



ΕΛΛΗΝΙΚΗ ΔΗΜΟΚΡΑΤΙΑ
ΥΠΟΥΡΓΕΙΟ ΠΑΙΔΕΙΑΣ, ΘΡΗΣΚΕΥΜΑΤΩΝ ΚΑΙ ΑΘΛΗΤΙΣΜΟΥ
ΠΕΡΙΦΕΡΕΙΑΚΗ Δ/ΝΣΗ Α/ΘΜΙΑΣ & Β/ΘΜΙΑΣ ΕΚΠ/ΣΗΣ Ν. ΑΙΓΑΙΟΥ
Δ/ΝΣΗ Α/ΘΜΙΑΣ ΕΚΠ/ΣΗΣ Ν. ΔΩΔΙΣΟΥ

Αριθμ. Πρωτ. 10156
Ημερομηνία λήξεως: 16-10-2024

ΕΛΛΗΝΙΚΗ ΔΗΜΟΚΡΑΤΙΑ
ΥΠΟΥΡΓΕΙΟ ΠΑΙΔΕΙΑΣ, ΘΡΗΣΚΕΥΜΑΤΩΝ ΚΑΙ
ΑΘΛΗΤΙΣΜΟΥ
ΠΕΡΙΦΕΡΕΙΑΚΗ Δ/ΝΣΗ Α/ΘΜΙΑΣ & Β/ΘΜΙΑΣ
ΕΚΠ/ΣΗΣ Ν. ΑΙΓΑΙΟΥ

Σορώνη, 15/10/2024

Αρ. Πρωτ.: 119

ΔΙΕΥΘΥΝΣΗ ΠΡΩΤΟΒΑΘΜΙΑΣ ΕΚΠΑΙΔΕΥΣΗΣ
ΔΩΔΕΚΑΝΗΣΟΥ
ΝΗΠΙΑΓΩΓΕΙΟ ΣΟΡΩΝΗΣ

ΠΡΟΣ

Ταχ. Δ/ση : Σορώνη
Τ.Κ. -Πόλη : 85101
E-mail : mail@nip-soron.dod.sch.gr
Πληροφορίες : Πιπιγκάκη Ελένη
Τηλέφωνο : 2241041165, 2241360711

Διεύθυνση Πρωτοβάθμιας
Εκπαίδευσης Δωδεκανήσου

Θέμα: «ΑΠΟΣΤΟΛΗ ΕΣΩΤΕΡΙΚΟΥ ΚΑΝΟΝΙΣΜΟΥ ΛΕΙΤΟΥΡΓΙΑΣ
ΝΗΠΙΑΓΩΓΕΙΟΥ ΣΟΡΩΝΗΣ»

Σας διαβιβάζω τον Εσωτερικό Κανονισμό Λειτουργίας του Νηπιαγωγείου Σορώνης για το
σχολικό έτος 2024-2025. Παρακαλώ για τις δικές σας ενέργειες.

Η ΠΡΟΪΣΤΑΜΕΝΗ

Πιπιγκάκη Ελένη

ELENI PIRIGKAKI
15/10/2024 15:08

2024-2025

**Εσωτερικός Κανονισμός Λειτουργίας
Νηπιαγωγείου Σορωνής**

ΤΑΥΤΟΤΗΤΑ ΤΟΥ ΝΗΠΙΑΓΩΓΕΙΟΥ



Νηπιαγωγείο Σορωνής

Διεύθυνση Α΄/θμιας Δωδεκανήσου

Κωδικός
Νηπ/γείου

9100192

ΣΤΟΙΧΕΙΑ

Έδρα του Σχολείου	Σορωνή		
Τηλέφωνο	2241041165 2241360711	fax	2241041165
e-mail	mail@nip-soron.dod.sch.gr	Ιστολόγιο	https://blogs.sch.gr/sornipiago/
Προϊσταμένη Σχολικής Μονάδας	Πιπιγκάκη Ελένη		
Πρόεδρος Συλλόγου Γονέων /Κηδεμόνων	Άτυπος σύλλογος γονέων/κηδεμόνων		

Εσωτερικός Κανονισμός Λειτουργίας

I. Εισαγωγή

Με τον όρο Εσωτερικός Κανονισμός Λειτουργίας του σχολείου νοείται το σύνολο των όρων και των κανόνων που αποτελούν προϋποθέσεις για να πραγματοποιείται ανενόχλητα, μεθοδικά και αποτελεσματικά το έργο του σχολείου. Επιπλέον, ο Εσωτερικός Κανονισμός Λειτουργίας του σχολείου αποτελεί σημαντικό παιδαγωγικό μέσο που βοηθά στην ομαλή σχολική ζωή, στη συνεργασία, στην αλληλεγγύη, στον δημοκρατικό διάλογο και στην αποδοχή της διαφορετικότητας.

Σκοπός του Εσωτερικού Κανονισμού Λειτουργίας του σχολείου είναι η θεμελίωση ενός πλαισίου που υποστηρίζει το εκπαιδευτικό έργο συμβάλλοντας στην απρόσκοπτη συμμετοχή όλων στην εκπαιδευτική διαδικασία, στη διαμόρφωση κλίματος που στηρίζει την ολόπλευρη ανάπτυξη της προσωπικότητας των μαθητών/τριών καλλιεργώντας δεξιότητες, όπως η δημιουργικότητα, ο αυτοέλεγχος, η συνεργασία, η ενσυναίσθηση, η αλληλεγγύη, ο αμοιβαίος σεβασμός, η αποδοχή της διαφορετικότητας, η περιβαλλοντική συνείδηση, και στην εξασφάλιση της σωματικής ασφάλειας και της συναισθηματικής πλήρωσης όλων των μελών της σχολικής κοινότητας.

Σύνταξη, έγκριση και τήρηση του Κανονισμού.

Ο Εσωτερικός Κανονισμός Λειτουργίας με Αριθμό Πράξης 6/14-10-2024 συντάσσεται ύστερα από εισήγηση της Προϊσταμένης της σχολικής μονάδας και με τη συμμετοχή όλων των μελών του Συλλόγου Διδασκόντων, των εκπροσώπων Γονέων και Κηδεμόνων, καθώς και εκπροσώπου του οικείου Δήμου ενώ εγκρίνεται από την Σύμβουλο Εκπαίδευσης που έχει την παιδαγωγική ευθύνη του σχολείου καθώς και από τον Διευθυντή Εκπαίδευσης.

Ο Εσωτερικός Κανονισμός Λειτουργίας κοινοποιείται στην οικεία Διεύθυνση Εκπαίδευσης, εγκρίνεται από την Σύμβουλο Εκπαίδευσης του Σχολείου και τον Διευθυντή Εκπαίδευσης.

Ο Εσωτερικός Κανονισμός Λειτουργίας κάθε σχολικής μονάδας κοινοποιείται σε όλους τους γονείς/κηδεμόνες και αναρτάται στον ιστότοπο του σχολείου, αμέσως μετά την έγκριση αυτού. Η ακριβής τήρησή του αποτελεί ευθύνη και υποχρέωση της Διεύθυνσης του σχολείου, των εκπαιδευτικών, των μαθητών/τριών και των γονέων/ κηδεμόνων/ασκούντων την επιμέλεια.

Ταυτότητα και όραμα του σχολείου μας

Το Νηπιαγωγείο Σορωνής είναι ένα δημόσιο σχολείο της πρωτοβάθμιας εκπαίδευσης και βρίσκεται στη δυτική πλευρά της νήσου Ρόδου στο νομό Δωδεκανήσου. Τη φετινή χρονιά λειτουργεί ένα υποχρεωτικό πρωινό και ένα προαιρετικό ολοήμερο τμήμα. Το δυναμικό των παιδιών αριθμεί στους 20 μαθητές/τριες, 10 προνήπια και 10 νήπια, 11 κορίτσια και 9 αγόρια. Αυτό είχε ως συνέπεια τη μη λειτουργία του 2ου τμήματος. Στο τμήμα για φέτος συμμετέχουν μαθητές /μαθήτριες με πολλές διαφορετικές προσωπικότητες και ανάγκες εκ των οποίων 3 είναι αλλόγλωσσοι μαθητές και 1 παιδί με επαναφοίτηση.

Το κτίριο που φιλοξενεί το Νηπιαγωγείο είναι αρκετά μεγάλο. Διαθέτει 2 αίθουσες διδασκαλίας κατάλληλες για διδασκαλία μεγάλου αριθμού παιδιών, ξεχωριστό γραφείο για το σύλλογο διδασκόντων, αίθουσα παραμονής των παιδιών στο ολοήμερο πρόγραμμα με τον απαραίτητο εξοπλισμό ενώ ο ίδιος χώρος χρησιμοποιείται για διάφορες εκδηλώσεις, κουζίνα με όλο τον απαραίτητο ηλεκτρικό εξοπλισμό ώστε να διευκολύνεται η λειτουργία του ολοήμερου προγράμματος. Επιπρόσθετα, υπάρχουν ξεχωριστές τουαλέτες για αγόρια και κορίτσια κατάλληλες για παιδιά νηπιαγωγείου και βρίσκονται εντός του κτιρίου και μία τουαλέτα ενηλίκων. Δυστυχώς δεν υπάρχει τουαλέτα για ΑΜΕΑ.

Κάθε αίθουσα διαθέτει ξεχωριστές πόρτες εξόδου, μεγάλα παράθυρα που επιτρέπουν να υπάρχει αρκετός φυσικός φωτισμός. Δεν διαθέτει όμως βοηθητικούς χώρους ούτε πρόσβαση σε ΑΜΕΑ. Είναι εξοπλισμένες επαρκώς με το απαραίτητο εκπαιδευτικό υλικό και η υλικοτεχνική του υποδομή είναι αρκετά καλή, διαθέτει πολυμηχανήματα printer, σύνδεση internet σε κάθε αίθουσα, laptop, tablet, υπολογιστή σε κάθε αίθουσα και έναν ελεύθερο προτζέκτορα για επιπλέον χρήση και μεταφορά όταν απαιτείται.

Για τις κρύες μέρες του χειμώνα, το σχολείο είναι εφοδιασμένο με κεντρική θέρμανση πετρελαίου και air-condition στις δύο αίθουσες διδασκαλίας.

Ο αύλειος χώρος είναι μεγάλης έκτασης και δίνει τη δυνατότητα στα παιδιά να παίζουν, να αλληλεπιδράσουν, να παρατηρήσουν και να στοχαστούν. Στην μπροστινή αυλή του νηπιαγωγείου

υπάρχει ανθόκηπος με λουλούδια, αρωματικά φυτά και βότανα. Και η πίσω αυλή του σχολείου, διαθέτει μία μικρή παιδική χαρά.

Στόχοι του σχολείου μας είναι η μεγιστοποίηση των μαθησιακών αποτελεσμάτων, η ποιοτική διδασκαλία και μάθηση, η καλλιέργεια στάσεων και δεξιοτήτων από τους μαθητές και η πολύπλευρη κοινωνική και μαθησιακή ανάπτυξή τους με σεβασμό στις αξίες της ισότητας, της συμμετοχής, της προαγωγής του ομαδικού πνεύματος, του δημοκρατικού ήθους και της διαφορετικότητας.

Επιπρόσθετα, το σχολείο αποσκοπεί στο άνοιγμα του στην κοινωνία, στη συνεργασία όλων των εμπλεκόμενων φορέων και τη συμμετοχή μας σε προγράμματα καινοτόμα.

II. Περιεχόμενο- κεντρικοί άξονες του Εσωτερικού Κανονισμού Λειτουργίας

Άρθρο 1. Προσέλευση- παραμονή στο σχολείο και αποχώρηση από αυτό

I. Προσέλευση και αποχώρηση

Η έγκαιρη προσέλευση και η καλά οργανωμένη και ελεγχόμενη αποχώρηση καθώς και η τακτική και ανελλιπής φοίτηση είναι απαραίτητες προϋποθέσεις για την πραγματοποίηση του διδακτικού έργου και την εύρυθμη λειτουργία του σχολείου γενικότερα καθώς διασφαλίζεται η ασφάλεια των μαθητών και μαθητριών καθώς και του προσωπικού του σχολείου.

- Προσέλευση

Η ώρα προσέλευσης των μαθητών και μαθητριών του Νηπιαγωγείου ορίζεται από τις 08:15 έως τις 08:30.

Οι νηπιαγωγοί υποδέχονται τους μαθητές/ήτριες στην εσωτερική είσοδο του κάθε τμήματος του σχολείου και οι γονείς/κηδεμόνες-συνοδοί αποχωρούν. Κατά τη διάρκεια του χρόνου προσέλευσης των μαθητών/μαθητριών δεν παρευρίσκεται χωρίς άδεια στον χώρο του σχολείου κανένας επισκέπτης.

Για λόγους ασφαλείας των μαθητών/μαθητριών αλλά και για την ομαλή λειτουργία του προγράμματος η είσοδος του σχολείου κλείνει στις 8:40 ώστε να μην παρακωλύεται το παιδαγωγικό έργο του σχολείου και ανοίγει στις 13:00 και στις 16:00 ώρα αποχώρησης των νηπίων.

- Αποχώρηση

Η ώρα αποχώρησης των μαθητών του πρωινού προγράμματος ορίζεται στις 13:00 και του ολόημερου στις 16:00.

Οι γονείς/κηδεμόνες προσέρχονται έγκαιρα για την παραλαβή των μαθητών και των μαθητριών, ενώ παραμένουν έξω από τις εισόδους του σχολείου, χωρίς να παρεμποδίζουν τη διαδικασία αποχώρησης. Κάθε καθυστέρηση στην προσέλευση των συνοδών δημιουργεί κινδύνους για την ασφάλεια των μαθητών/μαθητριών που παρακολουθούν το σχολικό πρόγραμμα και παρεμποδίζει τη λειτουργία της σχολικής μονάδας.

Οι μαθητές/τριες δεν επιτρέπεται να αποχωρήσουν από το σχολείο πριν από τη λήξη των μαθημάτων, χωρίς άδεια. Αν παρουσιαστεί ανάγκη έκτακτης αποχώρησης, κατά τη διάρκεια του σχολικού ωραρίου (π.χ. ασθένεια), ενημερώνεται ο/η γονέας/κηδεμόνας/ασκόν την επιμέλεια για να παραλάβει το παιδί του/της, εφόσον αυτό είναι ανήλικο, και το παραλαμβάνει αφού πρώτα ενυπόγραφα δηλώσει ενώπιον της Διεύθυνσης της σχολικής μονάδας το γεγονός αυτό.

Οι μαθητές/μαθήτριες παραδίδονται μόνο στους γονείς/κηδεμόνες τους ή στα πρόσωπα που οι γονείς/κηδεμόνες έχουν ορίσει γραπτώς για την παραλαβή των μαθητών/τριών από τη σχολική μονάδα. Σε περίπτωση που χρειαστεί, κατά την αποχώρηση των παιδιών η παραλαβή τους γίνεται από ενήλικο άτομο επιδεικνύοντας την αστυνομική ταυτότητα ή οποιαδήποτε έγγραφο ταυτοπροσωπίας.

Σε περιπτώσεις δυσμενών καιρικών συνθηκών, το σχολείο δύναται να τροποποιήσει τη διαδικασία προσέλευσης/αποχώρησης ώστε να μειωθεί στο ελάχιστο η έκθεση γονέων και μαθητών στις καιρικές συνθήκες δίχως να τεθεί σε κίνδυνο η ασφάλεια των μαθητών.

II. Παραμονή στο σχολείο

- Φοίτηση

Στο νηπιαγωγείο εγγράφονται δύο (2) ηλικίες νηπίων. Η πρώτη ηλικία (νήπια) περιλαμβάνει τα νήπια, τα οποία στις 31 Δεκεμβρίου του έτους εγγραφής συμπληρώνουν ηλικία πέντε (5) ετών. Η

δεύτερη ηλικία (προ νήπια) περιλαμβάνει τα νήπια, τα οποία στις 31 Δεκεμβρίου του έτους εγγραφής συμπληρώνουν ηλικία τεσσάρων (4) ετών.

Φέτος φοιτούν νήπια γεννημένα τα έτη 2019 και 2020.

Η φοίτηση στο Νηπιαγωγείο αποτελεί το πιο σημαντικό βήμα στη ζωή του παιδιού για τη μάθηση, την προσωπική ανάπτυξη και κοινωνικοποίησή του. Οι μαθητές και μαθήτριες παρακολουθούν και συμμετέχουν ενεργά στην καθημερινή εκπαιδευτική διαδικασία σεβόμενοι τους κανόνες του σχολείου, όπως διαμορφώνονται από τους ίδιους και τους εκπαιδευτικούς της τάξης, καθώς και το δικαίωμα των συμμαθητών και συμμαθητριών τους για μάθηση. Τα παιδιά μαθαίνουν να συνεργάζονται, να δημιουργούν, να αλληλεπιδρούν, να αυτενεργούν και να είναι υπεύθυνα. Η συνεργασία μεταξύ γονέων/κηδεμόνων και εκπαιδευτικού έχει κοινό στόχο την υγιή ανάπτυξη παιδιών με ολοκληρωμένη προσωπικότητα.

Η δίχρονη φοίτηση των μαθητών/μαθητριών στα Νηπιαγωγεία είναι υποχρεωτική και εποπτεύεται από την εκπαιδευτικό της τάξης, η οποία καταγράφει τις καθημερινές απουσίες και από την Προϊσταμένη που τις καταχωρεί στο πληροφοριακό σύστημα myschool του Υ.ΠΑΙ.Θ.Α. Από το σχολικό έτος 2024-2025 είναι διαθέσιμη και η νέα λειτουργία του πληροφοριακού συστήματος για τη συμπλήρωση παρουσιών των μαθητών/μαθητριών που έχουν εγγραφεί σε τμήματα Ολοήμερου και Πρωινής Ζώνης/ Πρωινής Υποδοχής.

Η ελλιπής φοίτηση και μάλιστα χωρίς σοβαρό λόγο, δυσχεραίνει τόσο το σχολικό έργο όσο και την πρόοδο των μαθητών/μαθητριών. Την ουσιαστική αλλά και την τυπική ευθύνη απέναντι στο σχολείο και την πολιτεία για τη φοίτηση των μαθητών, φέρουν κατά το νόμο οι γονείς/κηδεμόνες. Γι' αυτό το λόγο θα πρέπει το σχολείο να γνωρίζει το λόγο απουσίας και αν το παιδί είναι άρρωστο οι γονείς/κηδεμόνες υποχρεούνται να ενημερώσουν το Νηπιαγωγείο.

Χρήση κινητών τηλεφώνων και ηλεκτρονικών συσκευών από μαθητές/τριες

Σύμφωνα με την υπ. αρ. Πρωτ.: Φ7/ 99728/Δ1 /4-9-2024 Εγκύκλιο του Υ.ΠΑΙ.Θ.Α. με θέμα «Λειτουργία Νηπιαγωγείων για το σχολικό έτος 2024-2025» για την ομαλή διεξαγωγή της εκπαιδευτικής διαδικασίας και την προστασία των μαθητών/τριών δεν επιτρέπεται η χρήση εντός των σχολικών χώρων – κτιρίων και υπαίθριων χώρων κινητό τηλέφωνο ή άλλη ηλεκτρονική συσκευή που διαθέτει σύστημα επεξεργασίας εικόνας και ήχου, για συνομιλία, βιντεοσκόπηση ή οποιαδήποτε άλλη χρήση. Στην παραπάνω απαγόρευση δεν εμπίπτει η χρήση ιατρικών εφαρμογών μέσω κινητού τηλεφώνου ή άλλων συσκευών, αποκλειστικά και μόνο κατόπιν σχετικής ιατρικής γνωμάτευσης.

• Διδακτικό ωράριο

Η έναρξη, η λήξη, η διάρκεια μαθημάτων, τα διαλείμματα, ο χρόνος διδασκαλίας ανά διδακτική ώρα καθώς και η έναρξη και η λήξη του διδακτικού έτους, καθορίζονται από τις κείμενες διατάξεις και αποφάσεις του Υ.ΠΑΙ.Θ.Α. Ανακοινώνονται στους γονείς με την έναρξη του διδακτικού έτους και αναρτώνται στο ιστολόγιο του Νηπιαγωγείου.

Για το σχολικό έτος 2024-2025 το πρόγραμμα του σχολείου διαμορφώνεται ως εξής:

Υποχρεωτικό πρωινό πρόγραμμα:

Υποδοχή των μαθητών και μαθητριών στο σχολείο: 8:15-8:30

Λήξη υποχρεωτικού προγράμματος- αποχώρηση μαθητών και μαθητριών: 13:00

Ολοήμερο προαιρετικό πρόγραμμα:

Έναρξη λειτουργίας των δραστηριοτήτων Ολοήμερου προγράμματος: 13:00.

Λήξη των δραστηριοτήτων Ολοήμερου προγράμματος: 16:00.

Πρόωρη αποχώρηση από το Ολοήμερο πρόγραμμα δεν προβλέπεται.

Προκειμένου να διευκολυνθεί, κατά την έναρξη της σχολικής χρονιάς, η ομαλή προσαρμογή των μαθητών/τριών δύναται να εφαρμόζεται ευέλικτο ωράριο παραμονής στο Νηπιαγωγείο κατά τις πρώτες δύο εβδομάδες λειτουργίας (παρ. 7, άρθρο 2, Π.Δ. 79/2017). Επίσης, προβλέπεται η μεταφορά ωραρίου εργασίας σε απογευματινές ώρες έως δύο φορές κατά τη διάρκεια του σχολικού έτους για την οποία ενημερώνονται η Σύμβουλος Εκπαίδευσης και ο Διευθυντής Εκπαίδευσης (άρθρο 16, παρ. 10 Π.Δ. 79/2017).

- Ωρολόγιο Πρόγραμμα Νηπιαγωγείου

Το Ωρολόγιο πρόγραμμα Νηπιαγωγείου και Ολοήμερου Νηπιαγωγείου καθορίζεται από Υπουργική απόφαση, συντάσσεται από το σύλλογο διδασκόντων και υπογράφεται από τον Προϊστάμενο εκπαιδευτικών θεμάτων.

Το πρόγραμμα δραστηριοτήτων το οποίο ακολουθείται έχει καθοριστεί με όσα προβλέπει και περιλαμβάνει το Νέο Πρόγραμμα Σπουδών (Ν.Π.Σ.) για το Νηπιαγωγείο, του Υπουργείου Παιδείας και Θρησκευμάτων και Αθλητισμού. Είναι επίσης σύμφωνο με τις απαιτήσεις της εποχής μας, τόσο για την παροχή ποιοτικής αλλά και άρτιας εκπαίδευσης.

Σχολικές Δράσεις – Εκπαιδευτικά Προγράμματα, εκπονούνται κατά τη διάρκεια της χρονιάς βασιζόμενα πάντα στις κλίσεις και τα ενδιαφέροντα των παιδιών.

Καθημερινά πραγματοποιούνται τρεις οργανωμένες δραστηριότητες και διερευνήσεις με βάση το Ν.Π.Σ.

ΠΡΩΙΝΟ ΥΠΟΧΡΕΩΤΙΚΟ ΠΡΟΓΡΑΜΜΑ

ΩΡΕΣ	ΠΕΡΙΕΧΟΜΕΝΟ
07:45-08:00	Πρωινή Υποδοχή
08:15 –8:30	Υποδοχή μαθητών/τριών
08:30 - 09:15	Ελεύθερο παιχνίδι-- ενασχόληση στα κέντρα μάθησης (γωνιές)
09:15 - 10:00	Οργανωμένες δραστηριότητες και διερευνήσεις με βάση το ΝΠΣ, ή Εργαστήρια Δεξιοτήτων, πρόγευμα
10:00 - 10:45	Διάλειμμα
10:45 - 11:30	Οργανωμένες δραστηριότητες και διερευνήσεις με βάση το ΝΠΣ ή Εργαστήρια Δεξιοτήτων, Πρόγευμα
11:30 - 12:10	Ελεύθερο παιχνίδι-ενασχόληση στα κέντρα μάθησης, ανατροφοδότηση (γωνιές)
12:10-12:45	Οργανωμένες δραστηριότητες και διερευνήσεις με βάση το ΝΠΣ- Αναστοχασμός - Ανατροφοδότηση- Προγραμματισμός της επόμενης ημέρας
12:45-13:00	Προετοιμασία για Αποχώρηση
13:00	Αποχώρηση

ΠΡΟΑΙΡΕΤΙΚΟ ΟΛΟΗΜΕΡΟ ΠΡΟΓΡΑΜΜΑ

ΩΡΕΣ	ΠΕΡΙΕΧΟΜΕΝΟ
13:00 - 14:20	Προετοιμασία γεύματος/γεύμα-χαλάρωση/ ύπνος/ Ελεύθερο παιχνίδι - ενασχόληση στα κέντρα μάθησης (γωνιές)
14:20 -15:00	Δραστηριότητες και διερευνήσεις με βάση το ΝΠΣ
15:00 - 15:20	Διάλειμμα
15:20 - 15:50	Ελεύθερο και οργανωμένο παιχνίδι, ανατροφοδότηση
15:45-16:00	Προετοιμασία για αποχώρηση
16:00	Αποχώρηση

*Η αλλαγή της διδακτικής ώρας δεν σημαίνει αλλαγή δραστηριότητας. Η Νηπιαγωγός έχει την ευελιξία να προσαρμόζει το χρόνο των οργανωμένων και ελεύθερων δραστηριοτήτων σύμφωνα με το συγκεκριμένο πλαίσιο της τάξης.

Το ωρολόγιο πρόγραμμα του νηπιαγωγείου είναι ευέλικτο, μπορεί να αναπροσαρμοστεί και να διαμορφωθεί ανάλογα με τις ανάγκες και την φύση των εκάστοτε δραστηριοτήτων.

- Διάλειμμα

Γίνεται ένα διάλειμμα στο πρωινό υποχρεωτικό τμήμα και ένα στο ολοήμερο.

Το διάλειμμα είναι χώρος παιχνιδιού και ανάπτυξης κοινωνικών σχέσεων όπου οι μαθητές και οι μαθήτριες αλληλεπιδρούν, παίζουν αρμονικά ενώ για οποιοδήποτε πρόβλημα ή δυσκολία αντιμετωπίζουν απευθύνονται στη Νηπιαγωγό που βρίσκεται στο προαύλιο.

Κατά τη διάρκεια του διαλείμματος δεν επιτρέπεται κανένας ανήλικος ή ενήλικος να παρακολουθεί, να συνομιλεί ή να δίνει αντικείμενα σε μαθητές και μαθήτριες του σχολείου από τα κάγκελα του προαυλίου χώρου ενώ οι μαθητές/μαθήτριες βγαίνουν στο προαύλιο, όπως έχει καθοριστεί από το Ωρολόγιο Πρόγραμμα. Σε περίπτωση κακοκαιρίας τα νήπια παραμένουν στις αίθουσες με επίβλεψη από τους Εκπαιδευτικούς, έχοντας ανοιχτά παράθυρα.

Κάθε νηπιαγωγός είναι υπεύθυνη για το τμήμα της.

- Προετοιμασία γεύματος-Γεύμα

Στο ωρολόγιο πρόγραμμα του νηπιαγωγείου συμπεριλαμβάνεται το πρόγευμα και το γεύμα των μαθητών/μαθητριών.

Το πρόγευμα και το γεύμα παρασκευάζεται στο σπίτι με ευθύνη των γονέων/κηδεμόνων τους. Η νηπιαγωγός στο ολοήμερο πρόγραμμα, βοηθά και καθοδηγεί τους μαθητές/ήτριες ώστε να αποκτήσουν τις απαραίτητες δεξιότητες που αφορούν στη διαδικασία του γεύματος καθώς και της αυτόνομης εξυπηρέτησης.

Κάθε παιδί θα πρέπει από την αρχή της σχολικής χρονιάς να έχει μαζί του μία σχολική τσάντα νηπιαγωγείου (με εύρηστο κούμπωμα), μέσα στην οποία θα φέρνει καθημερινά το πρόγευμα και το γεύμα του (εφόσον φοιτά στο προαιρετικό ολοήμερο τμήμα). Θα πρέπει επίσης να έχει μία μικρή υφασμάτινη πετσέτα την οποία θα στρώνει επάνω στο τραπέζι, το μπολ του φαγητού του, και το παγουρίνο/μπουκάλι του. Το παιδί θα πρέπει από το σπίτι να ξέρει, πως σε καμία περίπτωση δεν μοιράζεται το φαγητό του με άλλα παιδιά. Κι αυτό, επειδή μπορεί να υπάρχει κάποια τροφική αλλεργία, και να οδηγηθούμε σε πολύ δυσάρεστες καταστάσεις. Οι ώρες του προγεύματος και του γεύματος είναι ιδιαίτερες στιγμές της ημέρας. Παρακαλούμε να μη δίνετε στο παιδί σας τρόφιμα τα οποία δεν του αρέσουν ή τα οποία δυσκολεύεται να φάει, γιατί αυτό είναι πιθανόν να αποτελέσει αφορμή για αντιδράσεις του προς το νηπιαγωγείο. Φροντίστε να παίρνει μαζί του υγιεινές τροφές – ως επί το πλείστον – και απαγορεύονται τα γαριδάκια, τσιπς, σοκολάτες, κρουασάν τυποποιημένα, χυμοί, κ.α.

- Ονομαστικές γιορτές-γενέθλια

Κατόπιν συνεννόησης, γονέων και της νηπιαγωγού του κάθε τμήματος αποφασίζεται ο τρόπος εορτασμού γενεθλίων ή ονομαστικής γιορτής, καθώς και ενημέρωση των γονέων μεταξύ τους, και μέχρι τώρα, λειτουργεί άψογα.

- Αργίες

Τα νηπιαγωγεία δεν λειτουργούν:

- Τα Σάββατα και τις Κυριακές,
- Την 18η Οκτωβρίου (πολιούχου του χωριού)
- Την 28η Οκτωβρίου (εθνική εορτή),
- Από 24 Δεκεμβρίου μέχρι και 7 Ιανουαρίου (διακοπές Χριστουγέννων),
- Την Καθαρή Δευτέρα,
- Την 7η Μαρτίου (τοπική εθνική εορτή),
- Την 25η Μαρτίου (εθνική εορτή),
- Από τη Μ. Δευτέρα μέχρι και την Παρασκευή της Διακαινησίμου (διακοπές Πάσχα),
- Την 1η Μαΐου,
- Την εορτή του Αγίου Πνεύματος,
- Από 22 Ιουνίου μέχρι και 31 Αυγούστου (θερινές διακοπές).

- Μαθητική Μέριμνα

Ι. Πολιτική του σχολείου προστασίας από πιθανούς κινδύνους

- Αντιμετώπιση έκτακτων αναγκών

Οι φυσικές καταστροφές παρουσιάζουν αυξητική τάση τα τελευταία χρόνια με ποικίλες συνέπειες στο ανθρωπογενές περιβάλλον. Οι σχολικές μονάδες, ως λειτουργικοί χώροι φιλοξενίας και δραστηριοποίησης ευάλωτης ομάδας του πληθυσμού, απαιτούν αυξημένο βαθμό ετοιμότητας έναντι των κινδύνων αυτών.

Η απρόβλεπτη ή περιστασιακή κρίση είναι αυτή που συνδέεται ευθέως με την ανάγκη εκπόνησης ενός σχεδίου διαχείρισής της. Τα κρίσιμα συμβάντα χρήζουν έγκαιρων και έγκυρων ενεργειών ανταπόκρισης κι έτσι η έγγραφη και οργανωμένη αποτύπωση αυτών, σε επίπεδο σχολικής μονάδας, συνιστά το πρωτόκολλο - σχέδιο διαχείρισης κρίσεων. Τα οφέλη ενός τέτοιου σχεδίου έγκεινται στη διασφάλιση της σωματικής ακεραιότητας και της ψυχικής υγείας του ανθρώπινου δυναμικού του σχολείου: Οι φάσεις του σχεδίου υλοποίησης της διαχείρισης κρίσεων είναι οι εξής:

- α. Προσδιορισμός της κρίσης - γεγονότος (π.χ. πλημμύρα, πυρκαγιά).
- β. Επίπεδο αντιμετώπισης.
- γ. Ειδοποίηση - ενημέρωση όσων εμπλέκονται στην αντιμετώπιση της κρίσης.

δ. Επιλογή τρόπου και πλαισίου ενημέρωσης των εμπλεκόμενων υπηρεσιών και φορέων, των γονέων και κηδεμόνων.

ε. Αξιολόγηση διαχείρισης της κρίσης.

Στην κατεύθυνση αυτή, έχει συγκροτηθεί μια Ομάδα Διαμόρφωσης Σχεδίου Αντιμετώπισης Κρίσεων, που είναι ο Σύλλογος Διδασκόντων με επικεφαλής την Προϊσταμένη και έχει αναπτυχθεί ένα γενικό σχέδιο προετοιμασίας του σχολείου για την αντιμετώπιση κρίσεων.

Για την προστασία από σεισμούς και συνοδά φυσικά φαινόμενα επικαιροποιείται στην αρχή της σχολικής χρονιάς ο Εσωτερικός Κανονισμός Σχολικής Μονάδας (ΔΑΙ) και Μνημόνιο Ενεργειών για τη διαχείριση πυρκαγιών, ακραίων καιρικών φαινομένων, τεχνολογικών καταστροφών και ΧΒΡΠ περιστατικών και το Μνημόνιο Ενεργειών για τη Διαχείριση του Σεισμικού Κινδύνου σε Σχολική Μονάδα ενώ παράλληλα υλοποιούνται ασκήσεις ετοιμότητας κατά τη διάρκεια του σχολικού έτους.

Η Προϊσταμένη, προβαίνει σε όλες τις απαιτούμενες ενέργειες που προβλέπονται για την αντιμετώπιση των έκτακτων αναγκών εντός του σχολικού χώρου. Επίσης, ενημερώνει τους μαθητές/μαθήτριες για τους βασικούς κανόνες και τρόπους αντίδρασης κατά την εκδήλωση των φαινομένων αυτών. Διευκρινίζεται ότι σε περίπτωση κρίσης οι μαθητές/μαθήτριες παραδίδονται μόνο στους γονείς/κηδεμόνες τους ή στα πρόσωπα που οι γονείς/κηδεμόνες έχουν ορίσει γραπτώς με υπεύθυνη δήλωση ότι θα προβαίνουν για την παραλαβή των νηπίων από τη σχολική μονάδα.

Τέλος, σε καταστάσεις πανδημίας ή ακραίων-επικίνδυνων φαινομένων εκπαιδευτικοί, μαθητές/μαθήτριες, γονείς/κηδεμόνες, οφείλουν να συμμορφώνονται και να ακολουθούν ρητά τις οδηγίες που εκδίδουν οι εκάστοτε αρμόδιοι φορείς/υπηρεσίες: π.χ. ΕΟΔΥ, Υ.ΠΑΙ.Θ.Α., Υπουργείο Πολιτικής Προστασίας, κ.λ.π. για την εύρυθμη λειτουργία της σχολικής μονάδας και την ασφάλεια των μελών της.

➤ Χώρος συγκέντρωσης σε περίπτωση ανάγκης

Ειδικό σχέδιο αποχώρησης λόγω έκτακτων συνθηκών

Σε περίπτωση έκτακτης ανάγκης, για την ασφάλεια των παιδιών έχει καταρτιστεί σχέδιο διαφυγής το οποίο παρουσιάζεται παρακάτω:

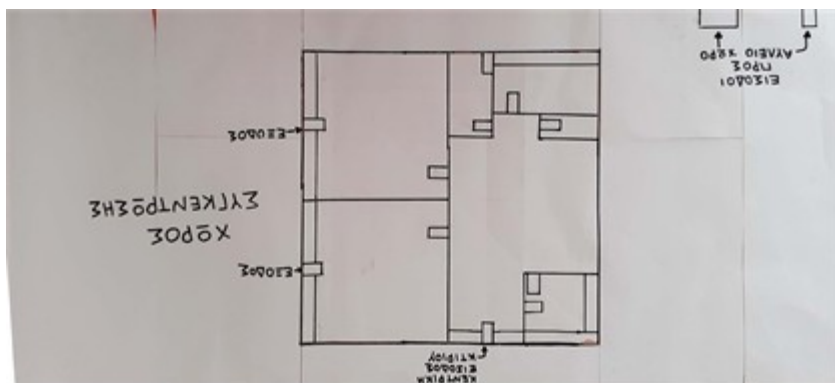

➤ Διακοπή μαθημάτων λόγω έκτακτων αναγκών

Τα μαθήματα στα νηπιαγωγεία και στα δημοτικά σχολεία μπορεί να διακοπούν μέχρι δεκαπέντε (15) εργάσιμες ημέρες για αντιμετώπιση έκτακτων αναγκών ή απρόβλεπτων καταστάσεων και γεγονότων, όπως ακραία καιρικά φαινόμενα, φυσικές καταστροφές, με απόφαση του Υπουργού Παιδείας και Θρησκευμάτων ή του οικείου Περιφερειάρχη αν πρόκειται για σχολικές μονάδες που ανήκουν στην ίδια περιφερειακή ενότητα.

Διακοπή μαθημάτων πέραν των δεκαπέντε (15) εργάσιμων ημερών είναι δυνατή μόνο με απόφαση του ΥΠΑΙΘΑ.

Τα Νηπιαγωγεία παραμένουν επίσης κλειστά τις εκλογές (Δημοτικές, Βουλευτικές).

Σε περίπτωση αναστολής λειτουργίας της σχολικής μονάδας λόγω Πανδημίας ή φυσικών καταστροφών, εφαρμόζονται οι ισχύουσες διατάξεις του ΥΠΑΙΘΑ.

II. Εμβολιασμός μαθητών/μαθητριών και φαρμακευτική αγωγή

Σύμφωνα με την γνωμοδότηση της Εθνικής Επιτροπής Εμβολιασμών υποχρεωτικά όλα εκείνα τα εμβόλια που είναι ενταγμένα στο Εθνικό Πρόγραμμα Εμβολιασμών. Ένα από τα δικαιολογητικά εγγραφής, αποτελεί και η επίδειξη του Βιβλιαρίου Υγείας ή άλλο στοιχείο από το οποίο αποδεικνύεται ότι έγιναν τα προβλεπόμενα εμβόλια.

Αν το παιδί σας υποβάλλεται σε φαρμακευτική αγωγή ή αν έχει ευαισθησία σε τροφές ή σε κάτι άλλο, παρακαλούμε να ενημερώσετε το σχολείο μέσω του φύλλου γνωριμίας που σας δόθηκε, για το φάκελο του παιδιού σας. Απαγορεύεται η χορήγηση φαρμάκων από τις νηπιαγωγούς όπως ορίζει η σχετική νομοθεσία. Για το λόγο αυτό, σε περιπτώσεις που απαιτείται φαρμακευτική αγωγή, οι γονείς/ κηδεμόνες των μαθητών, οφείλουν να αιτούνται την άδεια της προϊσταμένης του Νηπιαγωγείου προκειμένου να εισέρχονται οι ίδιοι, ή άλλο πρόσωπο το οποίο θα υποδείξουν σχετικά, στο χώρο του σχολείου, ώστε να τη χορηγήσουν.

Παρέχονται όμως οι πρώτες βοήθειες και ενημερώνονται τηλεφωνικά οι γονείς/κηδεμόνες του παιδιού ή το Ε.Κ.Α.Β. (σε περίπτωση σοβαρού περιστατικού).

- Συμπεριφορά - Δικαιώματα – Υποχρεώσεις

Η Προϊσταμένη:

- Ενημερώνει τα μέλη της εκπαιδευτικής κοινότητας για την εκπαιδευτική νομοθεσία, τις εγκυκλίους και τις αποφάσεις που αφορούν τη λειτουργία του Σχολείου και τις αρμοδιότητες του Συλλόγου Διδασκόντων.
- Συμβάλλει στη δημιουργία κλίματος δημοκρατικής συμπεριφοράς των μαθητών/μαθητριών και είναι υπεύθυνη για την ομαλή λειτουργία του σχολείου.
- Λαμβάνει μέριμνα για την εξασφάλιση παιδαγωγικών μέσων και εργαλείων, την καλή χρήση τους στη σχολική τάξη, τη λειτουργικότητα και την αντικατάστασή τους σε περίπτωση φθοράς.
- Είναι υπεύθυνη για την καθαριότητα και αισθητική των χώρων του Νηπιαγωγείου, καθώς και για την προστασία της υγείας και ασφάλειας των μαθητών/μαθητριών.
- Έχει την ευθύνη για τη διαμόρφωση θετικού κλίματος στο σχολείο, για την ανάπτυξη αρμονικών σχέσεων ανάμεσα στα μέλη της σχολικής κοινότητας.

Οι Εκπαιδευτικοί:

- Εκπαιδεύουν τους μαθητές και τις μαθήτριες σύμφωνα με τους σκοπούς και τους στόχους της προσχολικής εκπαίδευσης και μέσα στο πλαίσιο της εκπαιδευτικής πολιτικής και με την καθοδήγηση των Στελεχών της Εκπαίδευσης.
- Προετοιμάζουν καθημερινά και οργανώνουν την εκπαιδευτική διαδικασία, εφαρμόζοντας σύγχρονες και κατάλληλες μεθόδους διδασκαλίας, με βάση τις ανάγκες και ιδιαιτερότητες των μαθητών/μαθητριών.
- Συνεργάζονται με τους μαθητές/μαθήτριες, σέβονται την προσωπικότητά τους, καλλιεργούν και εμπνέουν αυτούς, την δημοκρατική συμπεριφορά κυρίως με το παράδειγμά τους.
- Μεριμνούν για τη δημιουργία κλίματος αρμονικής συνεργασίας, συνεχούς και αμφίδρομης επικοινωνίας με τους γονείς/κηδεμόνες των μαθητών/μαθητριών, και τους ενημερώνουν για τη φοίτηση, τη συμπεριφορά και την εξέλιξη των παιδιών τους.
- Φροντίζουν για την πρόοδο όλων των μαθητών /μαθητριών και προσφέρουν διανοητική, ηθική και κοινωνική παιδεία.
- Συμβάλλουν στην εμπέδωση ενός ήρεμου, θετικού, συνεργατικού, συμπεριληπτικού, εποικοδομητικού σχολικού κλίματος.
- Ενδιαφέρονται για τις συνθήκες ζωής των μαθητών/μαθητριών στην οικογένεια και στο ευρύτερο κοινωνικό περιβάλλον, λαμβάνουν υπόψη τους παράγοντες που επηρεάζουν την πρόοδο και συμπεριφορά των μαθητών/μαθητριών ενώ υιοθετούν κατάλληλες παιδαγωγικές ενέργειες ώστε να αντιμετωπισθούν πιθανά προβλήματα.
- Ενθαρρύνουν τους μαθητές/μαθήτριες να συμμετέχουν ενεργά στη διαμόρφωση και λήψη αποφάσεων για θέματα που αφορούν τους ίδιους και το σχολείο, καλλιεργούν τις αρχές και το πνεύμα αλληλεγγύης και συλλογικότητας.
- Συνεργάζονται με τους εκπαιδευτικούς ειδικής αγωγής προκειμένου να υποστηριχθούν οι μαθητές με ειδικές εκπαιδευτικές ανάγκες καθώς και οι οικογένειές τους.
- Συνεργάζονται με τους γονείς και τα αρμόδια Στελέχη Εκπαίδευσης για την καλύτερη δυνατή παιδαγωγική αντιμετώπιση προβλημάτων συμπεριφοράς, σεβόμενη την προσωπικότητα και τα δικαιώματα των μαθητών/μαθητριών.
- Συνεργάζονται με την Προϊσταμένη, τους γονείς και τα αρμόδια Στελέχη Εκπαίδευσης για την καλύτερη δυνατή παιδαγωγική αντιμετώπιση προβλημάτων συμπεριφοράς, σεβόμενοι την προσωπικότητα και τα δικαιώματα των μαθητών/μαθητριών.
- Ανανεώνουν και εμπλουτίζουν τις γνώσεις τους, σχετικά με τις επιστήμες της αγωγής τόσο μέσω των διάφορων μορφών επιμόρφωσης, που παρέχονται θεσμικά από το σύστημα της

οργανωμένης εκπαίδευσης, όσο και μέσω της ενδοσχολικής επιμόρφωσης ή και της αυτοεπιμόρφωσης.

Οι μαθητές/μαθήτριες:

- Επιδεικνύουν σεβασμό με τη στάση τους προς κάθε μέλος της σχολικής κοινότητας.
- Κατά τη διάρκεια των μαθημάτων, τηρούν τους κανόνες της τάξης, συμμετέχουν ενεργά συνδιαμορφώνοντας την καθημερινή εκπαιδευτική διαδικασία.
- Απευθύνονται στις εκπαιδευτικούς και ζητούν τη βοήθειά τους, για κάθε πρόβλημα που τους απασχολεί και τους δημιουργεί εμπόδιο στη σχολική ζωή.
- Προσέχουν ώστε να διατηρούν καθαρούς όλους τους χώρους και δείχνουν ενδιαφέρον για την υλική περιουσία του σχολείου.
- Αποφεύγουν ρητά την άσκηση οποιασδήποτε μορφής βίας (σωματική, λεκτική ή ψυχολογική).
- Προσπαθούν να λύνουν τις αντιθέσεις ή τις διαφωνίες τους με διάλογο. Σε περιπτώσεις που γίνονται αποδέκτες ή παρατηρητές βίαιης λεκτικής, ψυχολογικής ή και σωματικής συμπεριφοράς, ενεργούν άμεσα και ακολουθούν τα παραπάνω βήματα:
 - 1.Συζητούν άμεσα και ειρηνικά με όποιον έχουν διαφορά.
 - 2.Απευθύνονται στον υπεύθυνο εκπαιδευτικό τμήματος.
 - 3.Απευθύνονται στην Προϊσταμένη του Νηπιαγωγείου.
- Συμβάλλουν στην υιοθέτηση αειφορικών πρακτικών, όπως η ανακύκλωση υλικών.
- Στις σχολικές εκδηλώσεις και γιορτές αλλά και στις διδακτικές επισκέψεις εκτός Νηπιαγωγείου ακολουθούν τις συνοδούς Νηπιαγωγούς και συμπεριφέρονται με ευγένεια και ευπρέπεια.

Γονείς και κηδεμόνες:

- Φροντίζουν ώστε το παιδί να έρχεται έγκαιρα και ανελλιπώς στο σχολείο και να ενημερώνουν σε περίπτωση απουσίας του.
- Διαβάζουν προσεκτικά όλες τις ανακοινώσεις, έντυπες ή ηλεκτρονικές, ώστε να ενημερώνονται για θέματα λειτουργίας του Σχολείου.
- Συνεργάζονται αρμονικά σε προσωπικό επίπεδο, με τη Νηπιαγωγό για θέματα που αφορούν τους μαθητές/μαθήτριες.
- Ενημερώνουν έγκαιρα και προσκομίζουν τα σχετικά έγγραφα, αν υπάρχουν, για κάθε ειδικό θέμα που αντιμετωπίζουν τα παιδιά τους - θέματα υγείας, ειδικές εκπαιδευτικές ικανότητες ή ανάγκες, θέματα οικογενειακής και κοινωνικής κατάστασης - τα οποία μπορούν να επηρεάσουν την επίδοση, τη φοίτηση και συμπεριφορά του παιδιού και ζητούν τη συνδρομή του σχολείου.

Άρθρο 2. Συμπεριφορά μαθητών/τριών- Παιδαγωγικός έλεγχος

Αποκλίσεις των μαθητών/τριών από τη δημοκρατική συμπεριφορά, τους κανόνες του σχολείου, τους όρους της ισότιμης συμμετοχής στη ζωή του σχολείου, από τον οφειλόμενο σεβασμό στον/στην εκπαιδευτικό, στον/ στην συμμαθητή/τρια, στη σχολική περιουσία, θεωρούνται σχολικά παραπτώματα. Τα σχολικά παραπτώματα αντιμετωπίζονται από το σχολείο σύμφωνα με την ισχύουσα νομοθεσία και με γνώμονα την αρχή ότι η κατασταλτική αντιμετώπιση αυτών των φαινομένων είναι η τελευταία επιλογή, χωρίς όμως να αποκλείεται η εφαρμογή των κάθε φορά ισχυόντων παιδαγωγικών μέτρων.

Το Νηπιαγωγείο Σορώνης επιδιώκει το σεβασμό της προσωπικότητας του νηπίου, την ικανοποίηση των φυσικών και ψυχικών του αναγκών και το σεβασμό στις ατομικές του διαφορές. Και όλα αυτά μέσα σε μια ατμόσφαιρα στην οποία κυριαρχεί η χαρά, το παιχνίδι, η δημιουργία και η πειθαρχημένη ελευθερία.

Τα νήπια μαθαίνουν να λειτουργούν σε ένα δημοκρατικό περιβάλλον σεβόμενα τους κανόνες του σχολείου, τους όρους της ισότιμης συμμετοχής τους στη ζωή του σχολείου από τον οφειλόμενο σεβασμό στον εκπαιδευτικό, τη σχολική περιουσία και το συμμαθητή/τρια. Σπάνια παρατηρούνται σχολικά παραπτώματα ή παραβατική συμπεριφορά, λόγω του νεαρού της ηλικίας των μαθητών.

Εάν και εφόσον προκύψει τέτοιο θέμα συζητείται στο σύλλογο διδασκόντων, αποφασίζει τις δράσεις που θα υλοποιήσει (παιδαγωγικές κ.ά.), ενημερώνεται η Σύμβουλος Εκπαίδευσης και σε συνεργασία με τους γονείς του παιδιού και την Νηπιαγωγό, δίνεται η λύση.

Άρθρο 3. Πρόληψη φαινομένων Βίας και Σχολικού εκφοβισμού

Η ανάπτυξη θετικού σχολικού κλίματος αποτελεί σημαντικό παράγοντα της διαδικασίας πρόληψης ή/και αντιμετώπισης φαινομένων βίας, παρενόχλησης, εξαναγκασμού και σχολικού εκφοβισμού. Χαρακτηριστικά του θετικού και υγιούς σχολικού κλίματος είναι ο αμοιβαίος σεβασμός, η αποδοχή της διαφορετικότητας, η προώθηση της συνεργασίας με φορείς, η συνεργασία του σχολείου με την οικογένεια.

Για την αντιμετώπιση της ενδοσχολικής βίας και του εκφοβισμού έχει δημιουργηθεί ειδική ψηφιακή πλατφόρμα για υποβολή καταγγελιών (<https://stop-bullying.gov.gr/>). Στη συγκεκριμένη πλατφόρμα έχουν πρόσβαση μαθητές και γονείς, καθώς και όσοι έχουν την επιμέλεια μαθητών/τριών, οι οποίοι δύνανται να υποβάλουν αναφορές. Επίσης, ορίζεται συγκεκριμένο Πρωτόκολλο Διαχείρισης Ενδοσχολικής Βίας και Εκφοβισμού με σκοπό την εξέταση των αναφορών και την υποβολή προτάσεων για την αντιμετώπιση των περιστατικών σχολικής βίας (ν.5029/2023(Α'55)). Αποδέκτες - υπεύθυνοι υποδοχείς σε επίπεδο σχολικής μονάδας των αναφορών για περιστατικά εκφοβισμού και ενδοσχολικής βίας που υποβάλλονται ψηφιακά είναι ο Διευθυντής ή ο Προϊστάμενος της σχολικής μονάδας και ένας (1) εκπαιδευτικός που ορίζεται από εκείνον για τον σκοπό αυτό. Σε κάθε Διεύθυνση Εκπαίδευσης συνιστάται τετραμελής «Ομάδα Δράσης για την Πρόληψη και Αντιμετώπιση της Ενδοσχολικής Βίας και του Εκφοβισμού» η οποία αποτελείται από: α) τον Διευθυντή Εκπαίδευσης, ο οποίος αναπληρώνεται από τον Προϊστάμενο του Τμήματος Εκπαιδευτικών Θεμάτων της οικείας Διεύθυνσης Εκπαίδευσης, β) έναν (1) Σύμβουλο Εκπαίδευσης, με τον αναπληρωτή του, γ) έναν (1) ψυχολόγο σχολικής μονάδας ή Κέντρου Διεπιστημονικής Αξιολόγησης, Συμβουλευτικής και Υποστήριξης (ΚΕ.Δ.Α.Σ.Υ.) της Διεύθυνσης Εκπαίδευσης με τον αναπληρωτή του και δ) έναν (1) κοινωνικό λειτουργό σχολικής μονάδας ή ΚΕ.Δ.Α.Σ.Υ. της Διεύθυνσης Εκπαίδευσης με τον αναπληρωτή του. Οι αρμοδιότητες και τα καθήκοντα των υπεύθυνων αποδεκτών αναφορών στη σχολική μονάδα και των τετραμελών ομάδων δράσης στις Διευθύνσεις Εκπαίδευσης ορίζονται στην υπ' αριθμ. 36421/ΓΔ4/8-4-2024 Υ.Α. (Β' 2177).

Άρθρο 4. Σχολικές Εκδηλώσεις- Δραστηριότητες

Το σχολείο οργανώνει μία σειρά εκδηλώσεων/δραστηριοτήτων και δράσεων που στόχο έχουν τη σύνδεση σχολικής και κοινωνικής ζωής, τον εμπλουτισμό των υπάρχουσών γνώσεων των μαθητών/τριών, την απόκτηση δεξιοτήτων ζωής και την ευαισθητοποίησή τους σε κοινωνικά θέματα.

Σχολικές δράσεις θεωρούνται όλες οι προγραμματισμένες και κατάλληλα σχεδιασμένες δράσεις του σχολείου που συμπληρώνουν και εμπλουτίζουν τα προγράμματα σπουδών.

Πραγματοποιούνται κατά τη διάρκεια του διδακτικού ωραρίου, εντός ή/και εκτός του σχολείου και σε συνεργασία με άλλα σχολεία ή/και με άλλους φορείς (όπως Μουσεία, Κέντρα Περιβαλλοντικής Εκπαίδευσης, σχολικά δίκτυα, επιστημονικούς και πολιτιστικούς συλλόγους και φορείς, βιβλιοθήκες, φυσιολατρικές λέσχες κ.λπ.). Οι δράσεις αυτές έχουν διεπιστημονικό/ διαθεματικό, βιωματικό χαρακτήρα και ενθαρρύνουν τη διερεύνηση.

Αποσκοπούν στον εμπλουτισμό του περιεχομένου των προγραμμάτων σπουδών, στην ανάπτυξη των ικανοτήτων και δεξιοτήτων των μαθητών, στην αισθητική καλλιέργεια, στην έκφραση της δημιουργικότητας, στη συν εργατικότητα, στην ανάπτυξη της αυτονομίας και της υπευθυνότητας και στην ευαισθητοποίηση σε θέματα που αφορούν το φυσικό και ανθρωπογενές περιβάλλον.

Οι σχολικές δράσεις συντελούν στην ανάπτυξη του δημοκρατικού ήθους, στο άνοιγμα του σχολείου στην τοπική κοινότητα και επιτελούν αντισταθμιστικό ρόλο παρέχοντας τη δυνατότητα σε όλους τους μαθητές να συμμετέχουν σε δραστηριότητες που διευρύνουν τους ορίζοντές τους.

Στις σχολικές δράσεις συμπεριλαμβάνονται:

- 1.Όσες δράσεις πραγματοποιούνται εκτός σχολείου και απαιτούν μετακίνηση των μαθητών από το σχολείο. Σε περίπτωση διδακτικής επίσκεψης τηρείται το ημερήσιο σχολικό διδακτικό ωράριο, ενώ θα υπάρχει έγκαιρη ενημέρωση, προς τους γονείς και γραπτή έγκρισή τους.
- 2.Όσες δράσεις πραγματοποιούνται εντός σχολείου.
- 3.Εκπαιδευτικές επισκέψεις ή έξοδοι των μαθητών σε κοντινή απόσταση από το σχολείο, περιορισμένης χρονικής διάρκειας και όχι μεγαλύτερης των δύο διδακτικών ωρών.

Οι σχολικές γιορτές, εθνικές, θρησκευτικές ή άλλου τύπου, καθώς και οι διδακτικές επισκέψεις αποτελούν μέρος της σχολικής ζωής και βοηθούν στην πραγματοποίηση του σχολικού έργου, γι' αυτό οι μαθητές δεν πρέπει να απουσιάζουν από αυτές, αν δεν έχουν σοβαρό λόγο.

Ο εορτασμός της 28ης Οκτωβρίου, της 17ης Νοέμβρη και της 7ης Μαρτίου ημέρα Ενσωμάτωσης των Δωδεκανήσων στο Νηπιαγωγείο μας, γίνεται μεταξύ των εκπαιδευτικών και των μαθητών.

Ο εορτασμός των Χριστουγέννων, ο εορτασμός της 25ης Μαρτίου και η γιορτή λήξης του σχολικού έτους γίνεται με παρουσία κοινού, εφόσον το επιτρέπουν οι συνθήκες.

- Καινοτόμες πρακτικές που έχουν υιοθετηθεί στο Νηπιαγωγείο.

Το σχολείο κάθε χρόνο υιοθετεί καινοτόμες πρακτικές διδασκαλίας όπως τη χρήση steam και stem σε διδακτικές ενότητες, ενώ ταυτόχρονα επιδιώκεται η εξοικείωση τόσο των εκπαιδευτικών όσο και των μαθητών με νέες πρακτικές κάθε χρονιά, σύμφωνα πάντα με τις αρχές του προγράμματος Σπουδών.

Ενδεικτικά αναφέρουμε τη χρήση νέων τεχνολογιών, τις παιδαγωγικές δράσεις εκτός τάξης, τη συμμετοχή σε αειφορικά και όχι μόνο ευρωπαϊκά και παγκόσμια προγράμματα (mission x, out door activities, safe internet κ.ά.).

- Χρήση εικόνων και βίντεο από σχολικές δραστηριότητες:

Δεν επιτρέπεται στους γονείς και κηδεμόνες των μαθητών να αναρτήσουν φωτογραφίες ή βίντεο στο διαδίκτυο από διάφορες εκδηλώσεις του σχολείου. Εικόνες από σχολικές δραστηριότητες των παιδιών που θα αναρτηθούν από τους εκπαιδευτικούς στο ιστολόγιο του Νηπιαγωγείου, θα έχουν υποστεί επεξεργασία και θα γίνονται μόνο μετά την ενυπόγραφη έγκριση των γονέων για την προστασία των προσωπικών δεδομένων των νηπίων. (Θα δοθεί σχετική υπεύθυνη δήλωση)

Οι εκπαιδευτικοί μπορούν να φωτογραφίζουν και να βιντεοσκοπούν τα νήπια μόνο για παιδαγωγικούς σκοπούς και κατόπιν υπογεγραμμένης της υπεύθυνης δήλωσης από το γονέα.

Εκκλησιασμός νηπίων μπορεί να γίνει ύστερα από απόφαση του Συλλόγου Διδασκόντων και εφόσον το επιτρέπουν οι τοπικές συνθήκες και εξασφαλίζονται οι προϋποθέσεις για ασφαλή μετάβασή τους στο ναό.

Άρθρο 5. Συνεργασία Σχολείου-Οικογένειας-Συλλόγου Γονέων/Κηδεμόνων

I. Σημασία της επικοινωνίας και της συνεργασίας σχολείου-οικογένειας

Το σχολείο βρίσκεται σε αгаστή συνεργασία με την οικογένεια του/της μαθητή/τριας, με τον Σύλλογο Γονέων/Κηδεμόνων και φορείς, των οποίων όμως ο ρόλος είναι διακριτός. Κάθε φορά που δημιουργείται θέμα το οποίο σχετίζεται με συγκεκριμένο/η μαθητή/τρια, ο πρώτος που ενημερώνεται σχετικά είναι ο γονέας/κηδεμόνας/ασκών την επιμέλεια, ο οποίος θα πρέπει να συνεργαστεί με το σχολείο. Είναι μία παράμετρος η οποία κρίνεται σημαντική για την συνολική λειτουργία του Νηπιαγωγείου και του κλίματος που δημιουργείται. Η εμπιστοσύνη του παιδιού στο σχολείο ενισχύεται από τη θετική στάση των γονέων/κηδεμόνων προς το Σχολείο και τον εκπαιδευτικό.

Για οποιοδήποτε αίτημά τους, οι γονείς/κηδεμόνες απευθύνονται στην νηπιαγωγό της τάξης ενώ σε περίπτωση που δεν υπάρξει κοινά αποδεκτή λύση ή συνεννόηση, απευθύνονται στην Προϊσταμένη του Νηπιαγωγείου.

II. Διαδικασίες ενημέρωσης και επικοινωνίας Σχολείου και γονέων/κηδεμόνων

➤ Η επικοινωνία και η εποικοδομητική συνεργασία με τους γονείς/κηδεμόνες των μαθητών/μαθητριών πραγματοποιείται δια ζώσης και μέσω:

- Ιστολογίου: <https://blogs.sch.gr/sornipiago/>
- Τηλεφώνου: 2241041165, 2241360711
- Email: mail@nip-soron.dod.sch.gr

➤ Επίσης πραγματοποιούνται συναντήσεις για ενημέρωση των γονέων/κηδεμόνων είτε στην ολομέλεια είτε με τη Νηπιαγωγό του τμήματος και προγραμματίζονται με απόφαση του Συλλόγου Διδασκόντων ως εξής:

- Στην αρχή του διδακτικού έτους, όπου λαμβάνει χώρα ενημέρωση για ζητήματα που αφορούν στην εύρυθμη λειτουργία του σχολείου και κάθε φορά που κρίνεται απαραίτητο.
- Μια φορά τουλάχιστον το μήνα σε προκαθορισμένη από την εκπαιδευτικό του τμήματος ημέρα και ώρα, για θέματα που αφορούν στην αγωγή και πρόοδο των μαθητών/μαθητριών.
- Κάθε φορά που η εκπαιδευτικός της τάξης κρίνει αναγκαία μια έκτακτη συνάντηση.

Η είσοδος των γονέων/κηδεμόνων στο σχολικό χώρο επιτρέπεται μόνο κατά τις προβλεπόμενες ώρες συναντήσεων με την εκπαιδευτικό της τάξης.

Οι γονείς-κηδεμόνες οφείλουν:

- Να παρίστανται σε κάθε κάλεσμα των εκπαιδευτικών προκειμένου να συζητηθούν θέματα που αφορούν τη λειτουργία του νηπιαγωγείου.
- Να επικαιροποιούν τα στοιχεία επικοινωνίας τους και να ενημερώνουν άμεσα την εκπαιδευτικό για κάθε αλλαγή, ώστε το Νηπιαγωγείο να έχει τα ισχύοντα τηλέφωνα τους και τις έγκυρες ηλεκτρονικές διευθύνσεις τους για την αποστολή ενημερωτικών σημειωμάτων ή/και υπεύθυνων δηλώσεων για την πραγματοποίηση εκπαιδευτικών επισκέψεων/δράσεων/εκδηλώσεων κ.λπ.
- Να επισκέπτονται τακτικά το ιστολόγιο του Νηπιαγωγείου, ή να αξιοποιούν κάθε πρόσφορο μέσο επικοινωνίας που παρέχεται από το Νηπιαγωγείο ώστε να ενημερώνονται για θέματα αυτού.
- Σε έκτακτες περιπτώσεις να έχουν φροντίσει είτε οι ίδιοι ή πρόσωπα που έχουν εξουσιοδοτήσει να είναι άμεσα διαθέσιμοι.
- Όταν έχουν πάρει διαζύγιο να προσκομίζουν στο σχολείο αντίγραφο της απόφασης με την οποία ορίζεται ο γονέας που έχει την επιμέλεια του παιδιού. Δεν αποκλείεται από τον σχολικό χώρο ούτε από τη δυνατότητα ενημέρωσης για την πρόοδο του παιδιού του ο γονέας που διατηρεί τη γονική μέριμνα χωρίς να ασκεί επιμέλεια (Φ7/517/127893/Γ1/13-10-2010).
- Για κάθε σοβαρό πρόβλημα το σχολείο θα πρέπει να είναι ενημερωμένο όχι μόνο του ίδιου του παιδιού αλλά και της οικογένειάς του, το οποίο μπορεί να επηρεάσει την ψυχοπνευματική εξέλιξή του. Η γνώση της οικογενειακής και της κοινωνικής κατάστασης των μαθητών/τριών επιτρέπει στον/στην εκπαιδευτικό να αντιμετωπίσει με ευαισθησία και λεπτούς χειρισμούς τα ιδιαίτερα προ-βλήματα των μαθητών/τριών του και να κατανοήσει τη συναισθηματική και ψυχολογική κατάστασή τους.
- Να δείχνουν την αρμόζουσα προσοχή και στο θέμα των αδικαιολόγητων απουσιών των παιδιών. Η ελλιπής φοίτηση και μάλιστα χωρίς σοβαρό λόγο, δυσχεραίνει τόσο το σχολικό έργο όσο και την πρόοδο των μαθητών/μαθητριών. Την ουσιαστική αλλά και την τυπική ευθύνη απέναντι στο σχολείο και την πολιτεία για τη φοίτηση των μαθητών, φέρουν κατά το νόμο οι γονείς/κηδεμόνες. Γι' αυτό το λόγο θα πρέπει το σχολείο να γνωρίζει το λόγο απουσίας και αν το παιδί είναι άρρωστο οι γονείς/κηδεμόνες υποχρεούνται να ενημερώσουν το Νηπιαγωγείο.

Κανένας ενήλικας δεν έχει δικαίωμα να επιπλήττει ή να τιμωρεί ή να νουθετεί άλλο παιδί εκτός της οικογένειάς του στον χώρο του σχολείου. Για οποιοδήποτε θέμα προκύψει ενημερώστε τον/την εκ-παιδευτικό της τάξης ή τον διευθυντή οι οποίοι και θα διευθετήσουν το θέμα.

Για τη συμμετοχή των μαθητών/τριών σε διάφορες σχολικές δράσεις και εκδηλώσεις είναι απαραίτητο να υπάρχει έγκριση του γονέα/κηδεμόνα σύμφωνα με την κείμενη νομοθεσία.

III. Νέα ψηφιακά εργαλεία

Στη διάθεση των γονέων/κηδεμόνων βρίσκονται και τα ακόλουθα ψηφιακά εργαλεία.

• Ψηφιακή Ενημέρωση γονέων/κηδεμόνων

Δίνεται η δυνατότητα στους γονείς/κηδεμόνες να ενημερώνονται ηλεκτρονικά για τις απουσίες, καθώς και τη βαθμολογία των μαθητών/τριών μέσω της ηλεκτρονικής εφαρμογής «e-Parents» (<https://eschools.minedu.gov.gr/login>). Η πλατφόρμα θα δώσει στον/στην πολίτη-κηδεμόνα ένα ζωντανό και μόνιμο διάυλο επικοινωνίας με το σχολείο, μέσω του οποίου ο/η κηδεμόνας θα αλληλοεπιδρά με την σχολική μονάδα. Οι διαθέσιμες υπηρεσίες που περιλαμβάνονται στην πρώτη έκδοση του υποσυστήματος «e-Parents» οργανωμένες ανά ρόλο χρήστη είναι οι εξής: Ανακοινώσεις και Ειδοποιήσεις Σχολικής Μονάδας, Απουσίες Μαθητή, Βαθμολογίες Μαθητή.

• Ψηφιακή Βεβαίωση Φοίτησης

Οι γονείς/κηδεμόνες των μαθητών/τριών έχουν τη δυνατότητα έκδοσης Βεβαίωσης Φοίτησης των εξαρτώμενων τέκνων του μέσω της Ενιαίας Ψηφιακής Πύλης της Δημόσιας Διοίκησης (<https://www.gov.gr/ipiresies/ekpaideuse/eggraphe-se-skholeio/attending-school>).

IV. Σύλλογος Γονέων και Κηδεμόνων:

Στο Νηπιαγωγείο υφίσταται άτυπος σύλλογος γονέων και κηδεμόνων ο οποίος αποτελεί την συλλογική έκφραση της άποψης των γονέων/κηδεμόνων. Το σχολείο χρειάζεται και επιδιώκει τη συνεργασία του Συλλόγου για την προαγωγή του σχολικού έργου. Είναι προφανές ότι το εκπαιδευτικό έργο ανήκει στην αποκλειστική αρμοδιότητα του Συλλόγου Διδασκόντων. Η συμβολή του στη πραγματοποίηση του έργου αυτού είναι πολύ σημαντική. Επικουρεί όταν αυτό ζητηθεί από το σχολείο, λαμβάνει πρωτοβουλίες για την υποστήριξή του ύστερα από έγκριση της προϊσταμένης και συζητά με το σχολείο θέματα που απασχολούν τους γονείς/κηδεμόνες.

V. Η σημασία της συνέργειας όλων

Ένα ανοιχτό στην κοινωνία, συνεργατικό και δημοκρατικό σχολείο έχει ανάγκη από τη σύμπραξη όλων των μελών της εκπαιδευτικής κοινότητας – μαθητών/μαθητριών, εκπαιδευτικών, Προϊσταμένης, Συλλόγου Γονέων και Κηδεμόνων, Σχολικής Επιτροπής, Τοπικής Αυτοδιοίκησης – προκειμένου να επιτύχει στην αποστολή του.

Άρθρο 6. Ποιότητα του σχολικού χώρου

Ένας από τους στόχους του σχολείου είναι η καλλιέργεια της αίσθησης της ευθύνης στους/στις μαθητές/τριες σε ό,τι αφορά την ποιότητα του σχολικού χώρου. Καθαρά και συντηρημένα κτίρια-αίθουσες, ο αύλειος χώρος διαμορφώνουν τον περιβάλλοντα χώρο μέσα στον οποίο είναι δυνατόν να καλλιεργηθεί η ψυχή του/τις μαθητή/τριας. Φθορές, ζημιές και κακή χρήση της περιοσίας του σχολείου αποδυναμώνουν τις εκπαιδευτικές δυνατότητές του και οδηγούν στην αντίληψη της απαξίωσης της δημόσιας περιοσίας. Στις περιπτώσεις εκείνες, όπου αποδεδειγμένα η φθορά/καταστροφή, μερική ή ολική, σχολικών κτιρίων, χώρων, καθώς και υλικοτεχνικής υποδομής και εξοπλισμού εντός αυτών, αποδίδεται σε συγκεκριμένο/η μαθητή/τρια, ο/η τελευταίος/α ελέγχεται για τη συμπεριφορά αυτή και η δαπάνη αποκατάστασης βαρύνει τον γονέα/κηδεμόνα του/της. Συγκεκριμένα, η Διεύθυνση της σχολικής μονάδας καλεί τον γονέα/κηδεμόνα/ασκούντα την επιμέλεια στον οποίο αποδεδειγμένα αποδίδεται η ζημία και του ζητάει να την αποκαταστήσει, μέσα σε προθεσμία πέντε (5) ημερών. Στην περίπτωση που δηλώσουν ότι δεν προτίθενται να αποκαταστήσουν τη ζημία, τότε η Διεύθυνση της σχολικής μονάδας το γνωστοποιεί στον οικείο Δήμο ή στη Σχολική Επιτροπή, σύμφωνα με τα οριζόμενα στο άρθρο 28 του ν. 5056/2023. Ο Δήμος ή η Σχολική Επιτροπή οφείλει να ζητήσει και να λάβει τρεις (3) προσφορές για την αποκατάσταση της ζημίας και να διαλέξει την πιο οικονομική, συντάσσοντας προς τούτο σχετικό πρακτικό. Αφού ολοκληρωθούν οι εργασίες στη σχολική μονάδα, τότε ο οικείος Δήμος ή η Σχολική Επιτροπή που επιβαρύνθηκε με τη σχετική δαπάνη καλείται να αποστείλει το αποδεικτικό εξόφλησης στους γονείς/κηδεμόνες του/της. Τους καλεί εντός προθεσμίας πέντε (5) ημερών να καταβάλουν το ποσό σε συγκεκριμένο λογαριασμό του Δήμου ή της Σχολικής Επιτροπής και γνωστοποιώντας τους, ταυτόχρονα, ότι σε περίπτωση μη καταβολής του θα υπάρξει σχετική βεβαίωση οφειλής από την αρμόδια οικονομική υπηρεσία του Δήμου και είσπραξή της, σύμφωνα με τα οριζόμενα στον ν. 4978/2022. Σε περίπτωση άρνησης, η σχετική δαπάνη βεβαιώνεται και ακολουθεί η διαδικασία είσπραξής της.

Παραχώρηση του χώρου

Το Νηπιαγωγείο συναινεί πάντα στην παραχώρηση των χώρων σε ώρες εκτός ωραρίου λειτουργίας του για την πραγματοποίηση επιμορφωτικών δράσεων, εκδηλώσεων ή δραστηριοτήτων από τους γονείς/κηδεμόνες με την προϋπόθεση ότι τηρούνται όσα προβλέπει η σχετική νομοθεσία και υπάρχει έγκριση της παραχώρησης του χώρου από την αρμόδια δημοτική αρχή.

Προσφορά υλικών ή υπηρεσιών

Το Νηπιαγωγείο αποδέχεται δωρεάν παροχή υλικών ή υπηρεσιών εφόσον δεν παραβιάζεται η νομοθεσία.

Χρήση ή η λειτουργία καμερών ασφαλείας

Επισημαίνεται ότι δεν επιτρέπεται η χρήση ή η λειτουργία καμερών ασφαλείας στους σχολικούς χώρους κατά τη διάρκεια λειτουργίας του σχολείου σύμφωνα με την με αρ. πρωτ.Φ.25/103373/Δ1/22-6-2018 εγκύκλιο του Υ.ΠΑΙ.Θ.Α και με την παρ. 8 του άρθρου 204 του ν.4610/2019 (Α' 70).

Άρθρο 7. Ανατροφοδότηση - προτάσεις βελτίωσης

Ο Εσωτερικός Κανονισμός Λειτουργίας επικαιροποιείται σε τακτά χρονικά διαστήματα, μέσω της προβλεπόμενης από τον νόμο συμμετοχικής διαδικασίας όλων των μελών της σχολικής κοινότητας, έτσι ώστε να συμπεριλαμβάνει νέες νομοθετικές ρυθμίσεις, να ανταποκρίνεται στις αλλαγές των συνθηκών λειτουργίας του σχολείου και τις κατά καιρούς, αποφάσεις των αρμόδιων συλλογικών οργάνων του. Ο Εσωτερικός Κανονισμός Λειτουργίας βασίζεται στην ισχύουσα νομοθεσία και στις σύγχρονες παιδαγωγικές και διδακτικές αρχές. Η τήρησή του από τους/τις μαθητές/τριες, τους/τις εκπαιδευτικούς και τους γονείς/κηδεμόνες/ασκούντες την επιμέλεια, με αμοιβαίο σεβασμό στον διακριτό θεσμικό ρόλο τους, ώστε να έχει πληρότητα, γενική αποδοχή και εφαρμογή, αποτελεί προϋπόθεση της εύρυθμης λειτουργίας του σχολείου. Είναι το θεμέλιο πάνω στο οποίο μπορεί το σχολείο να οικοδομήσει για να πετύχει τους στόχους και το όραμά του. Θέματα που ανακύπτουν και δεν προβλέπονται από τον Εσωτερικό Κανονισμό Λειτουργίας, αντιμετωπίζονται κατά περίπτωση από την Προϊστάμενη του Νηπιαγωγείου και τον Σύλλογο Διδασκουσών, καθώς και από την Σύμβουλο Εκπαίδευσης, σύμφωνα με τις αρχές της παιδαγωγικής επιστήμης και την εκπαιδευτική νομοθεσία, σε πνεύμα συνεργασίας με όλα τα μέλη της σχολικής κοινότητας. Ο Εσωτερικός Κανονισμός Λειτουργίας ισχύει μέχρι την έγκριση νεότερου.

Οι γονείς/κηδεμόνες των μαθητών και μαθητριών ενημερώνονται με κάθε πρόσφορο μέσο, έντυπο ή ηλεκτρονικό, σχετικά με τον κανονισμό του Νηπιαγωγείου.

Σορώνη, 14-10-2024



Η Προϊσταμένη
Πιπυκάκη Ελένη

Εγκρίνεται	
<p>Σύμβουλος Εκπαίδευσης ΠΕ60 (έχει την παιδαγωγική και επιστημονική ευθύνη)</p> <p>ELPIDA TAMNAKA 30/10/2024 16:32 Ημερομηνία:</p>	<p>Διευθυντής Εκπαίδευσης</p> <p>Χαράλαμπος Ψαράς</p> <p>.....</p> <p>Ημερομηνία:</p>