

ΣΧΟΛΙΚΗ ΜΟΝΑΔΑ:

ΝΗΠΙΑΓΩΓΕΙΟ ΠΕΡΙΘΩΡΙΟΥ

2023-24

**ΕΣΩΤΕΡΙΚΟΣ ΚΑΝΟΝΙΣΜΟΣ
ΛΕΙΤΟΥΡΓΙΑΣ ΝΗΠΙΑΓΩΓΕΙΟΥ**

ΤΑΥΤΟΤΗΤΑ ΤΟΥ ΣΧΟΛΕΙΟΥ		
	1/ΘΕΣΙΟ ΝΗΠΙΑΓΩΓΕΙΟ ΠΕΡΙΘΩΡΙΟΥ	Διεύθυνση Α'/θμιας Εκπαίδευσης Δράμας
	Κωδικός Σχολείου (ΥΠΑΙΘ)	(9090184)

ΣΤΟΙΧΕΙΑ			
ΔΙΕΥΘΥΝΣΗ ΣΧΟΛΙΚΗΣ ΜΟΝΑΔΑΣ		ΠΕΡΙΘΩΡΙ	
Τηλέφωνο	2523031121		
e-mail:	mail@nip-perith.dra.sch.gr	Ιστοσελίδα	https://blogs.sch.gr/pnipiag/
Προϊσταμένη Σχολικής Μονάδας		Χαραλαμπίδου Ελένη	

ΠΕΡΙΕΧΟΜΕΝΑ

1. ΕΙΣΑΓΩΓΗ	4
· Σύνταξη, έγκριση και τήρηση του Κανονισμού	4
2. ΓΕΝΙΚΕΣ ΑΡΧΕΣ/ΣΤΟΙΧΕΙΑ	4
3. ΣΧΟΛΙΚΟ ΚΑΙ ΔΙΔΑΚΤΙΚΟ ΕΤΟΣ	5
4. ΕΓΓΡΑΦΕΣ ΝΗΠΙΩΝ /ΔΙΚΑΙΟΛΟΓΗΤΙΚΑ	5
5. ΦΟΙΤΗΣΗ	5
· Ηλικία φοίτησης	5
· Απουσίες-ασθένειες	6
· Εμβολιασμός μαθητών/μαθητριών	6
6. ΛΕΙΤΟΥΡΓΙΑ ΤΟΥ ΣΧΟΛΕΙΟΥ	6
7. ΠΡΟΓΡΑΜΜΑ ΝΗΠΙΑΓΩΓΕΙΟΥ	7
· Ωρολόγιο Πρόγραμμα Νηπιαγωγείου	7
· ΠΡΩΙΝΗ ΛΕΙΤΟΥΡΓΙΑ	8
· Διάλειμμα	9
· Πρόγευμα/γεύμα	10
8. ΟΝΟΜΑΣΤΙΚΕΣ ΓΙΟΡΤΕΣ-ΓΕΝΕΘΛΙΑ	10
9. ΑΡΓΙΕΣ- ΣΧΟΛΙΚΕΣ ΕΚΔΗΛΩΣΕΙΣ/ΔΡΑΣΕΙΣ	10
· Χρήση εικόνων και βίντεο από σχολικές δραστηριότητες	11
10. ΣΥΜΠΕΡΙΦΟΡΑ ΜΑΘΗΤΩΝ/ΠΑΙΔΑΓΩΓΙΚΟΣ ΕΛΕΓΧΟΣ	12
11. ΠΡΟΛΗΨΗ ΦΑΙΝΟΜΕΝΩΝ ΒΙΑΣ ΚΑΙ ΣΧΟΛΙΚΟΥ ΕΚΦΟΒΙΣΜΟΥ	12
12. ΑΝΤΙΜΕΤΩΠΙΣΗ ΕΚΤΑΚΤΩΝ ΑΝΑΓΚΩΝ	12
- Χώρος συγκέντρωσης σε περίπτωση ανάγκης.....	12
· Διακοπή μαθημάτων λόγω εκτάκτων αναγκών	13
13. ΕΚΠΑΙΔΕΥΤΙΚΗ ΚΟΙΝΟΤΗΤΑ	13
14. ΣΥΝΕΡΓΑΣΙΑ ΣΧΟΛΕΙΟΥ-ΟΙΚΟΓΕΝΕΙΑΣ.....	14
15. ΠΟΙΟΤΗΤΑ ΤΟΥ ΣΧΟΛΙΚΟΥ ΧΩΡΟΥ	15
16. ΕΠΙΚΟΙΝΩΝΙΑ	15
17. ΕΠΙΛΟΓΟΣ.....	15

1. ΕΙΣΑΓΩΓΗ

Με τον όρο Εσωτερικός Κανονισμός Λειτουργίας του Σχολείου, εννοούμε το σύνολο των όρων και των κανόνων που αποτελούν προϋποθέσεις, για να πραγματοποιείται ανενόχλητα, μεθοδικά και αποτελεσματικά το έργο του σχολείου.

Επιπλέον, ο Εσωτερικός Κανονισμός Λειτουργίας του Σχολείου, αποτελεί σημαντικό παιδαγωγικό μέσο που βοηθά στην ομαλή σχολική ζωή, στη συνεργασία, στην αλληλεγγύη, στον δημοκρατικό διάλογο και στην αποδοχή της διαφορετικότητας.

Σκοπός του Εσωτερικού Κανονισμού Λειτουργίας του Σχολείου είναι η θεμελίωση ενός πλαισίου που υποστηρίζει το εκπαιδευτικό έργο και την απρόσκοπτη συμμετοχή όλων στην εκπαιδευτική διαδικασία, η διαμόρφωση κλίματος που στηρίζει την ολόπλευρη ανάπτυξη της προσωπικότητας των μαθητών/μαθητριών, η εξασφάλιση της σωματικής ασφάλειας και της συναισθηματικής πλήρωσης όλων των μελών της σχολικής κοινότητας, κ.ά.

· **Σύνταξη, έγκριση και τήρηση του Κανονισμού.**

Ο Εσωτερικός Κανονισμός Λειτουργίας συντάσσεται ύστερα από εισήγηση του Διευθυντή/της Διευθύντριας ή του Προϊστάμενου / Προϊσταμένης του Νηπιαγωγείου, με τη συμμετοχή όλων των μελών του Συλλόγου Διδασκόντων, και των γονέων καθώς και εκπροσώπου του Δήμου/Δημοτικής κοινότητας. Εγκρίνεται από τον Συντονιστή/την Συντονίστρια Εκπαιδευτικού Έργου που έχει την παιδαγωγική ευθύνη του σχολείου καθώς και από τον Διευθυντή/την Διευθύντρια Εκπαίδευσης.

Ο Εσωτερικός Κανονισμός Λειτουργίας με την έναρξη του σχολικού έτους κοινοποιείται με κάθε πρόσφορο μέσο στους γονείς/κηδεμόνες και αναρτάται με την έναρξη του σχολικού έτους στον ιστότοπο του Νηπιαγωγείου. Η ακριβής τήρησή του αποτελεί ευθύνη και υποχρέωση όλων των μελών της σχολικής κοινότητας:

Της Διεύθυνσης του Νηπιαγωγείου, των εκπαιδευτικών, των μαθητών, των γονέων και κηδεμόνων.

Ο Κανονισμός, όταν κριθεί αναγκαίο, αναπροσαρμόζεται, μέσω της προβλεπόμενης από τον νόμο συμμετοχικής διαδικασίας όλων των μελών της σχολικής κοινότητας, έτσι ώστε να συμπεριλαμβάνει νέες νομοθετικές ρυθμίσεις, να ανταποκρίνεται στις αλλαγές των συνθηκών λειτουργίας του σχολείου και τις κατά καιρούς, αποφάσεις των αρμόδιων συλλογικών οργάνων του.

2. ΓΕΝΙΚΕΣ ΑΡΧΕΣ/ΣΤΟΙΧΕΙΑ

Ο σκοπός του Νηπιαγωγείου σύμφωνα με την κείμενη νομοθεσία είναι να βοηθήσει τα παιδιά να αναπτυχθούν σωματικά, συναισθηματικά, νοητικά και κοινωνικά μέσα στο πλαίσιο των ευρύτερων στόχων της πρωτοβάθμιας εκπαίδευσης.

Το Νηπιαγωγείο, ως φορέας κοινωνικοποίησης του παιδιού (μετά την οικογένεια),θα πρέπει να εξασφαλίζει τις προϋποθέσεις ώστε τα παιδιά να αναπτύσσονται και να κοινωνικοποιούνται ομαλά και πολύπλευρα.

3. ΣΧΟΛΙΚΟ ΚΑΙ ΔΙΔΑΚΤΙΚΟ ΕΤΟΣ

Σχολικό έτος είναι η περίοδος που αρχίζει την 1η Σεπτεμβρίου και λήγει την 31η Αυγούστου του επόμενου έτους. Το διδακτικό έτος αρχίζει την 1η Σεπτεμβρίου και λήγει την 21η Ιουνίου του επόμενου έτους. (Σε εξαιρετικές συνθήκες, είναι δυνατόν με υπουργική απόφαση, να παραταθεί)

Η διδασκαλία των μαθημάτων αρχίζει στις 11 Σεπτεμβρίου και λήγει στις 15 Ιουνίου του επόμενου έτους. Όταν η 11η Σεπτεμβρίου ή η 15η Ιουνίου είναι αργία, τα μαθήματα αρχίζουν την επόμενη εργάσιμη ημέρα ή λήγουν την προηγούμενη εργάσιμη ημέρα αντίστοιχα.

Την ημέρα λήξης των μαθημάτων χορηγούνται στους μαθητές του νηπιαγωγείου τα αναμνηστικά και ο φάκελος με τις εργασίες τους. Την ίδια ημερομηνία αποστέλλονται Πιστοποιητικά Φοίτησης των μαθητών της πρώτης νηπιακής ηλικίας για την εγγραφή τους στα Δημοτικά.

4. ΕΓΓΡΑΦΕΣ ΝΗΠΙΩΝ / ΔΙΚΑΙΟΛΟΓΗΤΙΚΑ

Από 1 έως 20 Μαρτίου, πραγματοποιούνται οι νέες εγγραφές για το επόμενο σχολικό έτος 2024 - 25. Οι απαιτούμενες ενέργειες και τα δικαιολογητικά είναι:

(Σε εξαιρετικές συνθήκες, παρατείνεται η διάρκεια των εγγραφών)

- ✓ Πιστοποιητικό γέννησης (αυτεπάγγελτη αναζήτηση)
- ✓ Αίτηση-υπεύθυνη δήλωση εγγραφής του γονέα
- ✓ Επίδειξη βιβλιαρίου υγείας ή προσκόμιση άλλου στοιχείου στο οποίο φαίνεται ότι έγιναν τα προβλεπόμενα από το νόμο εμβόλια
- ✓ ΑΔΥΜ (ατομικό δελτίο υγείας μαθητή-συμπληρωμένο από τον παιδίατρο). Δύναται να προσκομιστεί και τον Σεπτέμβριο.
- ✓ Υπεύθυνη δήλωση του γονέα / κηδεμόνα ότι αναλαμβάνει την ευθύνη για την ασφαλή μετακίνηση του νηπίου από και προς το σχολείο, καθώς και υπεύθυνη δήλωση του δεύτερου γονέα ότι είναι ενημερωμένος για την εγγραφή του παιδιού του στο συγκεκριμένο Νηπιαγωγείο.
- ✓ **Αποδεικτικό στοιχείο**, όπως προβλέπεται από το άρθρο 1, του Π.Δ. 200/98 (ΦΕΚ 161/1998), . (πχ. λογαριασμός ΔΕΗ, μισθωτήριο οικίας, Ε1, ή άλλο έγγραφο) **από το οποίο, φαίνεται η διεύθυνση κατοικίας του μαθητή η οποία συμπεριλαμβάνεται στα προκαθορισμένα από την Α /Θμια Εκπ/ση όρια.**

5. ΦΟΙΤΗΣΗ

· Ηλικία φοίτησης

Στο νηπιαγωγείο εγγράφονται δύο (2) ηλικίες νηπίων. Η πρώτη ηλικία (νήπια) περιλαμβάνει τα νήπια, τα οποία στις 31 Δεκεμβρίου του έτους εγγραφής συμπληρώνουν ηλικία πέντε (5) ετών.

Η δεύτερη ηλικία (προνήπια) περιλαμβάνει τα νήπια, τα οποία στις 31 Δεκεμβρίου του έτους εγγραφής συμπληρώνουν ηλικία τεσσάρων (4) ετών. Φέτος φοιτούν νήπια γεννημένα τα έτη 2018 και 2019.

Η δίχρονη φοίτηση στο νηπιαγωγείο είναι υποχρεωτική. Η ανελλιπής φοίτηση του παιδιού αποτελεί βασική προϋπόθεση τόσο για την ομαλή προσαρμογή του στο σχολικό περιβάλλον, όσο και για την απρόσκοπτη παρακολούθηση του προγράμματος δραστηριοτήτων του νηπιαγωγείου.

- **Απουσίες-ασθένειες**

Οι γονείς υποχρεούνται να ενημερώσουν και να αιτιολογήσουν την απουσία του νηπίου στο νηπιαγωγείο, προς όφελος της σχολικής μονάδας.

Σε περίπτωση που ένα νήπιο, κατά τη διάρκεια της παραμονής του στο σχολείο, δηλώσει αδιαθεσία, αμέσως ενημερώνεται τηλεφωνικά από τη νηπιαγωγό ή την προϊσταμένη του σχολείου ο γονέας/κηδεμόνας του για την άμεση προσέλευσή του στο σχολείο και την παραλαβή του παιδιού του. (Με υπεύθυνη δήλωση).

Αν το παιδί σας υποβάλλεται σε κάποια συγκεκριμένη φαρμακευτική αγωγή ή αν έχει ευαισθησία σε φάρμακα, σε κάποιες τροφές ή σε κάτι άλλο, παρακαλούμε να ενημερώσετε για το θέμα αυτό την νηπιαγωγό. Θα σας δοθεί το φύλλο γνωριμίας για τον φάκελο του παιδιού σας, το οποίο θα κληθείτε να συμπληρώσετε. Απαγορεύεται η χορήγηση φαρμάκων από τους νηπιαγωγούς, όπως ορίζει σχετική νομοθεσία. Παρέχονται όμως οι πρώτες βοήθειες και ενημερώνονται τηλεφωνικά οι γονείς του παιδιού ή το ΕΚΑΒ (σε περίπτωση εξαιρετικού περιστατικού).

- **Εμβολιασμός μαθητών/μαθητριών**

Σύμφωνα με την γνωμοδότηση της Εθνικής Επιτροπής Εμβολιασμών υποχρεωτικά είναι όλα εκείνα τα εμβόλια που είναι ενταγμένα στο Εθνικό Πρόγραμμα Εμβολιασμών. Ένα από τα δικαιολογητικά εγγραφής, αποτελεί και η επίδειξη του Βιβλιαρίου Υγείας ή άλλο στοιχείο από το οποίο αποδεικνύεται ότι έγιναν τα προβλεπόμενα εμβόλια.

6. ΛΕΙΤΟΥΡΓΙΑ ΤΟΥ ΣΧΟΛΕΙΟΥ

- **Προσέλευση και αποχώρηση**

Η έγκαιρη προσέλευση των μαθητών/μαθητριών στο σχολείο καθώς και η τακτική και ανελλιπής φοίτηση αποτελούν βασικά στοιχεία της εκπαιδευτικής διαδικασίας.

Η πρωινή προσέλευση των υπόλοιπων μαθητών/τριών των υποχρεωτικών τμημάτων γίνεται στο σχολείο από τις 8.15 π.μ. έως τις 8.30 π.μ.

Στο Νηπιαγωγείο Περιθωρίου για τη σχολική χρονιά 2023-2024 λειτουργεί ένα υποχρεωτικό πρωινό τμήμα με υπεύθυνη Νηπιαγωγό την Χαραλαμπίδου Ελένη.

Με σκοπό να εξασφαλίζεται η ασφάλεια των νηπίων-προνηπίων και να αποτρέπεται η αναίτια είσοδος και έξοδος αυτών από τον προαύλιο χώρο του σχολείου, καθώς και η είσοδος ατόμων που ουδεμία σχέση έχουν με τη λειτουργία του, οι θύρες εισόδου-εξόδου στο χώρο του σχολείου παραμένουν κλειστές με ευθύνη των Διευθυντών ή Προϊσταμένων των νηπιαγωγείων.

Κανένα άτομο πλην των εκπαιδευτικών δε μπορεί να παραμένει εντός του σχολικού χώρου κατά τη διάρκεια λειτουργίας της σχολικής μονάδας.

Όλες οι εισοδοί-έξοδοι κλειδώνονται στις 8:30 π.μ. και παραμένουν κλειστές καθ' όλη τη διάρκεια λειτουργίας του σχολείου, για να διαφυλάσσεται η ασφάλεια των μαθητών. Οι εισοδοί ανοίγουν μόνο κατά τις ώρες αποχώρησης των νηπίων δηλαδή στις 13:00μ.μ., ώρα αποχώρησης των πρωινών τμημάτων.

Υπάρχει δυνατότητα προσέλευσης νηπίου μετά την καθορισμένη ώρα, όταν συντρέχει σοβαρός λόγος, εάν προηγουμένως, υπάρχει σχετική ενημέρωση και μόνο σε έκτακτες ανάγκες και περιπτώσεις υγείας.

Τα παιδιά παραδίδονται μόνο στους αναγραφόμενους ενήλικες στην υπεύθυνη δήλωση προσέλευσης/αποχώρησης που συμπλήρωσαν οι γονείς τους κατά την εγγραφή τους. Η ευθύνη

για την ασφάλεια των παιδιών μετά το ωράριο λειτουργίας ανήκει αποκλειστικά στο γονέα ή κηδεμόνα.

Οι μαθητές σε καμία περίπτωση δε φεύγουν πριν από τη λήξη των μαθημάτων. Αν παρουσιαστεί ανάγκη αποχώρησης κατά τη διάρκεια του σχολικού ωραρίου (π.χ. ασθένεια), γίνεται πάντοτε με τη συνοδεία γονέα ή κηδεμόνα συμπληρώνοντας υπεύθυνη δήλωση.

Εάν κάποιος γονέας/κηδεμόνας χρειαστεί, για ειδικό λόγο να πάρει το παιδί του πριν τη λήξη των μαθημάτων, χρειάζεται να ενημερώσει εγκαίρως τη Διεύθυνση του Σχολείου και να συμπληρώσει σχετικό έντυπο όπου θα αναγράφονται οι λόγοι(υπεύθυνη δήλωση).

Οι γονείς/κηδεμόνες προσέρχονται έγκαιρα για την παραλαβή των μαθητών και των μαθητριών, παραμένουν έξω από τις εισόδους του σχολείου, χωρίς να παρεμποδίζουν τη διαδικασία αποχώρησης. Κάθε καθυστέρηση στην προσέλευση των συνοδών δημιουργεί κινδύνους για την ασφάλεια των μαθητών/μαθητριών που παρακολουθούν το σχολικό πρόγραμμα και παρεμποδίζει τη λειτουργία της σχολικής μονάδας.

Κατά την έναρξη της σχολικής χρονιάς, προκειμένου να διευκολυνθεί η ομαλή προσαρμογή των μαθητών/τριών, δύναται να εφαρμόζεται σύμφωνα με την κείμενη νομοθεσία, ευέλικτο ωράριο παραμονής στο Νηπιαγωγείο κατά τις πρώτες δύο εβδομάδες λειτουργίας, αν κριθεί απαραίτητο. (Π.Δ 79/2017,παρ.7)

7. ΠΡΟΓΡΑΜΜΑ ΝΗΠΙΑΓΩΓΕΙΟΥ

Το Ωρολόγιο πρόγραμμα Νηπιαγωγείου και Ολοήμερου Νηπιαγωγείου καθορίζεται από Υπουργική απόφαση, συντάσσεται από τον σύλλογο διδασκόντων και υπογράφεται από τον Προϊστάμενο εκπαιδευτικών θεμάτων.

Το πρόγραμμα δραστηριοτήτων το οποίο ακολουθείται έχει καθοριστεί με όσα προβλέπει και περιλαμβάνει το Διαθεματικό Ενιαίο Πλαίσιο Προγραμμάτων Σπουδών (Δ.Ε.Π.Π.Σ.)για το νηπιαγωγείο, του Υπουργείου Παιδείας και Θρησκευμάτων. Είναι επίσης σύμφωνο με τις απαιτήσεις της εποχής μας, τόσο για την παροχή ποιοτικής αλλά και άρτιας εκπαίδευσης.

Δράσεις – Προγράμματα, εκπονούνται κατά τη διάρκεια της χρονιάς βασιζόμενα πάντα στις κλίσεις και τα ενδιαφέροντα των παιδιών υπό την επίβλεψη της Σχολικής Συμβούλου ή των Υπευθύνων Εκπαιδευτικών Προγραμμάτων.

Καθημερινά πραγματοποιούνται τρεις οργανωμένες δραστηριότητες και διερευνήσεις με βάση το ΔΕΠΠΣ-ΑΠΣ. Το Νηπιαγωγείο μας συμμετέχει στην εφαρμογή του προγράμματος των Εργαστηρίων Δεξιοτήτων. Στο ωρολόγιο πρόγραμμα του νηπιαγωγείου συμπεριλαμβάνεται το πρόγευμα.

ΠΡΩΙΝΗ ΛΕΙΤΟΥΡΓΙΑ

ΩΡΕΣ	ΔΙΑΡΚΕΙΑ	
08:15 – 8:30		Υποδοχή μαθητών/τριών
08:30 - 09:15	1η διδακτική ώρα -	Ελεύθερο παιχνίδι - ενασχόληση στα κέντρα μάθησης (γωνιές)

09:15 - 10:00	2η διδακτική ώρα -	Οργανωμένες δραστηριότητες και διερευνήσεις με βάση το ΔΕΠΠΣ-ΑΠΣ, Αγγλικά, πρόγευμα
10:00 - 10:45	Διάλειμμα	
10:45 - 11:30	3η διδακτική ώρα	Οργανωμένες δραστηριότητες και διερευνήσεις με βάση το ΔΕΠΠΣ-ΑΠΣ-Εργαστήρια Δεξιοτήτων
11:30 - 12:10	4η διδακτική ώρα -	Ελεύθερο παιχνίδι-ενασχόληση στα κέντρα μάθησης, ανατροφοδότηση (γωνιές)
12:10- 12:45	5η διδακτική ώρα -	Οργανωμένες δραστηριότητες και διερευνήσεις με βάση το ΔΕΠΠΣ-ΑΠΣ-Αναστοχασμός-Ανατροφοδότηση-Προγραμματισμός της επόμενης ημέρας
12:45- 13.00	Προετοιμασία για Αποχώρηση	

Η αλλαγή της διδακτικής ώρας δεν σημαίνει αλλαγή δραστηριότητας. Η νηπιαγωγός έχει την ευελιξία να προσαρμόζει τον χρόνο των οργανωμένων και ελεύθερων δραστηριοτήτων σύμφωνα με το συγκεκριμένο πλαίσιο της τάξης

Το ωρολόγιο πρόγραμμα του Νηπιαγωγείου είναι ευέλικτο, είναι δυνατόν να αναπροσαρμοστεί και να διαμορφωθεί ανάλογα με τις ανάγκες, που παρουσιάζονται.

- Διάλειμμα

Κατά τη διάρκεια του διαλείμματος οι μαθητές/μαθήτριες βγαίνουν στο προαύλιο, όπως έχει καθοριστεί από το Ωρολόγιο Πρόγραμμα. Σε περίπτωση κακοκαιρίας το διάλειμμα γίνεται μέσα στις αίθουσες, με ανοιχτά τα παράθυρα.

Το διάλειμμα είναι χρόνος παιχνιδιού και ανάπτυξης κοινωνικών σχέσεων όπου οι μαθητές και οι μαθήτριες αλληλοεπιδρούν, παίζουν αρμονικά και για οποιοδήποτε πρόβλημα ή δυσκολία αντιμετωπίζουν απευθύνονται στους/στις εκπαιδευτικούς που βρίσκονται στο προαύλιο. Κατά τη διάρκεια του διαλείμματος δεν επιτρέπεται κανένας ανήλικος ή ενήλικος να παρακολουθεί, να συνομιλεί ή να δίνει αντικείμενα σε μαθητές και μαθήτριες του σχολείου από τα κάγκελα του προαυλίου χώρου.

· **Πρόγευμα/γεύμα**

Κάθε παιδί θα πρέπει από την αρχή της σχολικής χρονιάς να έχει μαζί του μία σχολική τσάντα νηπιαγωγείου (με εύχρηστο κούμπωμα), μέσα στην οποία θα φέρνει καθημερινά το πρόγευμα και το γεύμα του (εφόσον φοιτά στο προαιρετικό ολόημερο τμήμα). Θα πρέπει επίσης να έχει μία μικρή υφασμάτινη πετσέτα την οποία θα στρώνει επάνω στο τραπέζι, το μπολ του φαγητού του, κουτάλι/ πιρούνι και το παγουρίνο/ μπουκάλι του. Το παιδί θα πρέπει από το σπίτι να ξέρει, πως **σε καμία περίπτωση δεν μοιράζεται το φαγητό του με άλλα παιδιά**. Κι αυτό, επειδή μπορεί να υπάρχει κάποια τροφική αλλεργία, και να οδηγηθούμε σε πολύ δυσάρεστες καταστάσεις.

Οι ώρες του προγεύματος και του γεύματος είναι ιδιαίτερες στιγμές της ημέρας. Παρακαλούμε να μη δίνετε στο παιδί σας τρόφιμα τα οποία δεν του αρέσουν ή τα οποία δυσκολεύεται να φάει, γιατί αυτό είναι πιθανόν να αποτελέσει αφορμή για αντιδράσεις του προς το νηπιαγωγείο. Φροντίζετε να παίρνει μαζί του υγιεινές τροφές – ως επί το πλείστον – και απαγορεύονται τα γαριδάκια, τσιπς, σοκολάτες, κρουασάν τυποποιημένα, χυμοί, κ.α.

8. ΟΝΟΜΑΣΤΙΚΕΣ ΓΙΟΡΤΕΣ-ΓΕΝΕΘΛΙΑ

Κατόπιν συνεννόησης, γονέων και της νηπιαγωγού του κάθε τμήματος αποφασίζεται ο τρόπος εορτασμού γενεθλίων ή ονομαστικής γιορτής, καθώς και ενημέρωση των γονέων μεταξύ τους.

9. ΑΡΓΙΕΣ- ΣΧΟΛΙΚΕΣ ΕΚΔΗΛΩΣΕΙΣ/ΔΡΑΣΕΙΣ

Τα νηπιαγωγεία δεν λειτουργούν:

1. Τα Σάββατα και τις Κυριακές,
2. Την 28η Οκτωβρίου (εθνική εορτή),
3. Από 24 Δεκεμβρίου μέχρι και 7 Ιανουαρίου (διακοπές Χριστουγέννων),
4. Την Καθαρή Δευτέρα,
5. Την 25η Μαρτίου (εθνική εορτή),
6. Από τη Μ. Δευτέρα μέχρι και την Παρασκευή της Διακαινησίμου (διακοπές Πάσχα),
7. Την 1η Μαΐου,
8. Την εορτή του Αγίου Πνεύματος,
9. Από 22 Ιουνίου μέχρι και 31 Αυγούστου (θερινές διακοπές)

Σχολικές δράσεις θεωρούνται όλες οι προγραμματισμένες και κατάλληλα σχεδιασμένες δράσεις του σχολείου που συμπληρώνουν και εμπλουτίζουν τα προγράμματα σπουδών.

Πραγματοποιούνται κατά τη διάρκεια του διδακτικού ωραρίου, εντός ή/και εκτός του σχολείου και σε συνεργασία με άλλα σχολεία ή/και με άλλους φορείς (όπως Μουσεία, Κέντρα Περιβαλλοντικής Εκπαίδευσης, σχολικά δίκτυα, επιστημονικούς και πολιτιστικούς συλλόγους και φορείς, βιβλιοθήκες, φυσιολατρικές λέσχες κ.λπ.). Οι δράσεις αυτές έχουν διεπιστημονικό/διαθεματικό, βιωματικό χαρακτήρα και ενθαρρύνουν τη διερεύνηση.

Αποσκοπούν στον εμπλουτισμό του περιεχομένου των προγραμμάτων σπουδών, στην ανάπτυξη των ικανοτήτων και δεξιοτήτων των μαθητών, στην αισθητική καλλιέργεια, στην έκφραση της δημιουργικότητας, στη συν εργατικότητα, στην ανάπτυξη της αυτονομίας και της υπευθυνότητας και στην ευαισθητοποίηση σε θέματα που αφορούν το φυσικό και ανθρωπογενές περιβάλλον.

Οι σχολικές δράσεις συντελούν στην ανάπτυξη του δημοκρατικού ήθους, στο άνοιγμα του σχολείου στην τοπική κοινότητα και επιτελούν αντισταθμιστικό ρόλο παρέχοντας την δυνατότητα σε όλους τους μαθητές να συμμετέχουν σε δραστηριότητες που διευρύνουν τους ορίζοντές τους.

Στις σχολικές δράσεις συμπεριλαμβάνονται:

1. Όσες δράσεις πραγματοποιούνται εκτός σχολείου και απαιτούν μετακίνηση των μαθητών από το σχολείο. Σε περίπτωση διδακτικής επίσκεψης τηρείται το ημερήσιο σχολικό διδακτικό ωράριο, ενώ θα υπάρχει έγκαιρη ενημέρωση, προς τους γονείς και γραπτή έγκρισή τους.
2. Όσες δράσεις πραγματοποιούνται εντός σχολείου
3. Εκπαιδευτικές επισκέψεις ή έξοδοι των μαθητών σε κοντινή απόσταση από το σχολείο, περιορισμένης χρονικής διάρκειας και όχι μεγαλύτερης των δύο διδακτικών ωρών.

Οι σχολικές γιορτές, εθνικές, θρησκευτικές ή άλλου τύπου, καθώς και οι διδακτικές επισκέψεις αποτελούν μέρος της σχολικής ζωής και βοηθούν στην πραγματοποίηση του σχολικού έργου, γι' αυτό οι μαθητές δεν πρέπει να απουσιάζουν από αυτές, αν δεν έχουν σοβαρό λόγο.

Ο εορτασμός της 28^{ης} Οκτωβρίου και της 17ης Νοέμβρη στο νηπιαγωγείο μας, γίνεται μεταξύ των εκπαιδευτικών και των μαθητών.

Ο εορτασμός των Χριστουγέννων, ο εορτασμός της 25^{ης} Μαρτίου και η γιορτή λήξης του σχολικού έτους γίνεται με παρουσία γονέων και συγγενών, εφόσον το επιτρέπουν οι συνθήκες.

· **Χρήση εικόνων και βίντεο από σχολικές δραστηριότητες:**

Δεν επιτρέπεται στους γονείς και κηδεμόνες των μαθητών να αναρτήσουν φωτογραφίες ή βίντεο στο διαδίκτυο από διάφορες εκδηλώσεις του σχολείου. Εικόνες από σχολικές δραστηριότητες των παιδιών που θα αναρτηθούν από τους εκπαιδευτικούς σε εγκεκριμένους εκπαιδευτικούς ιστότοπους και στον ιστότοπο του σχολείου, θα έχουν υποστεί επεξεργασία και θα γίνονται μόνο μετά την ενυπόγραφη έγκριση των γονέων για την προστασία των προσωπικών δεδομένων των νηπίων. (Θα δοθεί σχετική υπεύθυνη δήλωση)

Οι εκπαιδευτικοί μπορούν να φωτογραφίζουν και να βιντεοσκοπούν τα νήπια μόνο για παιδαγωγικούς σκοπούς και κατόπιν υπογεγραμμένης της υπεύθυνης δήλωσης από τον γονέα. Εκκλησιασμός νηπίων μπορεί να γίνει ύστερα από απόφαση του διδακτικού προσωπικού, εφόσον το επιτρέπουν οι τοπικές συνθήκες και εξασφαλίζονται οι προϋποθέσεις για ασφαλή μετάβασή τους στο ναό.

10. ΣΥΜΠΕΡΙΦΟΡΑ ΜΑΘΗΤΩΝ/ΠΑΙΔΑΓΩΓΙΚΟΣ ΕΛΕΓΧΟΣ

Το νηπιαγωγείο επιδιώκει τον σεβασμό της προσωπικότητας του νηπίου, την ικανοποίηση των φυσικών και ψυχικών του αναγκών και τον σεβασμό στις ατομικές του διαφορές. Και όλα αυτά μέσα σε μια ατμόσφαιρα στην οποία κυριαρχεί η χαρά, το παιχνίδι, η δημιουργία και η πειθαρχημένη ελευθερία.

Τα νήπια μαθαίνουν να λειτουργούν σε ένα δημοκρατικό περιβάλλον σεβόμενα τους κανόνες του σχολείου, τους όρους της ισότιμης συμμετοχής τους στη ζωή του σχολείου από τον οφειλόμενο σεβασμό στον εκπαιδευτικό, την σχολική περιουσία και τον συμμαθητή/τρια. Σπάνια παρατηρούνται σχολικά παραπτώματα ή παραβατική συμπεριφορά, λόγω του νεαρού της ηλικίας των μαθητών.

Εάν και εφόσον προκύψει τέτοιο θέμα ενημερώνεται η Συντονίστρια εκπαιδευτικού έργου και σε συνεργασία με τους γονείς του παιδιού και τον εκπαιδευτικό, δίνεται η λύση.

11. ΠΡΟΛΗΨΗ ΦΑΙΝΟΜΕΝΩΝ ΒΙΑΣ ΚΑΙ ΣΧΟΛΙΚΟΥ ΕΚΦΟΒΙΣΜΟΥ

Η ανάπτυξη θετικού σχολικού κλίματος αποτελεί σημαντικό παράγοντα της διαδικασίας πρόληψης ή/και αντιμετώπισης φαινομένων βίας, παρενόχλησης, εξαναγκασμού και σχολικού εκφοβισμού. Χαρακτηριστικά του θετικού και υγιούς σχολικού κλίματος είναι ο αμοιβαίος σεβασμός, η αποδοχή της διαφορετικότητας, η προώθηση της συνεργασίας με Φορείς, η συνεργασία του Σχολείου με την οικογένεια, κ.ά.

Κάθε χρόνο εκπονείται σχετικό πρόγραμμα με ενδοσχολικές δράσεις.

12. ΑΝΤΙΜΕΤΩΠΙΣΗ ΕΚΤΑΚΤΩΝ ΑΝΑΓΚΩΝ

Οι σχολικές μονάδες, ως λειτουργικοί χώροι φιλοξενίας και δραστηριοποίησης ευάλωτης ομάδας του πληθυσμού, απαιτούν αυξημένο βαθμό ετοιμότητας έναντι των κινδύνων αυτών.

Η έγγραφη και οργανωμένη αποτύπωση αυτών, σε επίπεδο σχολικής μονάδας, συνιστά το πρωτόκολλο - σχέδιο διαχείρισης κρίσεων. Τα οφέλη ενός τέτοιου σχεδίου έγκεινται στην διασφάλιση της σωματικής ακεραιότητας και της ψυχικής υγείας του ανθρώπινου δυναμικού του σχολείου:

Οι φάσεις του σχεδίου υλοποίησης της διαχείρισης κρίσεων είναι οι εξής:

- Προσδιορισμός της κρίσης-γεγονότος(π.χ. πλημμύρα ,πυρκαγιά).
- Επίπεδο αντιμετώπισης.
- Ειδοποίηση-ενημέρωση όσων εμπλέκονται στην αντιμετώπιση της κρίσης.
- Επιλογή τρόπου και πλαισίου ενημέρωσης των εμπλεκόμενων υπηρεσιών και φορέων, των γονέων και κηδεμόνων.
- Αξιολόγηση διαχείρισης της κρίσης.

Ο Διευθυντής/η Διευθύντρια ή ο Προϊστάμενος/η Προϊσταμένη του Νηπιαγωγείου, στην αρχή του σχολικού έτους και σε συνεργασία με τον Σύλλογο Διδασκόντων, προβαίνει σε όλες τις απαιτούμενες ενέργειες που προβλέπονται για την αντιμετώπιση των έκτακτων αναγκών εντός του σχολικού χώρου.

Επίσης, ενημερώνουν τους μαθητές/μαθήτριες για τους βασικούς κανόνες και τρόπους αντίδρασης κατά την εκδήλωση των φαινομένων αυτών.

Για τον λόγο αυτό έχει συνταχθεί Σχέδιο Μνημονίου Ενεργειών το οποίο επικαιροποιείται στην αρχή της σχολικής χρονιάς και υλοποιούνται ασκήσεις ετοιμότητας κατά τη διάρκεια του σχολικού έτους.

Στην κατεύθυνση αυτή, το νηπιαγωγείο μας έχει αναρτημένο σε κάθε αίθουσα το σχέδιο διαφυγής. Ο κάθε εκπαιδευτικός αναλαμβάνει ένα καθήκον βάσει Πράξεως του συλλόγου διδασκόντων.

- Χώρος συγκέντρωσης σε περίπτωση ανάγκης

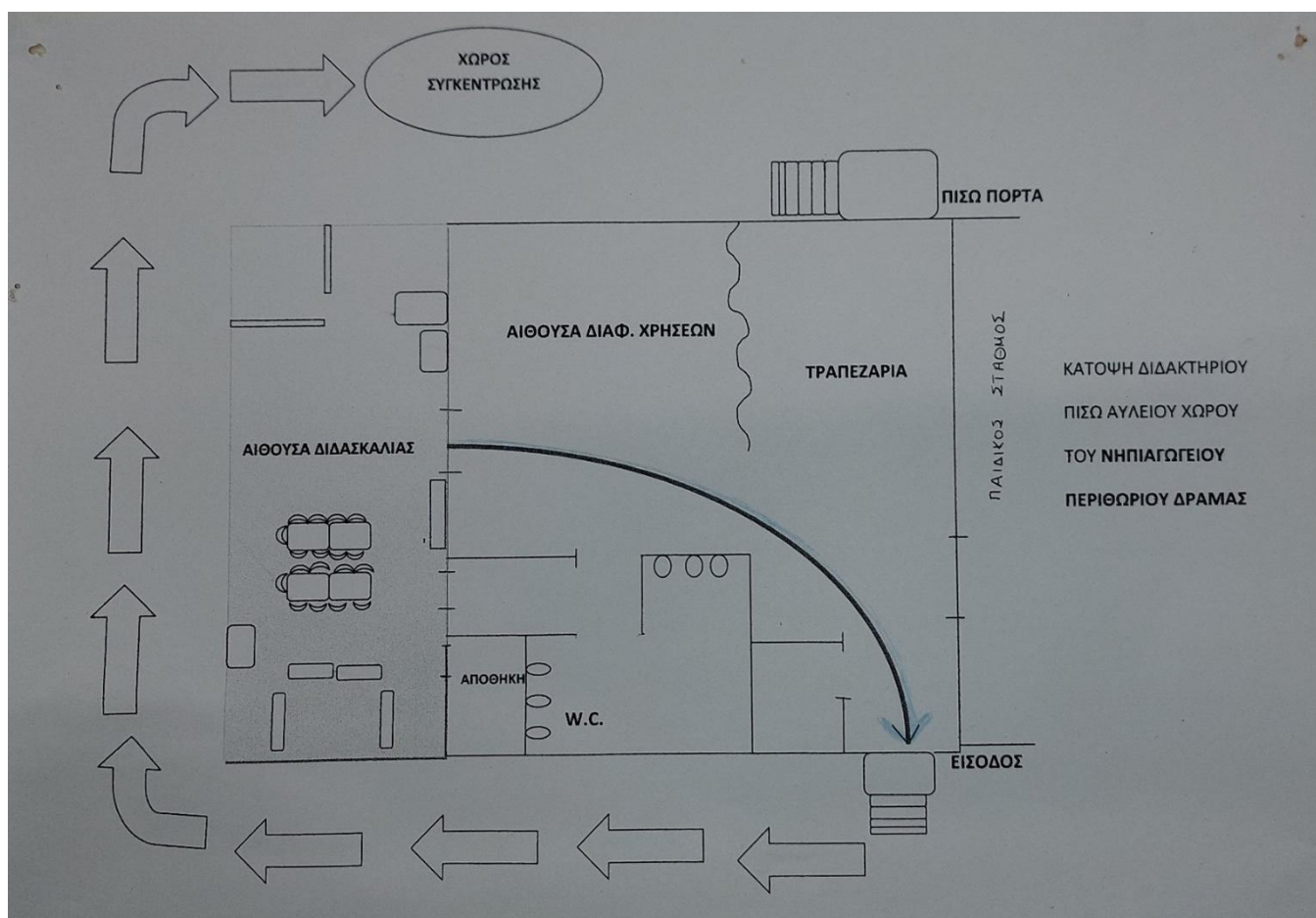

Διευκρινίζεται ότι σε περίπτωση κρίσης οι μαθητές/μαθήτριες παραδίδονται μόνο στους γονείς/κηδεμόνες τους ή στα πρόσωπα που οι γονείς/κηδεμόνες έχουν ορίσει γραπτώς για την παραλαβή των μαθητών/τριών από τη σχολική μονάδα.

Τέλος, σε καταστάσεις πανδημίας ή ακραίων - επικίνδυνων φαινομένων οι εκπαιδευτικοί, μαθητές/τριες, γονείς/κηδεμόνες, και η Προϊσταμένη του νηπιαγωγείου οφείλουν να συμμορφώνονται και να ακολουθούν ρητά τις οδηγίες που εκδίδουν οι εκάστοτε αρμόδιοι φορείς/ υπηρεσίες: π.χ. ΕΟΔΥ, ΥΠΑΙΘ, Υπουργείο Πολιτικής Προστασίας, κ.λ.π. για την εύρυθμη λειτουργία της σχολικής μονάδας και την ασφάλεια των μελών της.

· **Διακοπή μαθημάτων λόγω εκτάκτων αναγκών**

Τα μαθήματα στα νηπιαγωγεία και στα δημοτικά σχολεία μπορεί να διακοπούν μέχρι δεκαπέντε (15) εργάσιμες ημέρες για αντιμετώπιση εκτάκτων αναγκών ή απρόβλεπτων καταστάσεων και γεγονότων, όπως ακραία καιρικά φαινόμενα, φυσικές καταστροφές, με απόφαση του Υπουργού Παιδείας, Έρευνας και Θρησκευμάτων ή του οικείου Περιφερειάρχη αν πρόκειται για σχολικές μονάδες που ανήκουν στην ίδια περιφερειακή ενότητα.

Διακοπή μαθημάτων πέραν των δεκαπέντε (15) εργάσιμων ημερών είναι δυνατή μόνο με απόφαση του Υπουργού Παιδείας, Έρευνας και Θρησκευμάτων.

Λόγω των συνθηκών της πανδημίας και ανάλογα με τις συνθήκες, σε αποφάσεις του Υπουργείου για αναστολή της παρέχεται τηλεκπαίδευση στους μαθητές.

Τα Νηπιαγωγεία παραμένουν επίσης κλειστά όταν οι Νηπιαγωγοί παρακολουθούν υποχρεωτικά σεμινάρια της Συντονίστριας Εκπαιδευτικού Έργου και κατά τις εκλογές (Δημοτικές, Βουλευτικές, Συνδικαλιστικές).

13. ΕΚΠΑΙΔΕΥΤΙΚΗ ΚΟΙΝΟΤΗΤΑ

Τα μέλη της εκπαιδευτικής κοινότητας συμβάλλουν στην ομαλή λειτουργία της. Συνεισφέρουν στη δημιουργία ήρεμου, ευχάριστου και συνεργατικού κλίματος στο σχολείο. Οι μεταξύ τους σχέσεις, καθώς και οι σχέσεις τους με την προϊσταμένη του Νηπιαγωγείου είναι σχέσεις αμοιβαίου σεβασμού, συναδελφικότητας, συνεργασίας και επικοινωνίας.

* Τηρούν εχεμύθεια σε ό,τι αφορά την πορεία κάποιων μαθητών και ιδιαίτερα για θέματα που θεωρούνται προσωπικά δεδομένα.

Αντιμετωπίζουν τους γονείς/κηδεμόνες των παιδιών ως συνεργάτες, αρωγούς στο έργο τους για την καλύτερη διαπαιδαγώγηση των παιδιών. Συμπεριφέρονται με ευγένεια και ακούνε με σεβασμό τους όποιους προβληματισμούς τους και προσπαθούν να δώσουν λύσεις ως ειδικοί του χώρου, οι οποίες θα βελτιώσουν τις γνωστικές, κοινωνικές και συναισθηματικές δεξιότητες των παιδιών.

* Σε περίπτωση που η συμπεριφορά (γνωστική, κινητική, κοινωνική, συναισθηματική, προβλήματα λόγου) των νηπίων χρήζει διάγνωσης/υποστήριξης από ειδικούς επιστήμονες, οι εκπαιδευτικοί συζητούν το θέμα στην Συνεδρίαση του Συλλόγου Διδασκόντων και αποφασίζουν τις ενέργειες που θα ακολουθηθούν.

14. ΣΥΝΕΡΓΑΣΙΑ ΣΧΟΛΕΙΟΥ- ΟΙΚΟΓΕΝΕΙΑΣ

Οι γονείς/κηδεμόνες οφείλουν να συμπεριφέρονται προς όλους τους εκπαιδευτικούς με τη δέουσα ευγένεια, σοβαρότητα και σεβασμό που επιβάλλει το λειτούργημά τους και ο χώρος του σχολείου.

Οι γονείς/κηδεμόνες μπορούν και πρέπει να ενημερώνονται τακτικά για την πρόοδο και συμπεριφορά του παιδιού τους από τη νηπιαγωγό της τάξης. Για το λόγο αυτό οι συναντήσεις γονέων

και εκπαιδευτικών θα είναι τακτικές, εκτός διδακτικού ωραρίου αλλά και εντός ωραρίου του εκπαιδευτικού.

Οφείλουν να διαβάζουν προσεκτικά όλες τις ανακοινώσεις που αναρτώνται στον πίνακα ανακοινώσεων της κεντρικής εισόδου του σχολείου, στη σχολική ιστοσελίδα και στα γραπτά σημειώματα που μεταφέρουν οι μαθητές.

Σε περίπτωση διαζευγμένων γονέων πρέπει το Νηπιαγωγείο να γνωρίζει ποιος από τους δυο γονείς έχει την κηδεμονία ,με την προσκόμιση των σχετικών αποδεικτικών στοιχείων.

Οφείλουν να γνωστοποιούν εμπιστευτικά στη νηπιαγωγό της τάξης και στην προϊσταμένη κάθε ιδιαιτερότητα που αφορά στη σωματική και ψυχική υγεία του μαθητή αλλά και οποιαδήποτε αλλαγή στη ζωή του παιδιού (π.χ. διαζύγιο, νέο μωρό κ.λπ.), προκειμένου η νηπιαγωγός να γνωρίσει καλύτερα τις ανάγκες και τις αδυναμίες του και να δουλέψει πάνω σ' αυτές.

Σε περίπτωση απουσίας μαθητή, ιδιαίτερα μακροχρόνιας ή επαναλαμβανόμενης, είναι απαραίτητο να ενημερώνεται έγκαιρα το σχολείο..

Προσκομίζουν στο σχολείο τους αριθμούς τηλεφώνων τους για άμεση επικοινωνία μαζί τους και ενημερώνουν το σχολείο για κάθε αλλαγή του αριθμού τηλεφώνου τους.

Οι γονείς/κηδεμόνες των μαθητών θα πρέπει να προσκομίζουν έγκαιρα τα διάφορα έγγραφα (π.χ. Α.Δ.Υ.Μ., Βιβλιάρια Εμβολίων, Υπεύθυνες Δηλώσεις, κ.ά.) που τους ζητούνται από το σχολείο.

Οι γονείς και κηδεμόνες οφείλουν να συμμετέχουν στις ενημερωτικές συναντήσεις, που οργανώνονται από τις νηπιαγωγούς των τμημάτων, οι οποίες γίνονται για την περαιτέρω βελτίωση της σχολικής ζωής των νηπίων.

Τα νήπια διδάσκονται να:

- Επιδεικνύουν σεβασμό, με τη στάση τους, προς κάθε μέλος της σχολικής κοινότητας.
- Κατά τη διάρκεια των μαθημάτων τηρούν τους κανόνες της τάξης, συμμετέχουν ενεργά συνδιαμορφώνοντας την καθημερινή εκπαιδευτική διαδικασία.
- Απευθύνονται στους/στις εκπαιδευτικούς και στη Διεύθυνση του Σχολείου και ζητούν τη βοήθειά τους, για κάθε πρόβλημα που τους απασχολεί και τους δημιουργεί εμπόδιο στη σχολική ζωή.
- Προσέχουν ώστε να διατηρούν καθαρούς όλους τους χώρους και δείχνουν ενδιαφέρον για την υλική περιουσία του σχολείου.
- Αποφεύγουν ρητά την άσκηση οποιασδήποτε μορφής βίας, (σωματική, λεκτική ή ψυχολογική).
- Προσπαθούν να λύνουν τις αντιθέσεις ή διαφωνίες με διάλογο.
- Σε περιπτώσεις που γίνονται αποδέκτες ή παρατηρητές βίαιης λεκτικής, ψυχολογικής ή και σωματικής συμπεριφοράς, ενεργούν άμεσα και ακολουθούν τα παρακάτω βήματα:
 - Συζητούν άμεσα και ειρηνικά με όποιον έχουν διαφορά.
 - Απευθύνονται στον υπεύθυνο εκπαιδευτικό τμήματος
 - Στις σχολικές εκδηλώσεις και γιορτές αλλά και στις διδακτικές επισκέψεις εκτός Νηπιαγωγείου, ακολουθούν τους συνοδούς εκπαιδευτικούς και συμπεριφέρονται με ευγένεια και ευπρέπεια.

Ένας από τους στόχους του σχολείου πρέπει να είναι η καλλιέργεια της αίσθησης της ευθύνης στους μαθητές/ στις μαθήτριες σε ότι αφορά την ποιότητα του σχολικού χώρου. Καθαροί και συντηρημένοι χώροι αιθουσών, εργαστηρίων, του αύλειου χώρου, της σχολικής περιουσίας κλπ. διαμορφώνουν τον περιβάλλοντα χώρο μέσα στον οποίο είναι δυνατόν να καλλιεργηθεί η ψυχή του παιδιού. Φθορές, ζημιές και κακή χρήση της περιουσίας του Σχολείου αποδυναμώνουν τις εκπαιδευτικές δυνατότητές του και παιδαγωγικά εθίζουν τον μαθητή/ την μαθήτρια στην αντίληψη της απαξίωσης της δημόσιας περιουσίας.

16. ΕΠΙΚΟΙΝΩΝΙΑ

Η επικοινωνία με τη σχολική μας μονάδα γίνεται:

- ✓ Μέσω τηλεφώνου (2523031121)
- ✓ Μέσω emails
- ✓ Μέσω της ιστοσελίδας μας (<https://blogs.sch.gr/pnipiag/>)

17. ΕΠΙΛΟΓΟΣ

Ο κοινά συμφωνημένος Εσωτερικός Κανονισμός Λειτουργίας βασίζεται στην ισχύουσα νομοθεσία και στις σύγχρονες παιδαγωγικές και διδακτικές αρχές. Η τήρησή του από τους μαθητές/τις μαθήτριες, εκπαιδευτικούς και τους γονείς/κηδεμόνες, με αμοιβαίο σεβασμό στον διακριτό θεσμικό ρόλο τους, ώστε να έχει πληρότητα, γενική αποδοχή και εφαρμογή, αποτελεί προϋπόθεση της εύρυθμης λειτουργίας του Σχολείου. Είναι το θεμέλιο πάνω στο οποίο μπορεί το Σχολείο να οικοδομήσει για να πετύχει τους στόχους και το όραμά του. Θέματα που ανακύπτουν και δεν προβλέπονται από τον Κανονισμό, αντιμετωπίζονται κατά περίπτωση από την Προϊσταμένη του Νηπιαγωγείου και τον Σύλλογο Διδασκόντων καθώς και από την Συντονίστρια Εκπαιδευτικού Έργου, σύμφωνα με τις αρχές της παιδαγωγικής επιστήμης και την εκπαιδευτική νομοθεσία, σε πνεύμα συνεργασίας με όλα τα μέλη της σχολικής κοινότητας.

Ο Εσωτερικός Κανονισμός Λειτουργίας του Νηπιαγωγείου Περιθωρίου συντάχθηκε ύστερα από εισήγηση της Προϊσταμένης του Νηπιαγωγείου Περιθωρίου, με τη συμμετοχή όλων των μελών του Συλλόγου Διδασκόντων, του συνόλου Γονέων και Κηδεμόνων καθώς και εκπροσώπου του Δήμου, σύμφωνα με το ΦΕΚ 491 τ.Β ' /9-2-2021.

Ο Κανονισμός, όταν κριθεί αναγκαίο, επικαιροποιείται μέσω της προβλεπόμενης από τον νόμο συμμετοχικής διαδικασίας όλων των μελών της σχολικής κοινότητας, έτσι ώστε να συμπεριλαμβάνει νέες νομοθετικές ρυθμίσεις, να ανταποκρίνεται στις αλλαγές των συνθηκών λειτουργίας του σχολείου και τις, κατά καιρούς, αποφάσεις των αρμόδιων συλλογικών οργάνων του.

Η Προϊσταμένη του Νηπιαγωγείου



Η Σύμβουλος Εκπαίδευσης Γενικής Αγωγής

Ο Διευθυντής Π.Ε.

Σουρουτζίδου Δέσποινα

Διαλεκτόπουλος Αθανάσιος