

ΕΛΛΗΝΙΚΗ ΔΗΜΟΚΡΑΤΙΑ

ΥΠΟΥΡΓΕΙΟ ΠΑΙΔΕΙΑΣ & ΘΡΗΣΚΕΥΜΑΤΩΝ

**ΕΣΩΤΕΡΙΚΟΣ ΚΑΝΟΝΙΣΜΟΣ  
ΛΕΙΤΟΥΡΓΙΑΣ  
ΝΗΣΙΑΓΩΓΕΙΟ Ν.ΦΙΓΑΛΕΙΑΣ**

ΣΧΟΛΙΚΟ ΕΤΟΣ 2022-2023

ΠΕΡΙΕΧΟΜΕΝΑ

Εισαγωγή.....	1-2
● Προσέλευση-παραμονή στο σχολείο και αποχώρηση.....	3
● Συμπεριφορά μαθητών/τριών-Παιδαγωγικός έλεγχος .....	6
● Πρόληψη φαινομένων βίας και σχολικού εκφοβισμού .....	7
● Σχολικές εκδηλώσεις-Δραστηριότητες.....	7
● Συνεργασία σχολείου-οικογένειας-	

Συλλόγου Γονέων και Κηδεμόνων .....	9
● Ποιότητα σχολικού χώρου .....	10

- Λειτουργία σχολείου σε έκτακτες συνθήκες..... 10

ΤΑΥΤΟΤΗΤΑ ΤΟΥ ΣΧΟΛΕΙΟΥ ΜΑΣ		
1/θέσιο Νηπιαγωγείο Ν. Φιγαλείας		Διεύθυνση Α΄/θμιας Εκπ/σης Ν. Ηλείας
	Κωδικός Σχολείου (ΥΠΑΙΘ)	9150153

ΣΤΟΙΧΕΙΑ			
Έδρα του Σχολείου (διεύθυνση)		Τρανής Βρύσης Ν. Φιγαλεία	
Τηλέφωνο	2625041226	Ιστότοπος	<a href="https://blogs.sch.gr/nipnfg">https://blogs.sch.gr/nipnfg</a>
e-mail	mail@nip-n-fygal.ilei.sch.gr		
Προϊσταμένη Νηπιαγωγείου		Κριτσέλη Ιωάννα ΠΕ60	
Υπεύθυνη Ολοήμερου		Γκότση Βασιλική ΠΕ60	

**ΕΣΩΤΕΡΙΚΟΣ ΚΑΝΟΝΙΣΜΟΣ  
ΛΕΙΤΟΥΡΓΙΑΣ 1/Θ ΝΗΠΙΑΓΩΓΕΙΟΥ  
Ν. ΦΙΓΑΛΕΙΑΣ**

**Εισαγωγή**

Κάθε σχολική μονάδα οφείλει να έχει Εσωτερικό Κανονισμό Λειτουργίας με τον οποίο προσδιορίζονται οι ειδικότεροι κανόνες σχετικά με την οργάνωση και λειτουργία της σχολικής μονάδας, τη συνεργασία με τους γονείς και τους μαθητές, θέματα αρμονικής συνεργασίας μεταξύ των μελών της σχολικής μονάδας, καθώς και κάθε άλλο σχετικό θέμα.

Με τον όρο Εσωτερικός Κανονισμός Λειτουργίας του Σχολείου εννοούμε το σύνολο των όρων και των κανόνων που αποτελούν προϋποθέσεις, για να πραγματοποιείται ανενόχλητα, μεθοδικά και αποτελεσματικά το έργο του Σχολείου. Επιπλέον, ο Εσωτερικός Κανονισμός Λειτουργίας του Σχολείου αποτελεί σημαντικό παιδαγωγικό μέσο που βοηθά στην ομαλή σχολική ζωή, στη συνεργασία, στην αλληλεγγύη, στον δημοκρατικό διάλογο και στην αποδοχή της διαφορετικότητας. Σκοπός του Εσωτερικού Κανονισμού Λειτουργίας του Σχολείου είναι η θεμελίωση ενός πλαισίου που υποστηρίζει το εκπαιδευτικό έργο και την απρόσκοπτη συμμετοχή όλων στην εκπαιδευτική διαδικασία, η διαμόρφωση κλίματος που στηρίζει την ολόπλευρη ανάπτυξη της προσωπικότητας των μαθητών/μαθητριών, η εξασφάλιση της σωματικής ασφάλειας και της συναισθηματικής πλήρωσης όλων των μελών της σχολικής κοινότητας, κ.ά.

Ο Εσωτερικός Κανονισμός Λειτουργίας του Σχολείου είναι εναρμονισμένος με την ισχύουσα νομοθεσία (ΠΔ 79/2017) και τη σύγχρονη παιδαγωγική αντίληψη.

**Σύνταξη, έγκριση και τήρηση του Κανονισμού**

**Σύνταξη, έγκριση και τήρηση του Κανονισμού**

Σύμφωνα με την πράξη 8 24/09/2022 του συλλόγου διδασκόντων του 1/θ Νηπιαγωγείου Ν. Φιγαλείας με θέμα :Σύνταξη και έγκριση του εσωτερικού κανονισμού λειτουργίας του 1/θ Νηπιαγωγείου Ν.Φιγαλείας για το σχολικό έτος 2021-22, συντάχθηκε κι εγκρίθηκε ο εσωτερικός κανονισμός λειτουργίας του 1/θ Νηπιαγωγείου Ν. Φιγαλείας για το σχολικό έτος 2022-23

Ο Εσωτερικός Κανονισμός Λειτουργίας του σχολείου μας συντάχθηκε ύστερα από εισήγηση της προϊσταμένης του Νηπιαγωγείου κας Κριτσέλη

Ιωάννας, μέτρησμετοχή του Συλλόγου Διδασκόντων, των Γονέων και Κηδεμόνων καθώς και εκπροσώπου της Επιτροπής Παιδείας του Δήμου μας. Έχει εγκριθεί από τη Συντονίστρια Εκπαιδευτικού Έργου κ.α Κουζέλη Χαρά που έχει την παιδαγωγική ευθύνη του σχολείου μας καθώς και από τον Διευθυντή Α/θμιας Εκπαίδευσης Ν. Ηλείας κ.ο Ανδρέα Καρατζά.

Ο Εσωτερικός Κανονισμός Λειτουργίας με την έναρξη του σχολικού έτους κοιν οποιείται σε όλους τους γονείς/κηδεμόνες και αναρτάται στον ιστότοπο του Σχολείου μας, <https://blogs.sch.gr/nipnfg/>

Ο Κανονισμός θα επικαιροποιείται σε τακτά χρονικά διαστήματα, μέσω της προβλεπόμενης από τον νόμο συμμετοχικής διαδικασίας όλων των μελών της σχολικής κοινότητας, έτσι ώστε να συμπεριλαμβάνει έσσομοθετικές ρυθμίσεις, να ανταποκρίνεται στις αλλαγές των συνθηκών λειτουργίας του Σχολείου μας και τις, κατά καιρούς, αποφάσεις των αρμόδιων συλλογικών οργάνων του. Ο Εσωτερικός Κανονισμός Λειτουργίας έχει ανοιχτό χαρακτήρα και μπορεί να τροποποιείται και να αναθεωρείται λαμβάνοντας υπόψη τις τρέχουσες συνθήκες.

### **Άξονας 1. Προσέλευση-παραμονή στο σχολείο και αποχώρηση:**

Το σχολικό έτος των νηπιαγωγείων αρχίζει την 1η Σεπτεμβρίου και λήγει

στις 31 Αυγούστου του επόμενου έτους. Το διδακτικό έτος αρχίζει την 1η Σεπτεμβρίου και λήγει στις 21 Ιουνίου του επόμενου έτους. Κάθε χρόνο οι εκπαιδευτικές δραστηριότητες αρχίζουν στις 11 Σεπτεμβρίου αλλά στο φετινό σχολικό έτος λόγω του ότι 11 Σεπτεμβρίου είναι Σάββατο αρχίζουν στις 13 Σεπτεμβρίου. Οι εκπαιδευτικές

δραστηριότητες λήγουν στις 15 Ιουνίου του επόμενου έτους ημερά κατά την οποία χορηγούνται αναμνηστικά στανήπια. Όταν η 15η Ιουνίου είναι Σάββατο ή Κυριακή, οι εκπαιδευτικές δραστηριότητες λήγουν την προηγούμενη Παρασκευή.

Το Νηπιαγωγείο Ν. Φιγαλείας αποτελείται από ένα πρωινό τμήμα και ένα προαιρετικό ολοήμερο τμήμα. Υπηρετούν σ' αυτό για το τρέχον σχ. Έτος 2022-23 δύο μόνιμες εκπαιδευτικοί γενικής παιδείας, εκ των οποίων μία εκτελεί και καθήκοντα προϊσταμένης, ενώ υπάρχει κι ένα άτομο ως βοηθητικό προσωπικό-καθαρίστρια. Επίσης για την τρέχουσα σχολική χρονιά υπάρχει και μία εκπαιδευτικός αγγλικής γλώσσας η οποία έρχεται 2 ώρες την εβδομάδα.

Η προσέλευση των μαθητών πραγματοποιείται από τις 7.45 π.μ. (πρωινή ζώνη) μέχρι τις 8:30 π.μ. (υποχρεωτικό πρόγραμμα) από τη μοναδική είσοδο που υπάρχει στο νηπιαγωγείο. Η έγκαιρη προσέλευση βοηθά στην εύρυθμη λειτουργία του

σχολείου. Οι ενήλικες που συνοδεύουν τα παιδιά στον νηπιαγωγείο οφείλουν να φροντίζουν για την ασφαλή μεταφορά τους και να τα παραδίδουν στην νηπιαγωγό. Σε περίπτωση αργοπορημένης άφιξης το παιδί γίνεται δεκτό με την άδεια της Προϊσταμένης εφ' όσον έχει προηγηθεί τηλεφώνημα, που να επιβεβαιώνει ότι υπάρχει σοβαρός λόγος για την αργοπορία και μόνο αν αυτή η αργοπορία δεν αποτελεί μία καθημερινή συνήθεια. Η Νηπιαγωγός παραλαμβάνει τους μαθητές στην είσοδο της τάξης. Οι ενήλικες που συνοδεύουν τους μαθητές κατά την άφιξή τους, δεν εισέρχονται μέσα στον χώρο του Νηπιαγωγείου λόγω των ειδικών συνθηκών (πανδημία Covid-19, αλλά παραδίδουν τα παιδιά στην εκπαιδευτικό, στην κεντρική πόρτα του νηπιαγωγείου και αποχωρούν.

Κατ

ά τη διάρκεια του χρόνου της παραμονής των νηπίων-

προνηπίων δεν παρעυρίσκεται χωρίς άδεια στον χώρο του σχολείου κανείς, εκτός από τους μαθητές και την εκπαιδευτικό. Με σκοπό την ασφάλεια των νηπιών/προνηπίων και την αποτροπή της αναίτιας εισόδου και εξόδου αυτών από τον προαύλιο χώρο του σχολείου, καθώς και την αποτροπή εισόδου από μων που ουδεμία σχέση έχουν με τη λειτουργία του, οι θύρες εισόδου-εξόδου στο χώρο του σχολείου παραμένουν κλειστές κατά τη διάρκεια της λειτουργίας του. Τόσο η αυλόπορτα, όσο και η εξώπορτα του κτιρίου του Νηπιαγωγείου, κλειδώνονται στις 8:30 π.μ. και παραμένουν κλειστές καθ' όλη τη διάρκεια λειτουργίας του σχολείου, για να διαφυλάσσεται η ασφάλεια των μαθητών. Ανοίγουν μόνο κατά τις ώρες αποχώρησης των νηπιών δηλαδή στη 13:00 μ.μ. λόγω Covid-19.

Η αποχώρηση από το νηπιαγωγείο γίνεται στη 13:00 μ.μ. για το πρωινό τμήμα και στις 16:00 για το προαιρετικό ολοήμερο τμήμα και πάντοτε με τη συνοδεία ενήλικα τηρώντας τα προβλεπόμενα μέτρα (μάσκες, αποστάσεις).

Τα παιδιά παραδίδονται μόνο στους αναγραφόμενους ενήλικες στην υπεύθυνη δήλωση προσέλευσης/αποχώρησης που συμπλήρωσαν οι γονείς τους κατά τη νηπιαγωγείο. Η ευθύνη για τη ασφάλεια των παιδιών μετά το ωράριο λειτουργίας ανήκει αποκλειστικά στον γονέα ή κηδεμόνα. Οι γονείς/κηδεμόνες είναι υποχρεωμένοι να γνωρίζουν το ωράριο των παιδιών τους. Οι μαθητές σε καμία περίπτωση δε φεύγουν πριν από τη λήξη των μαθημάτων εκτός αν υπάρχουν εξαιρετικά σημαντικοί λόγοι. Στην περίπτωση αυτή οι γονείς επικοινωνούν με το σχολείο πριν την άφιξη τους, ενημερώνουν το λόγο για τον οποίο το παιδί πρέπει να αποχωρήσει και υπογράφουν σχετική υπεύθυνη δήλωση (παρ. 10, άρθρο 12, Π.Δ. 79/2017, ΦΕΚ 109Α). Αν παρουσιαστεί ανάγκη αποχώρησης κατά τη διάρκεια του σχολικού ωραρίου λόγω ασθένειας, η εκπαιδευτικός επικοινωνεί με τους γονείς/κηδεμόνες οι οποίοι προσέρχονται στο νηπιαγωγείο και ο μαθητής αποχωρεί, αφού υπογραφεί σχετική υπεύθυνη δήλωση. Στην περίπτωση που ο γονέας καθυστερήσει να παραλάβει το παιδί του νηπιαγωγός προσπαθεί να τον ενημερώσει τηλεφωνικά και παραμένει στο νηπιαγωγείο μέχρι να αποχωρήσει και ο τελευταίος μαθητής.

Στην αρχή του πρώτου τριμήνου του διδακτικού έτους και για διάστημα όχι μεγαλύτερο των δύο (2) εβδομάδων στο νηπιαγωγείο εφαρμόζεται ευέλικτο ωράριο παραμονής στο σχολείο για ορισμένα νηπια που φοιτούν για πρώτη φορά, προκειμένου να προσαρμοστούν. Το ευέλικτο ωράριο καθορίζεται από τον εκπαιδευτικό της τάξης, το σύλλογο διδασκόντων, σε συνεργασία με τους γονείς ή κηδεμόνες του νηπίου (ΠΔ 79/2017 όπως τροποποιήθηκε με το Νόμο 4559/2018, άρθρο 23). Οι μαθητές που μεταφέρονται με ταξί έχουν διαφορετικές ώρες προσέλευσης και αποχώρησης.

Η φοίτηση στο νηπιαγωγείο είναι υποχρεωτική. Η ανελπιής φοίτησης του μαθητή αποτελεί βασική προϋπόθεση τόσο για την ομαλή προσαρμογή του στο σχολικό περιβάλλον όσο και για την απρόσκοπτη παρακολούθηση του προγράμματος δραστηριοτήτων του σχολείου. Οι γονείς θα πρέπει να ενημερώνουν την Προϊσταμένη σε περίπτωση απουσίας του παιδιού

τους καθώς και το λόγο αυθημερόν. Οι απουσίες καταχωρούνται στο πληροφοριακό σύστημα myschool του ΥΠΑΙΘ καθημερινά για αυτό καλό είναι να ενημερώνεται για την αιτία που το παιδί σας δεν έχει προσέλθει στο σχολείο. Αν οι απουσίες ξεπεράσουν τον αριθμό 100 η φοίτηση στο νηπιαγωγείο επαναλαμβάνεται σύμφωνα με το άρθρο 204 του Νόμου 4610/07-05-2019. Αν ένας μαθητής είναι άρρωστος και θα απουσιάσει για μεγάλο χρονικό διάστημα οι γονείς/κηδεμόνες προσκομίζουν ιατρική βεβαίωση στην οποία θα αναφέρεται το είδος της ασθένειάς του και θα τονίζεται από τον θεράποντα ιατρό η δυνατότητα να επανέλθει στον νηπιαγωγείο χωρίς να υπάρχει κίνδυνος της μετάδοσης της ασθένειας στα υπόλοιπα παιδιά.

Όταν ένας μαθητής απουσιάζει συστηματικά και αδικαιολόγητα από το σχολείο ο εκπαιδευτικός της τάξης επικοινωνεί με τους γονείς/κηδεμόνες και ενημερώνει την/τον Διευθύντρια/ή-Προϊσταμένη-ο του σχολείου. Εφόσον δεν επιλύεται το πρόβλημα της συστηματικής και αδικαιολόγητης απουσίας αναζητείται ο μαθητής και η οικογένεια του μαθητή μέσω της αστυνομικής και της δημοτικής αρχής καθώς και της αρμόδιας κοινωνικής υπηρεσίας (άρθρο 13, ΠΔ 79/2017).

### **Διάλειμμα**

Οι Νηπιαγωγοί του 1/Θ Νηπιαγωγείου Ν. Φιγαλείας φροντίζουν για την ασφάλεια των νηπίων στα διαλείμματα. Η ώρα του διαλείμματος μπορεί να τροποποιείται ανάλογα με τις ειδικές συνθήκες που μπορεί να επικρατούν (π.χ καιρικές συνθήκες) και το είδος/διάρκεια των οργανωμένων δραστηριοτήτων. Οι Νηπιαγωγοί πρέπει να έχουν τη ευελιξία να προσαρμόζουν το χρόνο σύμφωνα με το συγκεκριμένο πλαίσιο της τάξης. Σε περίπτωση κακοκαιρίας ορίζονται από τους/τις εκπαιδευτικούς οι προκαθορισμένοι χώροι παραμονής των μαθητών και μαθητριών. Όσο προκαθορισμένος χώρος ορίζεται το στεγασμένο προαύλιο που επικοινωνεί με την αίθουσα.

### **Γεύμα**

Κάθε παιδί από την έναρξη της σχολικής χρονιάς θα πρέπει να έχει μαζί του μισχολική τσάντα νηπιαγωγείου (με ελεύθερο κομμάτι) η οποία θα περιέχει καθημερινά το πρόγευμα του. Θα πρέπει επίσης να έχει μια μικρή υφασμάτινη πετσέτα η οποία θα στρώνει πάνω στο τραπέζι, το μπολ του φαγητού του, κουτάλι/πιρούνι και το παγουρίνο /μπουκάλι του. Η ώρα του φαγητού είναι ιδιαίτερη στιγμή της ημέρας, και για τα παιδιά του νηπιαγωγείου, είναι ώρα αγωγής με παιδαγωγική αξία. Στο πλαίσιο της υγιεινής διατροφής που υποστηρίζει και προωθεί το νηπιαγωγείο είναι αναγκαίο να δίνετε στο παιδί σας όσο το δυνατόν συχνότερα υγιεινές τροφές και να αποφεύγονται, για λόγους ασφαλείας του ίδιου του παιδιού αλλά και των άλλων παιδιών, τροφές όπως ξηροί καρποί, τσίχλες ή καραμέλες. Επίσης, απαγορεύονται τα γαριδάκια, τσιπς, σοκολάτες, κρουασάν τυποποιημένα κ.ά. Συνίσταται να προτιμάτε τα χειροποίητα φαγητά και να φροντίζετε να μην δίνετε στο παιδί τροφές που δυσκολεύεται να φάει γιατί αυτό μπορεί να προκαλέσει ένταση στο χώρο του

νηπιαγωγείου. Κατά την διάρκεια του προγεύματος/γεύματος προσφέρεται ευκαιρία στα παιδιά να αυτονομηθούν, να αυτοεξυπηρετηθούν, να επικοινωνήσουν και να αποκτήσουν υγιεινές διατροφικές συνήθειες. Η νηπιαγωγός έχει δώσει σε όλους τους γονείς προτεινόμενο εβδομαδιαίο πρόγραμμα προγεύματος. Παρακαλώνται να ενημερωθούν έγκαιρα το σχολείο για τυχόν αλλεργίες σε κάποιο συσκευασμένο φαγητό ή οποιοδήποτε άλλο θέμα υγείας το παιδιού.

Απαγορεύεται η χορήγηση φαρμάκων από τις Νηπιαγωγούς, όπως ορίζει η σχετική νομοθεσία (Φ.7/495/123484/Γ1/4-10-2010). Παρέχονται όμως οι πρώτες βοήθειες και ενημερώνονται τηλεφωνικά οι γονείς του παιδιού ή το ΕΚΑΒ (σε περίπτωση εξαιρετικού περιστατικού).

### **Εγγραφές νηπίων**

Η εγγραφή των νηπίων γίνεται ηλεκτρονικά με ευθύνη των γονέων μέσω της ψηφιακής υπηρεσίας **gov.gr**.

Το πιστοποιητικό γέννησης του νηπίου εκδίδεται από την προϊσταμένη. Οι γονείς υποχρεούνται να προσκομίσουν:

- Το βιβλιόριο υγείας του παιδιού ή άλλο στοιχείο στο οποίο φαίνεται ότι έγιναν τα προβλεπόμενα από το νόμο εμβόλια.
- Το Ατομικό Δελτίο Υγείας Μαθητή (ΑΔΥΜ).
- Υπεύθυνη δήλωση του γονέα / κηδεμόνα ότι αναλαμβάνει την ευθύνη για την ασφαλή μετακίνηση του νηπίου από και προς το σχολείο.
- Αποδεικτικό στοιχείο, όπως προβλέπεται από το άρθρο 1, του Π.Δ. 200/98 (ΦΕΚ 161/1998), (π.χ. λογαριασμός ΔΕΗ, μισθωτήριο οικίας, ή άλλο έγγραφο) από το οποίο, κατά την κρίση της Προϊσταμένης του Νηπιαγωγείου, φαίνεται η διεύθυνση κατοικίας του μαθητή.

### **Ηλικία φοίτησης**

Στο νηπιαγωγείο εγγράφονται νήπια που συμπληρώνουν την ομνηλικία. Στο νηπιαγωγείο φοιτούν δύο ηλικίες νηπίων. Η πρώτη ηλικία (νήπια) περιλαμβάνει τα νήπια, τα οποία στις 31 Δεκεμβρίου του έτους εγγραφής συμπληρώνουν ηλικία πέντε (5) ετών. Η δεύτερη ηλικία (προνήπια) περιλαμβάνει τα νήπια, τα οποία στις 31 Δεκεμβρίου του έτους εγγραφής συμπληρώνουν ηλικία τεσσάρων (4) ετών.

### **Άξονας 2. Συμπεριφορά μαθητών/τριών – Παιδαγωγικός έλεγχος:**

Τα θέματα συμπεριφοράς των μαθητών-τριών στο σχολείο αποτελούν αντικείμενο συνεργασίας της Εκπαιδευτικού-Προϊσταμένης του σχολείου με τους γονείς/κηδεμόνες, τη Συντονίστρια Εκπαιδευτικού Έργου, τα οικεία Κ.Ε.Σ.Υ, ώστε να υπάρξει η καλύτερη δυνατή παιδαγωγική αντιμετώπισή τους. Σε περίπτωση που θεωρηθεί ότι η συμπεριφορά των νηπίων (γνωστική, κινητική, κοινωνική, συναισθηματική, προβλήματα λόγου) χρήζει διάγνωσης/υποστήριξης από ομάδα ειδικών επιστημόνων, οι εκπαιδευτικοί κατευθύνουν/συμβουλεύουν τους γονείς για την καλύτερη και αποτελεσματικότερη παροχή βοήθειας προς αυτούς.

#### **Πρακτικές διαχείρισης τάξης**

Ειδικότερα σε περίπτωση προβλημάτων συμπεριφοράς ενός νηπίου καλείται ο γονέας/κηδεμόνας στο σχολείο και ενημερώνεται με στόχο την από κοινού συνεργασία για την επίλυση τους. Αν η συμπεριφορά επαναλαμβάνεται και εγκυμονεί κινδύνους για την ασφάλεια των μαθητών, ο Σύλλογος Διδασκόντων μπορεί να αναθεωρήσει τον τρόπο συμμετοχής



του παιδιού σε εξωτερικές δραστηριότητες του σχολείου(επισκέψεις),όπως με ενδεχόμενη συνοδεία των γονέων του. Σε κάθε περίπτωση και πριν από κάθε απόφασηλαμβάνεται υπόψη η βασική αρχή του σεβασμού της προσωπικότητας και των δικαιωμάτων του παιδιού. Σοβαρά ζητήματα συμπεριφοράς καταγράφονται στο Ημερολόγιο Σχολικής Ζωής.

Η αλλαγή περιβάλλοντος του μαθητή είναι μέτρο παιδαγωγικού ελέγχου και μπορεί να γίνει με απόφαση του συλλόγου διδασκόντων:α)όταν πρόκειται για αλλαγή τμήματος,β)με τη συναίνεση του γονέα/κηδεμόνα όταν πρόκειται για αλλαγή σχολείου.

### **Άξονας3. Πρόληψη φαινομένων βίας και σχολικού εκφοβισμού:**

Η ανάπτυξη θετικού σχολικού κλίματος αποτελεί σημαντικό παράγοντα της διαδικασίας πρόληψης ή/και αντιμετώπισης φαινομένων βίας,εξαναγκασμού και σχολικού εκφοβισμού. Χαρακτηριστικά του θετικού και υγιούς σχολικού κλίματος είναι ο αμοιβαίος σεβασμός,η αποδοχή της διαφορετικότητας,η προώθηση της συνεργασίας σχολείου-οικογένειας, η προώθηση της συνεργασίας σχολείου με Φορείς όπου κρίνεται σκόπιμο.

Στόχος μας είναι να προλάβουμε αλλά και να αντιμετωπίσουμε φαινόμενα βίας και σχολικού εκφοβισμού μέσα από κατάλληλες δραστηριότητες,συζητήσεις με τους μαθητές και ενημερώσεις των γονέων.Ως υπεύθυνη εκπαιδευτικός για θέματα χειρισμού περιστατικών βίας έχει οριστεί Γκότση Βασιλική.

**Δεν υπάρχουν μαθητές Ρομά,**

**μετανάστες ή αλλοδαποί μαθητές ούτε εκπονείται κάποιο σχετικό πρόγραμμα με το ΚΕΔΔΑΣΥ.**

### **Άξονας4. Σχολικές εκδηλώσεις–Δραστηριότητες:**

#### **Ωρολόγιο Πρόγραμμα**

Το Ωρολόγιο πρόγραμμα Νηπιαγωγείου και Ολοήμερου Νηπιαγωγείου καθορίζεται από το άρθρο 11 του ΠΔ 79/2017 όπως τροποποιήθηκε με το άρθρο 23 του Νόμου 4559/2018, συντάσσεται από τον σύλλογο διδασκόντων εγκρίνεται και υπογράφεται από την Προϊσταμένη Εκπαιδευτικών Θεμάτων.

Το πρόγραμμα δραστηριοτήτων το οποίο ακολουθείται έχει καθοριστεί με όσα προβλέπει και περιλαμβάνει το Διαθεματικό Ενιαίο Πλαίσιο Προγραμμάτων Σπουδών(Δ.Ε.Π.Π.Σ.)για τον ηπιαγωγείο του Υπουργείου Παιδείας και Θρησκευμάτων. Είναι επίσης, σύμφωνο με τις απαιτήσεις της εποχής μας, τόσο για την παροχή ποιοτικής, αλλά και άρτιας εκπαίδευσης.

Δράσεις και Προγράμματα εκπονούνται κατά τη διάρκεια της χρονιάς βασιζόμενα πάντα στις κλίσεις και τα ενδιαφέροντα των παιδιών υπό την επίβλεψη του Υπεύθυνου Εκπαιδευτικών Προγραμμάτων.

Το Σχολείο οργανώνει μια σειρά εκδηλώσεων/δραστηριοτήτων, που στόχο έχουν τη σύνδεση σχολικής και κοινωνικής ζωής, τον εμπλουτισμό των υπαρχουσών γνώσεων των μαθητών/μαθητριών, την απόκτηση δεξιοτήτων ζωής και την ευαισθητοποίησή τους σε κοινωνικά θέματα.

Το πρόγραμμα δραστηριοτήτων προεκτείνεται και συμπληρώνεται με εκπαιδευτικές επισκέψεις σε Μουσεία, θέατρα, πολυχώρους και

επετειακές εκδηλώσεις.

Το Νηπιαγωγείο πραγματοποιεί επισκέψεις στο πλαίσιο των σχεδίων εργασίας που υλοποιεί, για να γίνει κάτι τέτοιο θα πρέπει οι γονείς να υπογράψουν υπεύθυνες δηλώσεις έγκρισης συμμετοχής των παιδιών τους στις επισκέψεις και για το λόγο αυτό θα πρέπει να ελέγχουν τις σπάντες των νηπίων. Σε διαφορετική περίπτωση τα παιδιά δε συμμετέχουν. Τις ημέρες των επισκέψεων τηρείται το ημερήσιο σχολικό διδακτικό ωράριο.

### *Διδακτικό ωράριο νηπιαγωγείου*

Η έναρξη, η λήξη, η διάρκεια μαθημάτων του βασικού υποχρεωτικού προγράμματος και του ολοήμερου νηπιαγωγείου, τα διαλείμματα, ο χρόνος διδασκαλίας ανά διδακτική ώρα καθώς και η έναρξη και λήξη του διδακτικού έτους καθορίζονται από τις κείμενες διατάξεις και αποφάσεις του ΥΠΑΙΘ. Ανακοινώνονται στους γονείς με την έναρξη του διδακτικού έτους με σχετικό έντυπο και παράλληλα αναρτώνται στην ιστοσελίδα του Νηπιαγωγείου.

**Για το σχολικό έτος 2022-2023 το πρόγραμμα του σχολείου, διαμορφώνεται ως εξής:**

Πρώρη Υποδοχή (ισχύει μόνο για τους μαθητές/μαθήτριες που παρακολουθούν το ολοήμερο πρόγραμμα και είναι προαιρετικό)

- Προσέλευση των μαθητών/τριών: 7:45-8:00
- Υποχρεωτικό πρόγραμμα
  - Υποδοχή των μαθητών και των μαθητριών στο σχολείο: 8.15-8:30.
  - Λήξη υποχρεωτικού προγράμματος-αποχώρηση μαθητών και μαθητριών: 13:00
  -
- Ολοήμερο πρόγραμμα
  - Έναρξη λειτουργίας των δραστηριοτήτων Ολοήμερου προγράμματος: 13:00.
  - Λήξη των δραστηριοτήτων Ολοήμερου προγράμματος: 16:00.

### **Σχολικές γιορτές-αργίες**

Τα νηπιαγωγεία δε λειτουργούν:

- Τα Σάββατα και τις Κυριακές
- Την 28η Οκτωβρίου (Εθνική εορτή)
- Τη 17η Νοεμβρίου, ημέρα κατά την οποία γίνονται εκδηλώσεις για την επέτειο του Πολυτεχνείου, σε όλη τη νηπιαγωγεία, μέσα στο πρωινό ωράριο εργασίας, στις οποίες παίρνει μέρος όλο το διδακτικό προσωπικό. Όταν η 17η Νοεμβρίου είναι Σάββατο ή Κυριακή, οι εκδηλώσεις γίνονται την προηγούμενη Παρασκευή.
- Την 6η Δεκεμβρίου εορτή πολιούχου Αγίου Νικολάου.
- Από 24 Δεκεμβρίου μέχρι και 7 Ιανουαρίου (διακοπές Χριστουγέννων).

- Την Καθαρά Δευτέρα
  - Την 25η Μαρτίου(Εθνική εορτή)
  - Από τη Μ.Δευτέρα μέχρι και την Παρασκευή της Διακαινησίμου(διακοπές Πάσχα),
  - Την 1η Μαΐου
  - Την εορτή του Αγίου Πνεύματος
  - Από 22 Ιουνίου μέχρι και 31 Αυγούστου(θερινές διακοπές)
  - Τα Νηπιαγωγεία παραμένουν, επίσης, κλειστά, όταν οι Νηπιαγωγοί παρακολουθούν υποχρεωτικά σεμινάρια της Συντονίστριας Εκπαιδευτικού Έργου και κατά τις εκλογές(Δημοτικές, Βουλευτικές, Συνδικαλιστικές).
- Την 30η Ιανουαρίου, εορτή των Τριών Ιεραρχών. Την ημέρα αυτή το διδακτικό προσωπικό παίρνει μέρος στον εκκλησιασμό και στις σχετικές εκδηλώσεις της εκπαιδευτικής κοινότητας της περιοχής.

Οι σχολικές γιορτές, εθνικές, θρησκευτικές ή άλλου τύπου, καθώς και οι διδακτικές επισκέψεις αποτελούν μέρος της σχολικής ζωής και βοηθούν στην πραγματοποίηση του σχολικού έργου. Γι' αυτό οι μαθητές καλό θα ήταν να μην απουσιάζουν από αυτές, αν δεν έχουν σοβαρό λόγο.

Οι εκδηλώσεις για την επέτειο της εθνικής εορτής της 28ης Οκτωβρίου πραγματοποιούνται στις 27 Οκτωβρίου, ημέρα κατά την οποία τιμάται και η ελληνική σημαία και για την επέτειο της εθνικής εορτής της 25ης Μαρτίου στις 24 του ίδιου μήνα. Σε περίπτωση που η 28η Οκτωβρίου και η 25η Μαρτίου είναι Κυριακή ή Δευτέρα, οι εκδηλώσεις γίνονται την προηγούμενη Παρασκευή. Οι εθνικές εορτές πραγματοποιούνται με την παρουσία γονέων.

Έκτακτες εορταστικές εκδηλώσεις πραγματοποιούνται με απόφαση του Υπουργού Εθνικής Παιδείας και Θρησκευμάτων ή του οικείου Νομάρχη, όταν πρόκειται για εκδήλωση τοπικού ενδιαφέροντος.

Τα νηπιαγωγεία μπορούν να παίρνουν μέρος στον γενικό εορτασμό των εθνικών και τοπικών εορτών, σύμφωνα με το πρόγραμμα της Νομαρχίας ή της δημοτικής αρχής.

## **ΚΑΙΝΟΤΟΜΑ ΠΡΟΓΡΑΜΜΑΤΑ**

**Αγγλικά 2 φορές την εβδομάδα**

**Εργαστήρια δεξιοτήτων:**

Θεματική ενότητα: <Ζω καλύτερα-ευ

ζην.> Υποενότητα: <Υγεία πάνω από όλα>

Υγεία-Διατροφή-Αυτομέριμνα Πρόληψη και Ασφάλεια

Θεματική ενότητα : <Φροντίζω το περιβάλλον>

Υποενότητα: <Κλίμα είναι και αλλάζει!>

Οι τέσσερις εποχές-Κλιματική αλλαγή και ανθρώπινες

δραστηριότητες-Φυσικά φαινόμενα και φυσικές καταστροφές

Θεματική ενότητα: <Ενδιαφέρομαι και ενεργώ>

Υποενότητα : <Κοίτα μέσα μου κοίτα>.

Κοινωνική Συναίσθηση και Ευθύνη, Συναισθηματική

Αγωγή - Συμπερίληψη - Αλληλοσεβασμός -

Διαφορετικότητα - Ενσυναίσθηση

Θεματική ενότητα : <Δημιουργώ και καινοτομώ>

Τίτλος: <Προσέχω για να με προσέχουν.>

Υποενότητα: <Δημιουργική σκέψη και πρωτοβουλία -

Κυκλοφοριακή Αγωγή-Κυκλοφορώ με Ασφάλεια>

#### **Χρήση εικόνων και βίντεο από σχολικές δραστηριότητες:**

Δεν επιτρέπεται στους γονείς και κηδεμόνες των μαθητών να αναρτήσουν φωτογραφίες ή βίντεο στο διαδίκτυο από διάφορες εκδηλώσεις του σχολείου. Εικόνες από σχολικές δραστηριότητες των παιδιών που θα αναρτηθούν από τους εκπαιδευτικούς σε εγκεκριμένους εκπαιδευτικούς ιστότοπους και στον ιστότοπο του σχολείου, θα έχουν υποστεί επεξεργασία και θα γίνονται μόνο μετά την ενυπόγραφη έγκριση των γονέων για την προστασία των προσωπικών δεδομένων των νηπίων. (Ν.4624/2019)

#### **Άξονας 5. Συνεργασία σχολείου-οικογένειας-**

**Συλλόγου Γονέων και Κηδεμόνων:** Οι γονείς/κηδεμόνες οφείλουν να συμπεριφέρονται προς όλους τους εκπαιδευτικούς με την δέουσα ευγένεια, σοβαρότητα και σεβασμό που επιβάλλει το λειτούργημά τους και ο χώρος του σχολείου.

Πρέπει να διαβάζουν προσεκτικά όλες τις ανακοινώσεις που αναρτώνται στις εισόδους του σχολείου, τις ανακοινώσεις που μεταφέρουν οι μαθητές καθώς και μέσω email ή τηλεφωνικά.

Οφείλουν να γνωστοποιούν εμπιστευτικά στη Νηπιαγωγό κάθε ιδιαιτερότητα που αφορά τη σωματική και ψυχική υγεία του μαθητή αλλά και οποιαδήποτε αλλαγή στη ζωή του παιδιού (π.χ. διαζύγιο, νέο μωρό κ.λπ.), προκειμένου οι νηπιαγωγοί να γνωρίσουν καλύτερα τις ψυχικές του ανάγκες και να τις συμπεριλάβουν στις παιδαγωγικές τους προσεγγίσεις. Σε περίπτωση διαζευγμένων γονέων πρέπει το Νηπιαγωγείο να γνωρίζει ποιος από τους δύο γονείς έχει την κηδεμονία (Φ7/517/127893/Γ1/13.10.2010).

Οι γονείς θα πρέπει να προσκομίζουν στο σχολείο τους αριθμούς τηλεφώνων τους για άμεση επικοινωνία μαζί τους και να ενημερώνουν το σχολείο για κάθε αλλαγή του αριθμού τηλεφώνου τους. Οι γονείς/κηδεμόνες των μαθητών θα πρέπει να προσκομίζουν έγκαιρα τα διάφορα έγγραφα (π.χ. Α.Δ.Υ.Μ., Βιβλιάρια Εμβολίων, Υπεύθυνες Δηλώσεις, κ.ά.) που τους ζητούνται από το σχολείο.

Κανένα σεξουαλικό δένεχο δικαίωμα να επιπλήττει ή να τιμωρεί κανένα παιδί στο χώρο του σχολείου. Σε περίπτωση που υπάρξει θέμα με κάποιο μαθητή, ενημερώνεται πρώτα ο γονέας από τη νηπιαγωγό και συνεργάζεται με το σχολείο για την επίλυσή του.

Η ενημέρωση για θέματα αγωγής και προόδου των μαθητών είναι δικαίωμα των γονέων και καθήκον των εκπαιδευτικών. Η ενημέρωση των γονέων για τη σχολική

εργασία, την πρόοδο των μαθητών και για θέματα αγωγής ή ζητήματα που αφορούν τη λειτουργία του σχολείου πραγματοποιείται στην αρχή του διδακτικού έτους, όταν η νηπιαγωγός ενημερώσει τους γονείς για το ωρολόγιο πρόγραμμα και το αναλυτικό πρόγραμμα, τις ώρες και ημέρες επικοινωνίας και συνεργασίας μαζί τους, καθώς και κατά τη διάρκεια του σχολικού έτους σε προκαθορισμένη από τη νηπιαγωγό ημέρα και ώρα.

Οι εκπαιδευτικοί της τάξης δύνανται να συναντηθούν και εκτάκτως με τους γονείς κάθε φορά που κρίνεται αναγκαίο.

Οι γονείς/κηδεμόνες μπορούν και πρέπει να ενημερώνονται τακτικά για την πρόοδο και συμπεριφορά του παιδιού τους από τη νηπιαγωγό της τάξης. Για το λόγο αυτό οι συναντήσεις γονέων και εκπαιδευτικών θα είναι τακτικές, εκτός διδακτικού ωραρίου αλλά εντός ωραρίου εκπαιδευτικού.

Οι γονείς και κηδεμόνες οφείλουν να συμμετέχουν στις συνεδριάσεις των συλλογικών οργάνων και να συνδράμουν στην εύρυθμη λειτουργία τους.

Οι νηπιαγωγοί τηρούν εχεμύθεια σε ό,τι αφορά την πορεία κάποιων μαθητών και ιδιαίτερα για θέματα που θεωρούνται προσωπικά δεδομένα.

Αντιμετωπίζει τους γονείς των παιδιών ως συνεργάτες, αρωγούς στο έργο της για την καλύτερη διαπαιδαγώγηση των παιδιών. Ακούει με σεβασμό τους όποιους προβληματισμούς τους και προσπαθεί να δώσει λύσεις ως ειδικός του χώρου, οι οποίες θα βελτιώσουν τις γνωστικές, κοινωνικές και συναισθηματικές δεξιότητες των παιδιών.

Σε περίπτωση που η συμπεριφορά (γνωστική, κινητική, κοινωνική, συναισθηματική, προβλήματα λόγου) των νηπίων χρήζει διάγνωσης/υποστήριξης από ειδικούς επιστήμονες, η νηπιαγωγός κατευθύνει/συμβουλεύει τους γονείς για την καλύτερη και αποτελεσματικότερη παροχή βοήθειας προς αυτούς.

Στο σχολείο μας δεν υπάρχει Σύλλογος Γονέων όμως οι γονείς έχουν ορίσει ως εκπρόσωπο την Κολώκα Βασιλική οποία λειτουργεί εκ μέρους όλων.

### *Σχολικό Συμβούλιο*

Σε κάθε σχολική μονάδα λειτουργεί το Σχολικό Συμβούλιο, στο οποίο συμμετέχουν ο Σύλλογος Διδασκόντων, το Διοικητικό Συμβούλιο του Συλλόγου των Γονέων & Κηδεμόνων και ο εκπρόσωπος της τοπικής αυτοδιοίκησης Κουτσόπουλος Νίκος. Έργο του Σχολικού Συμβουλίου είναι η συμβολή του στη διασφάλιση της εύρυθμης λειτουργίας της σχολικής μονάδας. Το Σχολικό Συμβούλιο λειτουργεί συνεργατικά και προτείνει παρεμβάσεις για την επίλυση θεμάτων που αφορούν στην υγιεινή, στην ασφάλεια και στην πρόληψη ατυχημάτων στο σχολικό χώρο καθώς και σε ζητήματα βελτίωσης της υλικοτεχνικής υποδομής του Νηπιαγωγείου.

### **Άξονας 6. Ποιότητα σχολικού χώρου:**

Στόχος του σχολείου είναι να αποκτήσουν οι μαθητές αίσθηση ευθύνης σε ό,τι αφορά την ποιότητα του σχολικού χώρου. Καθαροί και συντηρημένοι χώροι των αιθουσών, του αύλειου χώρου και της σχολικής

περιουσίας διαμορφώνουν τον περιβάλλοντα χώρο μέσα στο οποίο είναι δυνατόν να καλλιεργηθεί η ψυχή του παιδιού. Φθορές, ζημιές και κακή χρήση της σχολικής περιουσίας αποδυναμώνουν τις εκπαιδευτικές δυνατότητές του και παιδαγωγικά εθίζουν τον μαθητή/τρια στην αντίληψη της απαξίωσης της δημόσιας περιουσίας.

Το Νηπιαγωγείο Ν. Φιγαλείας που συστεγάζεται με το 5/θέσιο Δημοτικό Σχολείο Ν. Φιγαλείας αποτελείται από μία αίθουσα και 5 τουαλέτες (αγοριών, κοριτσιών και εκπαιδευτικού).

Η δαπάνη αποκατάστασης φθορών, κακής χρήσης του υλικοτεχνικού

εξοπλισμού του σχολείου από τα νήπια επιβαρύνει το γονέα ,καθώς στόχος του σχολείου είναι η καλλιέργεια σεβασμού και της αίσθησηςευθύνηςστα νήπια.

Τα νήπια θα πρέπει να σέβονται τους εσωτερικούς και εξωτερικούς χώρους του νηπιαγωγείου.

- **Λειτουργίασχολείουσεέκτακτεςσυνθήκες**

Για το σχολικό έτος 2022-2023 οι ώρες προσέλευσης και αποχώρησης των μαθητών τροποποιούνται σύμφωνα με τις ισχύουσες εγκυκλίους του ΥΠΑΙΘ και ΕΟΔΥ λόγω των αναγκαίων μέτρων πρόληψης διασποράς του ιού COVID-19.

Μαθητές και εκπαιδευτικοί φορούν μάσκα προαιρετικά σε εσωτερικούς κι εξωτερικούς χώρους καθ'όλη τη διάρκεια του ωρολογίου προγράμματος. Οι εκπαιδευτικοί οφείλουν να υπενθυμίζουν στα παιδιά την τήρηση αποστάσεων και την ορθή χρήση του αντισηπτικού. Αερίζουν ανά τακτά χρονικά διαστήματα την αίθουσα. Επίσης φροντίζουν να μην υπάρχει συνωστισμός κατά την προσέλευση και αποχώρηση των μαθητών.

Σε κάθε σχολική μονάδα ορίζεται από τον σύλλογο Διδασκόντων Υπεύθυνος διαχείρισης COVID-19, τα καθήκοντα του οποίου έχουν καθοριστεί από τον Εθνικό Οργανισμό Δημόσιας Υγείας. Στο Νηπιαγωγείο Ν. Φιγαλείας Υπεύθυνη διαχείρισης COVID-19 είναι η Γκότση Βασιλική. ΕΚΤΑΚΤΩΣ Λόγως συνθηκών COVID-19 τροποποιείται η ώρα αποχώρησης σε 13:00-13:10 από 18-01-2021, σύμφωνα με την υπ' αριθμόνα απόφαση Αριθμ. Φ7/3625/Δ1.

**Χώρος συγκέντρωσης σε περίπτωση ανάγκης**



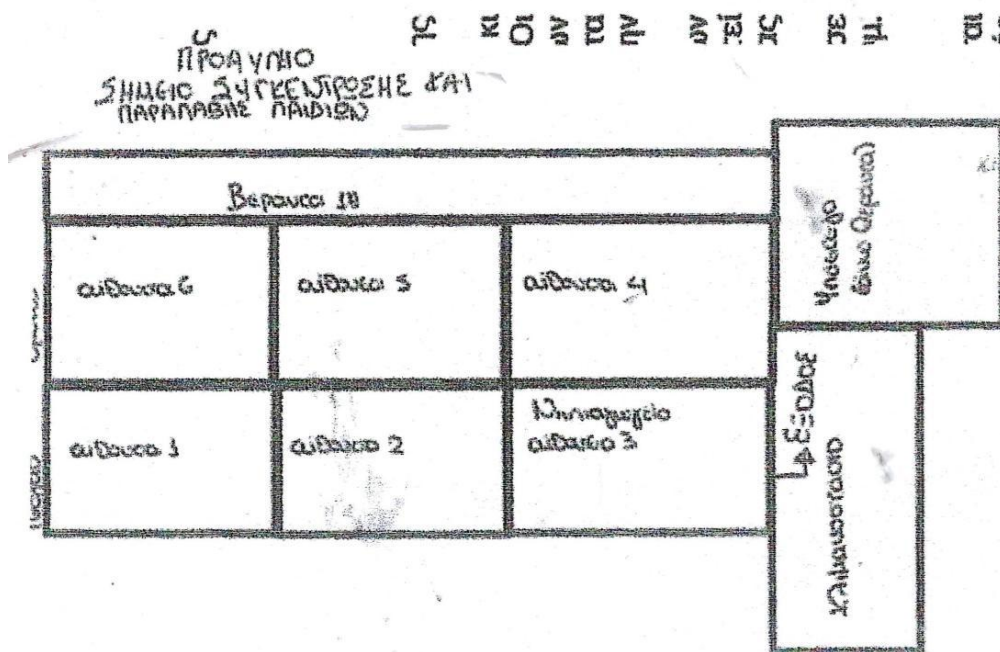

ης ανάγκης, για την ασφάλεια των παιδιών  
 έχει καταρτιστεί σχέδιο διαφυγής και πραγματοποιούνται ασκήσεις ετοιμότητας.

βάση του «Εσωτερικού Κανονισμού Σχολικής Μονάδας (Δ.Α.Ι) & Μνημόνιο  
 Ενεργειών για τη διαχείριση πυρκαγιών, ακραίων καιρικών φαινομένων,  
 τεχνολογικών καταστροφών και ΧΒΡΠ περιστατικών» που έχει συνταχτεί στην  
 αρχή της σχολικής χρονιάς 2022-2023

**Άλλα θέματα**

Θέματα που ανακύπτουν και δεν προβλέπονται από  
 τον Κανονισμό, αντιμετωπίζονται κατά περίπτωση από την  
 Προϊσταμένη του Νηπιαγωγείου και τον Σύλλογο  
 Διδασκόντων/Διδασκουσών, καθώς και από τη Συντονίστρια Εκπαιδευτικού  
 Έργου, σύμφωνα με τις αρχές της παιδαγωγικής επιστήμης και  
 την εκπαιδευτική νομοθεσία, σε πνεύμα συνεργασίας με όλα τα μέλη της σχολικής  
 κοινότητας.

**Εμβολιασμός μαθητών/μαθητριών**

Σύμφωνα με τη γνωμοδότηση της Εθνικής Επιτροπής Εμβολιασμών υποχρεω-  
 τικά είναι ιόλα εκείνα τα εμβόλια που είναι ενταγμένα στο Εθνικό Πρόγραμμα  
 Εμβολιασμών. Ένα από τα δικαιολογητικά εγγραφής αποτελεί και η  
 επίδειξη του βιβλιαρίου Υγείας ή άλλο στοιχείο από  
 το οποίο αποδεικνύεται ότι πραγματοποιήθηκαν τα προβλεπόμενα εμβόλια.

**Φάρμακα-Ατυχήματα**

Αν κάποιο νήπιο υποβάλλεται σε κάποια συγκεκριμένη φαρμακευτική αγωγή θα πρέπει να  
 ενημερώσει ο γονέας την εκπαιδευτικό. Δεν επιτρέπεται  
 η χορήγηση φαρμάκων από την εκπαιδευτικό, όπως ορίζει σχετική νομοθεσία.

Ο κοινά συμφωνημένος Κανονισμός βασίζεται στην ισχύουσα νομοθεσία και στις σύγχρονες  
 παιδαγωγικές και διδακτικές αρχές. Η τήρησή του από όλους τους παράγοντες του σχολείου

(μαθητές/μαθήτριες, εκπαιδευτικούς, γονείς/κηδεμόνες, βοηθητικό προσωπικό) με αμοιβαίο σεβασμό στον διακριτό θεσμικό ρόλο τους αποτελεί προϋπόθεση της εύρυθμης λειτουργίας του Νηπιαγωγείου. Είναι το θεμέλιο πάνω στο οποίο μπορεί το σχολείο να οικοδομήσει για να πετύχει τους στόχους και το όραμά του.

Θέματα που ανακύπτουν στην εκπαιδευτική καθημερινότητα και δεν προβλέπονται από τον Κανονισμό, αντιμετωπίζονται κατά περίπτωση από την Προϊσταμένη και τον Σύλλογο Διδασκόντων, σύμφωνα με τις αρχές της παιδαγωγικής επιστήμης και την κείμενη εκπαιδευτική νομοθεσία, σε πνεύμα συνεργασίας με όλα τα μέλη της σχολικής κοινότητας.

Οι γονείς/κηδεμόνες των μαθητών και μαθητριών ενημερώνονται με κάθε πρόσφορο μέσο, έντυπο ή ηλεκτρονικό, σχετικά με τον κανονισμό του Νηπιαγωγείου.

**Ν.Φιγαλεία,27/09/2022**

**Η Προϊσταμένη του Νηπιαγωγείου**

**ΚΡΙΤΣΕΛΗ ΙΩΑΝΝΑ**

**Εγκρίνεται**

**Η Συντονίστρια Εκπαιδευτικού  
ΈργουΠΕ60**



Κουζέλη Χαρούλα  
Πάτρα 25/10/2022

**Ο Διευθυντής Εκπαίδευσης  
Καρατζάς Ανδρέας**

Ημερομηνία:.....