

2024-2025

Εσωτερικός Κανονισμός Λειτουργίας

**Νηπιαγωγείο
Καράβου**

ΤΑΥΤΟΤΗΤΑ ΤΟΥ ΣΧΟΛΕΙΟΥ		
 Νηπιαγωγείο Καράβου		Διεύθυνση Α/θμιας Εκπ/σης Εύβοιας
	Κωδικός Σχολείου(ΥΠΑΙΘΑ)	9120338

ΣΤΟΙΧΕΙΑ			
Έδρα του Σχολείου(διεύθυνση)		Κάραβος Αλιβέρι Εύβοια	
Τηλέφωνο	2223023769	Fax	2223023769
e-mail:	mail@nip- karav.eyv.sch.gr	Ιστοσελίδα	https://blogs.sch.gr/nipkarav/
Προϊσταμένη Σχολικής Μονάδας		Ελένη Καγκέλη	

Περιεχόμενα

Εισαγωγή	3
Άρθρο 1. Λειτουργία του Σχολείου	5
I. Διδακτικό ωράριο	5
II. Προσέλευση και αποχώρηση μαθητών/μαθητριών	6
III. Ωρολόγιο Πρόγραμμα του Σχολείου	9
Άρθρο 2. Σχολική και Κοινωνική Ζωή.....	10
I. Φοίτηση	10
II. Σχολικοί χώροι- Ποιότητα σχολικού χώρου	10
III. Διάρθρωση.....	12
IV. Σχολικό πρόγραμμα.....	12
V. Καινοτόμες πρακτικές που έχουν υιοθετηθεί στο Νηπιαγωγείο	13
VI. Συμπεριφορά - Δικαιώματα –Υποχρεώσεις.....	13
VII. Παιδαγωγικός έλεγχος	16
VIII. Άλλα θέματα.....	17
Άρθρο 3. Επικοινωνία και Συνεργασία Γονέων/Κηδεμόνων-Σχολείου	21
I. Σημασία της επικοινωνίας και της συνεργασίας σχολείου-οικογένειας	21
II. Διαδικασίες ενημέρωσης και επικοινωνίας Σχολείου και γονέων/κηδεμόνων	22
III. Σχολικό Συμβούλιο.....	23
IV. Σχολικός Ιστότοπος	23
Άρθρο 4: Πολιτική του σχολείου προστασίας από πιθανούς κινδύνους	24
Άρθρο 5: Εσωτερικός Κανονισμός Λειτουργίας- Διαδικασίες διασφάλισης της εφαρμογής του.....	25
Πηγές	27
Βιβλιογραφία	27

Εσωτερικός Κανονισμός Λειτουργίας

Εισαγωγή

Ο Εσωτερικός Κανονισμός Λειτουργίας του Σχολείου σύμφωνα με αρ.πρωτ. 109697/ΓΔ4/2024/ΦΕΚ5387/26-09-2024. Κάθε σχολική μονάδα Πρωτοβάθμιας και Δευτεροβάθμιας Εκπαίδευσης οφείλει να έχει μέχρι την 29^η Οκτωβρίου εγκεκριμένο Εσωτερικό Κανονισμό Λειτουργίας, στον οποίο αναφέρονται θέματα σχετικά με τη λειτουργία της.

Με τον όρο Εσωτερικός Κανονισμός Λειτουργίας του σχολείου νοείται το σύνολο των όρων και των κανόνων που αποτελούν προϋποθέσεις για να πραγματοποιείται ανενόχλητα, μεθοδικά και αποτελεσματικά το έργο του σχολείου. Επιπλέον, ο Εσωτερικός Κανονισμός Λειτουργίας του σχολείου αποτελεί σημαντικό παιδαγωγικό μέσο που βοηθά στην ομαλή σχολική ζωή, στη συνεργασία, στην αλληλεγγύη, στον δημοκρατικό διάλογο και στην αποδοχή της διαφορετικότητας.

Σκοπός του Εσωτερικού Κανονισμού Λειτουργίας του σχολείου είναι η θεμελίωση ενός πλαισίου που υποστηρίζει το εκπαιδευτικό έργο συμβάλλοντας στην απρόσκοπτη συμμετοχή όλων στην εκπαιδευτική διαδικασία, στη διαμόρφωση κλίματος που στηρίζει την ολόπλευρη ανάπτυξη της προσωπικότητας των μαθητών/τριών καλλιεργώντας δεξιότητες, όπως η δημιουργικότητα, ο αυτοέλεγχος, η συνεργασία, η ενσυναίσθηση, η αλληλεγγύη, ο αμοιβαίος σεβασμός, η αποδοχή της διαφορετικότητας, η περιβαλλοντική συνείδηση, και στην εξασφάλιση της σωματικής ασφάλειας και της συναισθηματικής πλήρωσης όλων των μελών της σχολικής κοινότητας.

Σύνταξη, έγκριση και τήρηση του Κανονισμού.

Ο Εσωτερικός Κανονισμός Λειτουργίας συντάχθηκε ύστερα από εισήγηση της Προϊσταμένης του Νηπιαγωγείου, με την σύμφωνη γνώμη όλων των μελών του Συλλόγου Διδασκόντων και εκπροσώπου του Δήμου. Προσυπογράφεται από τους ανωτέρω στο Βιβλίο Πράξεων του Σχολικού Συμβουλίου με την υπ αρ πράξη 1η/4-10-2024

Εγκρίνεται από την Σύμβουλο Εκπαίδευσης που έχει την παιδαγωγική ευθύνη του σχολείου καθώς και από τον Διευθυντή Πρωτοβάθμιας Εκπαίδευσης Εύβοιας.

Ο Εσωτερικός Κανονισμός Λειτουργίας με την έναρξη του σχολικού έτους κοινοποιείται με κάθε πρόσφορο μέσο στους γονείς/κηδεμόνες και αναρτάται με την έναρξη του σχολικού έτους στον ιστότοπο του Νηπιαγωγείου.

Η ακριβής τήρησή του αποτελεί ευθύνη και υποχρέωση όλων των μελών της σχολικής κοινότητας: της Διεύθυνσης του Νηπιαγωγείου, των εκπαιδευτικών και του βοηθητικού προσωπικού, των μαθητών, των γονέων και κηδεμόνων.

Ο Κανονισμός, όταν κριθεί αναγκαίο, αναπροσαρμόζεται, μέσω της προβλεπόμενης από τον νόμο συμμετοχικής διαδικασίας όλων των μελών της σχολικής κοινότητας, έτσι ώστε να συμπεριλαμβάνει νέες νομοθετικές ρυθμίσεις, να ανταποκρίνεται στις αλλαγές των συνθηκών λειτουργίας του σχολείου και τις, κατά καιρούς, αποφάσεις των αρμόδιων συλλογικών οργάνων του.

Προφίλ του Νηπιαγωγείου Καράβου

Ειδικότερα για το σχολικό έτος 2024-2025 στο Νηπιαγωγείο Καράβου λειτουργούν ένα τμήμα Βασικού Υποχρεωτικού προγράμματος και ένα τμήμα Προαιρετικού Ολοήμερου προγράμματος, δεν υπάρχει πρόωρη υποδοχή μαθητών/τριών. Επίσης στο Νηπιαγωγείο Καράβου υπάρχουν μαθητές/τριες που μεταφέρονται με μισθωμένα μέσα, παρουσία συνοδού όπου τηρούνται τα προβλεπόμενα μέτρα για την ασφαλή μεταφορά τους. Για τη φετινή σχολική χρονιά το προσωπικό του σχολείου ορίζεται από 3 εκπαιδευτικούς: 2 νηπιαγωγούς ΠΕ 60 (Ελένη Καγκέλη, Αργυρώ Καραμέτη) και 1 εκπαιδευτικό ΠΕ 06 Αγγλικής γλώσσας (Φωτεινή Γκόρου).

Το νηπιαγωγείο είναι σχολικός θεσμός που εισάγει το παιδί στην πρώτη θεσμοθετημένη βαθμίδα εκπαίδευσης και το βοηθά να διαμορφώσει σταδιακά την ταυτότητα του «μαθητή» και της «μαθήτριας». Υποστηρίζει τους γονείς ή/και κηδεμόνες να ανταποκριθούν στις απαιτήσεις του νέου τους ρόλου ως γονείς μαθητών/-τριών, καθώς εντάσσεται λειτουργικά στον ενιαίο σχεδιασμό της Πρωτοβάθμιας και Δευτεροβάθμιας Εκπαίδευσης.

Συμβάλλει στην αντιμετώπιση ζητημάτων ή περιορισμών που υφίστανται σε σχέση με τη γνωστική, κοινωνική και συναισθηματική ανάπτυξη των παιδιών, υποστηρίζοντας τον **αντισταθμιστικό ρόλο** του σχολείου.

Η **φυσιогνωμία του νηπιαγωγείου** προσδιορίζεται από το Πρόγραμμα Σπουδών, το οποίο αποτελεί ένα ολοκληρωμένο σύστημα εργασίας. Καθοδηγείται από την ανάγκη για τον αναπροσανατολισμό της εκπαίδευσης, σύμφωνα με τους αναδυόμενους στόχους και τις εκτιμώμενες απαιτήσεις της κοινωνίας του μέλλοντος. (Π.Σ 2021σελ.4) [ΦΕΚ](#) Β687/10-2-2023.

Σκοπός του νηπιαγωγείου είναι η ολόπλευρη (σωματική, κοινωνική, συναισθηματική και γνωστική) ανάπτυξη του παιδιού, η ευημερία του και η διαμόρφωση της ταυτότητας του δημοκρατικού πολίτη. Η εκπαίδευση στο νηπιαγωγείο, λαμβάνοντας υπόψη τα αναπτυξιακά χαρακτηριστικά αυτής της ηλικίας, προάγει την ανάπτυξη ικανοτήτων που βοηθούν το παιδί να ανταποκριθεί με κριτικό και δημιουργικό τρόπο στις προκλήσεις του περιβάλλοντος. Θέτει τις βάσεις για το μέλλον και εδραιώνει θεμελιώδεις αξίες που προάγουν τα ανθρώπινα δικαιώματα, την κοινωνική δικαιοσύνη και την ατομική και συλλογική υπευθυνότητα, σε μια ενταξιακή προοπτική.

Στόχοι του νηπιαγωγείου μας

– Η **ομαλή μετάβαση** των παιδιών από το σπίτι ή τον παιδικό σταθμό στο νηπιαγωγείο και από το νηπιαγωγείο στο δημοτικό σχολείο.

-Η **διασφάλιση των συνθηκών για την επιτυχημένη πορεία κάθε παιδιού**. Κάθε παιδί αντιμετωπίζεται ως ξεχωριστή οντότητα, με μοναδικά χαρακτηριστικά και ατομικούς ρυθμούς μάθησης και ανάπτυξης.

-Η **διασφάλιση των συνθηκών για την επιτυχημένη συμμετοχή κάθε εκπαιδευτικού και κάθε ενήλικα στην εκπαίδευση των παιδιών**.

-Η **λειτουργία του νηπιαγωγείου ως κοινότητα μάθησης**.

Όραμα του νηπιαγωγείου μας

Η συναισθηματική ενδυνάμωση των παιδιών, προωθώντας και υποστηρίζοντας πρακτικές **συναισθηματικού εγγραμματισμού**, και κοινωνικού γραμματισμού ώστε τα παιδιά να αναγνωρίζουν και να διαχειρίζονται τα δικά τους συναισθήματα, να κατανοούν τη συναισθηματική κατάσταση των άλλων και να συζητούν τις δυσκολίες που αντιμετωπίζουν στην καθημερινή τους εμπειρία, αλλά και σε σχέση με κοινωνικά και περιβαλλοντικά ζητήματα που τα απασχολούν.

Λήφθηκαν επίσης υπ όψιν:

A.16-05-2024 αρ. πρωτ.: Φ.7/50399/Δ1 «Ενέργειες Προγραμματισμού του Εκπαιδευτικού Έργου των Νηπιαγωγείων για το σχολικό έτος 2024-2025 – Προγραμματισμός λειτουργίας Ολοήμερου Προγράμματος και Νέου Αναβαθμισμένου Προγράμματος Ολοήμερου Νηπιαγωγείου-Λήξη μαθημάτων σχολικού έτους 2023-2024».

B.04-09-2024 αρ. πρωτ.: Φ7/99728/Δ1 «Λειτουργία Νηπιαγωγείων για το σχολικό έτος 2024-2025» Σχετ. έγγραφο: Το άρθρο 1 της υπό στοιχεία 1614/Υ1/08-01-2020 ΚΥΑ(Β'8).

Γ.Ο Εσωτερικός Κανονισμός Λειτουργίας του Σχολείου σύμφωνα με αρ.απ. 109697/ΓΔ4/2024/ΦΕΚ5387/26-09-2024.

Δ. Πρόγραμμα Σπουδών για την προσχολική εκπαίδευση [ΦΕΚ](#) B687/10-2-2023.

Άρθρο 1. Λειτουργία του Σχολείου

I. Διδακτικό ωράριο

Η έναρξη, η λήξη, η διάρκεια μαθημάτων του βασικού υποχρεωτικού προγράμματος καθώς και του ολοήμερου προαιρετικού προγράμματος του νηπιαγωγείου που λειτουργεί, τα διαλείμματα, ο χρόνος διδασκαλίας ανά διδακτική ώρα καθώς και η έναρξη και λήξη του διδακτικού έτους καθορίζονται από τις κείμενες διατάξεις και αποφάσεις του ΥΠΑΙΘΑ. Ανακοινώνονται στους γονείς με την έναρξη του διδακτικού έτους με σχετικό έντυπο και παράλληλα αναρτώνται στον ιστότοπο του Νηπιαγωγείου.

Για το σχολικό έτος 2024-2025 το πρόγραμμα του σχολείου, διαμορφώνεται ως εξής:

Υποχρεωτικό πρόγραμμα

- Υποδοχή των μαθητών και των μαθητριών στο σχολείο: 8.15-8:30.
- Λήξη υποχρεωτικού προγράμματος- αποχώρηση μαθητών και μαθητριών: 13:00

Ολοήμερο προαιρετικό πρόγραμμα

- Έναρξη λειτουργίας των δραστηριοτήτων του ολοήμερου προαιρετικού προγράμματος 13.00
- Λήξη των δραστηριοτήτων του ολοήμερου προαιρετικού προγράμματος 16.00

Πρώωρη αποχώρηση από το ολοήμερο προαιρετικό πρόγραμμα δεν προβλέπεται.

Προκειμένου να διευκολυνθεί, κατά την έναρξη της σχολικής χρονιάς, η ομαλή προσαρμογή των μαθητών/τριών δύναται να εφαρμόζεται ευέλικτο ωράριο παραμονής στο Νηπιαγωγείο κατά τις πρώτες δύο εβδομάδες λειτουργίας (παρ. 7, άρθρο 2, Π.Δ. 79/2017). Σε περίπτωση που χρειάζονται ιδιαίτεροι χειρισμοί για την προσαρμογή κάποιων παιδιών, υπάρχει συνεργασία με το γονεϊκό περιβάλλον καθώς και εφαρμογή βραχυπρόθεσμου προγράμματος προσαρμογής που αποφασίζεται σε παιδαγωγική συνάντηση των

εκπαιδευτικών και σε συνεργασία με ΣΕΠΕ60 Κ'ΣΕ ΕΑΕ,ΚΕΔΑΣΥ ,ενημερώνεται η ΔΠΕ Εύβοιας Οι γονείς στο στάδιο της προσαρμογής κατά τις πρώτες μέρες του σχολείου, οφείλουν να ακολουθούν τις παραινέσεις των εκπαιδευτικών και να συνεργάζονται προκειμένου να διευκολύνουν την ομαλή μετάβαση του παιδιού από την οικογένεια στο Νηπιαγωγείο.

Επίσης, προβλέπεται η μεταφορά ωραρίου εργασίας σε απογευματινές ώρες έως δύο φορές κατά τη διάρκεια του σχολικού έτους για την οποία ενημερώνονται η Σύμβουλος Εκπαίδευσης και ο Διευθυντής Εκπαίδευσης για την υλοποίηση σχολικών εκδηλώσεων (άρθρο 16, παρ. 10 Π.Δ. 79/2017).

Σε περιπτώσεις δυσμενών καιρικών συνθηκών, το σχολείο δύναται να τροποποιήσει τη διαδικασία προσέλευσης/αποχώρησης ώστε να μειωθεί στο ελάχιστο η έκθεση γονέων και μαθητών στις καιρικές συνθήκες δίχως να τεθεί σε κίνδυνο η ασφάλεια των μαθητών, στη περίπτωση αυτή οι γονείς ειδοποιούνται τηλεφωνικά από τη διεύθυνση του σχολείου.

Σε περιπτώσεις έκτακτης αναστολής λειτουργίας των σχολικών μονάδων, θα ενεργοποιείται ο μηχανισμός παροχής εξ αποστάσεως εκπαίδευσης σύμφωνα με το πρώτο εδάφιο της παρ. 1 του άρθρου 63 του ν. 4686/2020 (Α' 96).

Τα μαθήματα δύνανται να διακόπτονται με απόφαση του Δημάρχου Κύμης-Αλιβερίου, του Περιφερειάρχη Στερεάς Ελλάδας ή του Υ.ΠΑΙ.Θ.Α., για την αντιμετώπιση έκτακτων αναγκών ή απρόβλεπτων καταστάσεων και γεγονότων. Στις περιπτώσεις αυτές δύναται να εφαρμοστεί η εκπαιδευτική διαδικασία με τη μορφή της εξ αποστάσεως εκπαίδευσης, υποχρεωτικής για εκπαιδευτικούς και μαθητές σύμφωνα με πρόγραμμα που έχει συντάξει το σχολείο και έχει γνωστοποιηθεί από πριν.

Εξ' αποστάσεως Εκπαίδευση

Άρθρο 63 του ν. 4686/2020 (Α' 96)/12.05.2020

ΠΡΑΞΗ ΝΟΜΟΘΕΤΙΚΟΥ ΠΕΡΙΕΧΟΜΕΝΟΥ ΦΕΚ Α 157/10.8.2020

ΦΕΚ Β' 4264/30-09-2020, αρ. πρωτ.131451/ΓΔ4/30-09-2020 ΚΥΑ. με θέμα «Τροποποίηση της με αρ. 120126/ΓΔ4/12-09-2020 Υ.Α. με θέμα: “Σύγχρονη εξ αποστάσεως εκπαίδευση για το σχολικό έτος 2020-21” (Β' 3882

Η έναρξη της σχολικής χρονιάς γίνεται με **πλήρη λειτουργία των σχολικών μονάδων**. Ωστόσο, άλλες μορφές λειτουργίας μπορεί να απαιτηθούν εάν τα επιδημιολογικά δεδομένα μεταβληθούν είτε στο σύνολο της χώρας είτε σε επιμέρους πιο επιβαρυνμένες περιοχές ή λόγω καιρικών συνθηκών.

✓ Έχουν δημιουργηθεί ισάριθμα από μαθητές/τριες διαδικτυακά τμήματα.

✓ Η Προϊσταμένη ενημερώνει γονείς και μαθητές ότι για τις ημέρες που θα παραμείνει κλειστή η Σχολική Μονάδα θα γίνεται κανονικά και υποχρεωτικά τηλεεκπαίδευση. Ταυτόχρονα θα αποσταλεί (με mail μέσω του myschool), άμεσα το πρόγραμμα που θα ακολουθεί κάθε τάξη/τμήμα καθώς και τις ηλεκτρονικές διευθύνσεις – συνδέσμους webex όλων των εκπαιδευτικών

II. Προσέλευση και αποχώρηση μαθητών/μαθητριών

- Ώρα προσέλευσης μαθητών 8:15 π.μ.– 8:30 π.μ. Η έγκαιρη προσέλευση βοηθά στην εύρυθμη λειτουργία του Νηπιαγωγείου.
- Οι γονείς παραδίδουν στην Υπεύθυνη Νηπιαγωγό του τμήματος τα παιδιά τους.

- Η υπεύθυνη Νηπιαγωγός παραλαμβάνει τους μαθητές της στην είσοδο της τάξης της και οι γονείς – συνοδοί αποχωρούν. Δεν εισέρχονται στο Διδακτήριο και στις αίθουσες για τακτοποίηση πραγμάτων των παιδιών τους γιατί αυτό προβλέπεται από την δεοντολογία της φοίτησης στο Νηπιαγωγείο κυρίως γιατί με τον τρόπο αυτό καλλιεργούνται δεξιότητες αυτοεξυπηρέτησης που προάγουν την ικανότητα της αυτονομίας και αυτομέριμνας. Οι παραινέσεις των εκπαιδευτικών αφορούν την προσωπική ενασχόληση του μαθητή με την τακτοποίηση των ατομικών ειδών και την υπευθυνότητα που αναπτύσσει κατά τη διάρκεια της παραμονής στο χώρο του σχολείου.
- Στην αρχή του διδακτικού έτους και για διάστημα όχι μεγαλύτερο των δύο (2) εβδομάδων μπορεί να εφαρμόζεται ευέλικτο ωράριο παραμονής στο Νηπιαγωγείο για νήπια/προνήπια **που φοιτούν για πρώτη φορά**, προκειμένου να διευκολυνθεί η προσαρμογή τους. Το ευέλικτο ωράριο καθορίζεται από τον/την εκπαιδευτικό της τάξης και τον Σύλλογο Διδασκόντων, σε συνεργασία με τους γονείς ή κηδεμόνες του προνηπίου/νηπίου. Μετά την πάροδο των δύο (2) εβδομάδων, το σύνολο των προνηπίων/νηπίων ακολουθεί κοινό ωράριο, σύμφωνα με την **παρ. 7, του άρθρου 2, του Π.Δ 79/2017 (Α'109)** όπως τροποποιήθηκε και ισχύει με το **άρθρο 23, ν. 4559/2018 (Α'142)**.
- Κατά τη διάρκεια του χρόνου της προσέλευσης των μαθητών δεν παρευρίσκεται χωρίς άδεια στο χώρο του διδακτηρίου κανείς εκτός των μαθητών και των εκπαιδευτικών.
- Η ασφαλής προσέλευση των μαθητών του Νηπιαγωγείου γίνεται με ευθύνη των γονέων /κηδεμόνων , οι οποίοι έχουν υπογράψει σχετική υπεύθυνη δήλωση, όπου αναφέρονται τα πρόσωπα (ενήλικα) που συνοδεύουν τους μαθητές
- Στη διάρκεια της προσέλευσης των μαθητών οι γονείς οφείλουν να μην παρεμποδίζουν με στάθμευση των αυτοκινήτων τους, τη διέλευση άλλων οχημάτων ή των μέσων που μεταφέρουν μαθητές και συμμορφώνονται προς τις υποδείξεις των Νηπιαγωγών που επιβλέπουν την προσέλευση των μαθητών.
- Αιτήματα γονέων/κηδεμόνων για καθυστερημένη προσέλευση μαθητών για λόγους ιατρικής υποστήριξης ή θεραπευτικής παρέμβασης, γίνονται δεκτά κατόπιν προσκόμισης σχετικής βεβαίωσης από δημόσιο φορέα, από την οποία προκύπτει με ακρίβεια η ανάγκη της ανωτέρω απουσίας καθώς και ο ακριβής χρόνος αυτής. Επισημαίνεται ότι τόσο ο φορέας που εκδίδει τη βεβαίωση όσο και ο φορέας υλοποίησης της θεραπευτικής παρέμβασης ή ιατρικής υποστήριξης, πρέπει να είναι δημόσιοι φορείς.
- Επίσης εξετάζονται κατά περίπτωση και σε συνεργασία με τους γονείς θέματα που τυχόν ανακύπτουν κατά τη διάρκεια του χρόνου προσέλευσης των μαθητών. Η προσέλευση των μαθητών **πριν την καθορισμένη ώρα υποδοχής** δεν εξυπηρετεί την εύρυθμη λειτουργία του σχολείου. Οι γονείς που φέρνουν τους μαθητές πριν την καθορισμένη ώρα οφείλουν να περιμένουν υπομονετικά μέχρι τις **8.15π.μ.**
- Η προσέλευση μαθητών **μετά την καθορισμένη ώρα υποδοχής** εξετάζεται κατά περίπτωση και αποφασίζεται κοινή τακτική από όλες τις νηπιαγωγούς των τμημάτων .**Η συστηματική αργοπορία** των μαθητών κατά την πρωινή προσέλευση είναι για τη σχολική μας μονάδα παιδαγωγική πρόκληση που θα πρέπει να αντιμετωπιστεί ατομικά σε συνεργασία με τους γονείς. Σε καμία περίπτωση δεν δημιουργούμε πρόβλημα στο παιδί.

- Οι μεταφερόμενοι μαθητές/ριες με ταξί, ακολουθούν τις οδηγίες του οδηγού ο οποίος τους/τις παραδίδει στην Προϊσταμένη. Στην αποχώρηση η Νηπιαγωγός παραδίδει τους/τις μαθητές/ μαθήτριες στον οδηγό ταξί.
- Οι μεταφερόμενοι μαθητές/ριες με λεωφορείο, ακολουθούν τις οδηγίες του συνοδού ο οποίος τους/τις παραδίδει στην Προϊσταμένη. Στην αποχώρηση η Νηπιαγωγός παραδίδει τους/τις μαθητές/ μαθήτριες στο συνοδό.

1)Υπουργική Απόφαση 95030/ΓΔΑ/2017-ΦΕΚ2073/Β/15-6-2017 <<Αρμοδιότητα μεταφοράς μαθητών>>

2) Κοινή Υπουργική Απόφαση 50025/2018-ΦΕΚ 4217/Β/26-9-2018 <<Μεταφορά μαθητών δημόσιων σχολείων από τις Περιφέρειες>>.

Παραμονή στο Νηπιαγωγείο

- Με σκοπό την ασφάλεια των νηπίων/προνηπίων και την αναίτια είσοδο και έξοδο από τον προαύλιο χώρο του σχολείου, καθώς και την αποτροπή εισόδου ατόμων που δεν έχουν σχέση με τη λειτουργία του, οι πόρτες εισόδου-εξόδου του Νηπιαγωγείου παραμένουν κλειδωμένες κατά τη διάρκεια της λειτουργίας του με ευθύνη της κάθε Υπεύθυνης Τμήματος Νηπιαγωγού που έχει την εποπτεία τόσο της τάξης της, όσο και των μαθητών της .
- Οι γονείς / κηδεμόνες κατά την παραμονή των παιδιών τους στο Νηπιαγωγείο οφείλουν να έχουν τα τηλέφωνα τους πάντοτε ανοιχτά και για κάθε ενδεχόμενο και να έχουν ορίσει στενό τους πρόσωπο με γραπτή δήλωσή τους για να τους αντιπροσωπεύει σε περίπτωση κωλύματός τους .

Αποχώρηση από το νηπιαγωγείο

- Ώρα αναχώρησης μαθητών του υποχρεωτικού πρωϊνού ωραρίου λειτουργίας **13:00μ.μ.** και για το προαιρετικό ολοήμερο πρόγραμμα **16.00μ.μ.**
- Η έγκυρη αποχώρηση , βοηθά στην εύρυθμη λειτουργία του Νηπιαγωγείου .
- Η αποχώρηση των μαθητών πραγματοποιείται με τη λήξη του διδακτικού ωραρίου.
- Αποχώρηση μαθητή από το σχολείο πριν τη λήξη του διδακτικού ωραρίου, τόσο του υποχρεωτικού πρωϊνού ωραρίου λειτουργίας, όσο και από το προαιρετικό ολοήμερο πρόγραμμα, γίνεται μόνο σε εξαιρετικές περιπτώσεις και εφόσον έχουν ληφθεί όλα τα απαραίτητα μέτρα για την ασφάλειά του (ενημέρωση και σύμφωνη γνώμη γονέων ή κηδεμόνων, εξασφάλιση συνοδείας μαθητών με ευθύνη των γονέων/κηδεμόνων τους).
- Αιτήματα γονέων/κηδεμόνων για πρόωρη αποχώρηση μαθητών για λόγους ιατρικής υποστήριξης ή θεραπευτικής παρέμβασης, γίνονται δεκτά κατόπιν προσκόμισης σχετικής βεβαίωσης από δημόσιο φορέα, από την οποία προκύπτει με ακρίβεια η ανάγκη της ανωτέρω απουσίας καθώς και ο ακριβής χρόνος αυτής. Επισημαίνεται ότι τόσο ο φορέας που εκδίδει τη βεβαίωση όσο και ο φορέας υλοποίησης της θεραπευτικής παρέμβασης ή ιατρικής υποστήριξης, πρέπει να είναι δημόσιοι φορείς.

- Η υπεύθυνη κάθε τμήματος αντίστοιχα Νηπιαγωγός στην αποχώρηση παραδίδει τους μαθητές της στην είσοδο της τάξης της στους γονείς – συνοδούς των μαθητών .
- Η ασφαλής αποχώρηση των μαθητών του Νηπιαγωγείου γίνεται με ευθύνη την γονέων / κηδεμόνων, οι οποίοι έχουν υπογράψει σχετική υπεύθυνη δήλωση, όπου αναφέρονται τα πρόσωπα (ενήλικα) που συνοδεύουν τους μαθητές .
- Στη διάρκεια της αποχώρησης των μαθητών οι γονείς οφείλουν να μην παρεμποδίζουν με τη στάθμευση των αυτοκινήτων τους, τη διέλευση άλλων οχημάτων ή των μέσων που μεταφέρουν μαθητές και προτείνεται να συνεργάζονται για την αποχώρηση των μαθητών με ασφάλεια.
- Οι γονείς–κηδεμόνες είναι υπεύθυνοι να γνωρίζουν το ωράριο λειτουργίας του σχολείου των παιδιών τους.
- Γονείς **που αργοπορούν** να πάρουν τα παιδιά δημιουργούν αίσθημα ανασφάλειας στους μαθητές και προκαλούν αναστάτωση στο διδακτικό προσωπικό.
- Σε περίπτωση που κάποιοι μαθητές παραμένουν για λίγο στο χώρο του σχολείου κατά την αποχώρηση (περιπτώσεις έκτακτης ανάγκης του γονέα) οι εκπαιδευτικοί οφείλουν να παραμείνουν για την παράδοση του μαθητή, εκτός των περιπτώσεων που υπάρχει ανάγκη αποχώρησής τους, οπότε συνεργάζονται με τους υπόλοιπους εκπαιδευτικούς του σχολείου.
- **Η συστηματική αργοπορία** των γονέων για την παραλαβή του παιδιού στο σχολάσμα αποτελεί ιδιαίτερο πρόβλημα για τη σχολική μονάδα και αντιμετωπίζεται από την Προϊσταμένη του σχολείου ανάλογα με τις ιδιαίτερες ανάγκες για συνεργασία με το γονεϊκό περιβάλλον.
- Ο συνοδός των μεταφερόμενων με μισθωμένο μέσο μαθητών τους παραλαμβάνει στην είσοδο του κτιρίου. Σε έκτακτη ανάγκη για πρόωγη αποχώρηση μαθητή/τριας (π.χ. ασθένεια) ενημερώνεται άμεσα ο γονέας και παραλαμβάνει το παιδί του αφού υπογράφει σχετική υπεύθυνη δήλωση. Όπως κάθε έκτακτο συμβάν, η αποχώρηση καταγράφεται στο Βιβλίο Σχολικής Ζωής.
- Η ευθύνη για την ασφάλεια των παιδιών μετά το ωράριο λειτουργίας ανήκει αποκλειστικά στο γονέα ή κηδεμόνα. Σύμφωνα με τον Αριθμό Γνωμοδότησης 34/2018 από το Νομικό Συμβούλιο του Κράτους, Τμήμα Γ', Συνεδρίαση της 27^{ης} Φεβρουαρίου 2018: «...9. Ο ανήλικος δεν μπορεί εγκύρως να αναλαμβάνει υποχρεώσεις, οι οποίες προσιδιάζουν μόνο σε ανήλικους, καθώς δεν μπορεί να νοηθεί σε πρόσωπο, το οποίο δεν έχει κατά νόμο τη δυνατότητα διαχείρισεως των ιδίων υποθέσεων, να αναλάβει την άσκηση τέτοιων πράξεων...μια τέτοια ενέργεια, πρωτίστως εξέρχεται των ορίων της δικαιοπρακτικής ικανότητας του ανήλικου και περαιτέρω εγκυμονεί κινδύνους για το νήπιο...»

III. Ωρολόγιο Πρόγραμμα του Σχολείου

Το Νηπιαγωγείο εφαρμόζει το Ωρολόγιο Πρόγραμμα, όπως αυτό ορίζεται από τις εγκυκλίους του Υ.ΠΑΙ.Θ.Α και εξειδικεύεται από τον Σύλλογο Διδασκόντων με ευθύνη της Προϊσταμένης του Νηπιαγωγείου και υποβάλλεται προς έγκριση στον Προϊστάμενο εκπαιδευτικών θεμάτων της Διεύθυνσης Πρωτοβάθμιας Εκπαίδευσης Εύβοιας. Η αλλαγή της διδακτικής ώρας δε σημαίνει αλλαγή δραστηριότητας. Η Νηπιαγωγός έχει την ευελιξία να προσαρμόζει τον χρόνο των οργανωμένων και ελεύθερων δραστηριοτήτων σύμφωνα με το συγκεκριμένο πλαίσιο της τάξης (Φ.7/99728/Δ1/04-09-2024/ΥΠΑΙΘΑ).

Επίσης, Σύμφωνα με το άρθρο 52 του ν.4807/2021 εισήχθη στο πρόγραμμα σπουδών και στο Εβδομαδιαίο Ωρολόγιο Πρόγραμμα όλων των τύπων σχολικών μονάδων υποχρεωτικής εκπαίδευσης η διδακτική ενότητα με τίτλο «Εργαστήριο δεξιοτήτων», στο νηπιαγωγείο Καράβου το «Εργαστήριο δεξιοτήτων» θα πραγματοποιείται στα πρωινά τμήματα, τρεις διδακτικές ώρες την εβδομάδα. Επιπλέον, σύμφωνα με το άρθρο 53 του ν.4807/2021 εισάγεται στο υποχρεωτικό πρόγραμμα του νηπιαγωγείου δράση για τη δημιουργική ενασχόληση των μαθητών/τριών με την αγγλική γλώσσα μέσω της οργάνωσης και υλοποίησης των δραστηριοτήτων κατά τη διάρκεια των οποίων οι μαθητές/τριες αλληλεπιδρούν με μια εκπαιδευτικό κλάδου ΠΕ06 Αγγλικής Φιλολογίας παρουσία της νηπιαγωγού. Συγκεκριμένα στο νηπιαγωγείο Καράβου οι μαθητές/τριες η ενασχόληση με την αγγλική γλώσσα έχει οριστεί δυο φορές την εβδομάδα από μια διδακτική ώρα ανά τμήμα.

Άρθρο 2. Σχολική και Κοινωνική Ζωή

I. Φοίτηση

Η φοίτηση των μαθητών/μαθητριών στα Νηπιαγωγεία είναι υποχρεωτική **Νόμος 4521/2018. (Φ15/27268/Δ1/29-02-2019)** και εποπτεύεται από την εκπαιδευτικό της τάξης, ο οποίος/η οποία καταγράφει τις καθημερινές απουσίες και από την Προϊσταμένη που τις καταχωρίζει στο πληροφοριακό σύστημα myschool του Υ.ΠΑΙ.Θ.Α. Η ελλιπής φοίτηση και μάλιστα χωρίς σοβαρό λόγο, δυσχεραίνει τόσο το σχολικό έργο όσο και την πρόοδο των μαθητών/μαθητριών. Την ουσιαστική αλλά και την τυπική ευθύνη απέναντι στο σχολείο και την πολιτεία για τη φοίτηση των μαθητών, φέρουν κατά το νόμο οι γονείς/κηδεμόνες τους. Η φοίτηση είναι υποχρεωτική και για τα δύο χρόνια. Η επανάληψη φοίτησης μπορεί να γίνει με τη συγκατάθεση των γονέων και κηδεμόνων του μαθητή. Τη φετινή σχολική χρονιά δεν υπάρχουν επαναφοιτήσεις μαθητών/τριών. Όταν ένας μαθητής απουσιάζει συστηματικά και αδικαιολόγητα από το σχολείο ο εκπαιδευτικός της τάξης επικοινωνεί άμεσα με τους γονείς/κηδεμόνες και ενημερώνει την Προϊσταμένη του σχολείου. Εφόσον δεν επιλύεται το πρόβλημα της συστηματικής και αδικαιολόγητης απουσίας, αναζητείται ο μαθητής και η οικογένεια του μαθητή μέσω της ΔΠΕ ,της δημοτικής αρχής καθώς και της αρμόδιας κοινωνικής υπηρεσίας.

II. Σχολικοί χώροι- Ποιότητα σχολικού χώρου

Το Νηπιαγωγείο στεγάζεται σε ιδιόκτητο κτήριο και περιλαμβάνει μια αίθουσα ενιαία χωρίς ξεχωριστό χώρο γραφείου, με δυο τουαλέτες παιδικές, ξεχωριστές αγοριών και κοριτσιών, δεν υπάρχει τουαλέτα εκπαιδευτικού, αποθηκευτικός χώρος είναι ένα πατάρι και δεν υπάρχει αύλειος χώρος.

Ο εσωτερικός χώρος του Νηπιαγωγείου είναι τεράστιος με αποτέλεσμα να ευνοεί ως ένα βαθμό την εκπαιδευτική διαδικασία, ωστόσο δεν καλύπτει επαρκώς τις ανάγκες των απιδιών καθώς δεν υπάρχει προαύλιο. Η προϊστάμενη του Νηπιαγωγείου καταβάλλει προσπάθειες με την βοήθεια των γονέων για τη μεταστέγαση του Νηπιαγωγείου.

Η Προϊσταμένη και οι εκπαιδευτικοί του σχολείου φροντίζουν να ευαισθητοποιούν τους/τις μαθητές/τριες σε θέματα που αφορούν την καθαριότητα, την υγιεινή και την αισθητική του χώρου στον οποίο φοιτούν και για τη διατήρηση της σχολικής περιουσίας.

- τα αναλώσιμα υλικά αποθηκεύονται σε κοινόχρηστους χώρους και μπορεί να έχει πρόσβαση όλο το προσωπικό του σχολείου,
- οφείλουν να έχουν εξορθολογιστική χρήση των αναλώσιμων υλικών,
- να διατηρούν το παιδαγωγικό υλικό και τα βιβλία βιβλιοθήκης σε καλή κατάσταση,
- για την φύλαξη, την αποθήκευση και την τακτοποίηση του χώρου των αιθουσών και των λοιπών χώρων του σχολικού κτηρίου για την περίοδο των διακοπών,
- θα πρέπει να σέβονται και να μεριμνούν για τον συμφωνημένο προγραμματισμό της θέρμανσης- ώρες λειτουργίας του καλοριφέρ,
- οφείλουν να φροντίζουν για τον φυσικό φωτισμό των αιθουσών από τα παράθυρα ώστε να μειώνεται το κόστος του ρεύματος,
- να φροντίζουν για τον κατάλληλο αερισμό των αιθουσών κατά τη διάρκεια του διαλείμματος,
- να μεριμνούν για τη σωστή χρήση της τουαλέτας από τους μαθητές-υπενθυμίζοντας τους κανόνες,
- έχουν πρόσβαση στις συσκευές γραφείου και κάνουν ορθολογιστική χρήση αυτών είναι υπεύθυνοι για τη διατήρηση καθαρού περιβάλλοντος στο χώρο της αίθουσας,
- έχουν πρόσβαση στις αποθήκες και λεβητοστάσια του διδακτηρίου, προκειμένου να λειτουργούν κατάλληλα όταν χρειαστεί,
- ενημερώνουν την Προϊσταμένη για τυχόν προβλήματα ή φθορές που εντοπίζουν στην τάξη και γενικότερα στο χώρο του διδακτηρίου,
- μεριμνούν για τον εξωραϊσμό του εσωτερικού χώρου του σχολείου,

Η Προϊσταμένη σε συνεργασία με τους γονείς, με την Ενιαία Επιτροπή Εκπαίδευσης του Δήμου Κύμης-Αλιβερίου και τους αρμόδιους φορείς του Δήμου έχει την υποχρέωση:

- για τη συντήρηση και διατήρηση όλων των χώρων του διδακτηρίου καθώς και των χώρων που γειτνιάζουν με αυτόν και μπορεί να εγκυμονούν κινδύνους για την ασφάλεια των μαθητών και του διδακτηρίου.
- Επιτηρεί **το βοηθητικό προσωπικό –καθαριστή** του σχολείου και φροντίζει για την προμήθεια υλικών καθαριότητας.

Το βοηθητικό προσωπικό –καθαριστής

- Να εκτελεί το έργο της με βάση το καθηκοντολόγιο.
- Να συνεργάζεται με τις εκπαιδευτικούς των τμημάτων.
- Να αναφέρει στην Προϊσταμένη του σχολείου θέματα που αφορούν την υγιεινή κατάσταση του κτηρίου.
- Να διατηρεί εχέμυθη στάση για τα θέματα του σχολείου.
- Να είναι υπεύθυνη για την ασφάλεια των χώρων του σχολείου κατά την αποχώρησή της.

Ένας από τους στόχους του σχολείου είναι η καλλιέργεια της αίσθησης της ευθύνης στους/στις μαθητές/τριες σε ό,τι αφορά την ποιότητα του σχολικού χώρου. Καθαρά και συντηρημένα κτίρια -αίθουσες, εργαστήρια, παραρτήματα, ο αύλειος χώρος- διαμορφώνουν τον περιβάλλοντα χώρο μέσα στον οποίο είναι δυνατόν να καλλιεργηθεί η ψυχή του/τις μαθητή/τριας. Στις περιπτώσεις εκείνες, όπου αποδεδειγμένα η φθορά/καταστροφή, μερική ή ολική, σχολικών κτιρίων, χώρων και παραρτημάτων αυτών, καθώς και υλικοτεχνικής υποδομής και εξοπλισμού εντός αυτών, αποδίδεται σε συγκεκριμένο/η μαθητή/τρια, ο/η τελευταίος/α ελέγχεται για τη συμπεριφορά αυτή και η δαπάνη αποκατάστασης βαρύνει τον γονέα/κηδεμόνα

του/της ή τον/την ίδιο/ίδια, αν είναι ενήλικος/η. **ΦΕΚ5387/26-09-2024 Πρότυπος Κανονισμός Λειτουργίας σχολικών μονάδων Πρωτοβάθμιας και Δευτεροβάθμιας Εκπαίδευσης αρ.απ.109697/ΓΔ4/2024.**

III. Διάλειμμα

- ✓ Κατά τη διάρκεια του διαλείμματος οι μαθητές/μαθήτριες του πρωινού και του ολοήμερου τμήματος παραμένουν στο εσωτερικό χώρο της αίθουσας, όπως έχει καθοριστεί από το Ωρολόγιο Πρόγραμμα καθώς δεν υπάρχει αύλειος χώρος,
- ✓ Ο κάθε εκπαιδευτικός θα πρέπει να φροντίζει για τον αερισμό και την καθαριότητα της τάξης του,
- ✓ Η ώρα του διαλείμματος είναι κοινή για όλα τα τμήματα-όπως προβλέπεται στο ωρολόγιο πρόγραμμα,
- ✓ Το διάλειμμα είναι χρόνος παιχνιδιού και ανάπτυξης κοινωνικών σχέσεων,
- ✓ Προβλέπονται συνεργασίες νηπιαγωγών και συνδιδασκαλίες τμημάτων με παιδαγωγικές δραστηριότητες στα ομαδικά παιχνίδια, αθλητικές δραστηριότητες,
- ✓ Όλοι οι εκπαιδευτικοί είναι συνυπεύθυνοι για την επιτήρηση και την ασφάλεια των μαθητών,
- ✓ Με τις παραινέσεις των νηπιαγωγών τακτοποιούνται τα παιχνίδια στο χώρο και οι μαθητές/τριες μεταβαίνουν στις οργανωμένες δραστηριότητες.

IV. Σχολικό πρόγραμμα

Η φοίτηση στο Νηπιαγωγείο αποτελεί το πιο σημαντικό βήμα στη ζωή του παιδιού για τη μάθηση, την προσωπική ανάπτυξη και κοινωνικοποίησή του. Οι μαθητές και μαθήτριες παρακολουθούν και συμμετέχουν ενεργά στην καθημερινή εκπαιδευτική διαδικασία σεβόμενοι τους κανόνες του σχολείου, όπως διαμορφώνονται από τους ίδιους και τους εκπαιδευτικούς της τάξης, όπως και το δικαίωμα των συμμαθητών και συμμαθητριών τους για μάθηση.

Τα παιδιά μαθαίνουν να συν-εργάζονται, να δημιουργούν, να αλληλεπιδρούν, να αυτενεργούν και να είναι υπεύθυνα. Η συνεργασία μεταξύ γονέων/κηδεμόνων και εκπαιδευτικών έχει κοινό στόχο την υγιή ανάπτυξη παιδιών με ολοκληρωμένη προσωπικότητα.

- ✓ Πραγματοποιούνται εκδρομές, εκπαιδευτικές επισκέψεις.

Διδακτικές επισκέψεις και περίπατοι διεξάγονται ανά τμήμα ή όλα μαζί σε συνεννόηση μεταξύ των εκπαιδευτικών. Διδακτικές επισκέψεις και περίπατοι δύνανται να διεξάγονται σύμφωνα με το άρθρο 16 του Π.Δ. 79/2017 (ΦΕΚ 109 Α), όπως τροποποιήθηκε από το άρθρο 23, ν.4559/2018 (ΦΕΚ 142 Α), το άρθρο 204 του ν. 4610/2019 (ΦΕΚ 70 Α), το άρθρο 49 του ν.4653/2020 (ΦΕΚ 12 Α), το ΦΕΚ 82284/2023 Μεταφορά Μαθητών, την Εγκύκλιο 211994/2022 Μεταφορά Μαθητών, την Εγκύκλιο Φ1/19577/ΓΔ4/23-02-2024 (ΑΔΑ:63Α246ΝΚΠΔ-ΙΦΕ) Ασφαλή διενέργεια μαθητικών οδικών μετακινήσεων, αριθμό πρωτ. Φ1/41804/ΓΔ4/19-04-2024 έγγραφο του Υ.ΠΑΙ.Θ.Α με Θέμα «Οδηγίες σχετικά με την εφαρμογή των διατάξεων των υπ' αριθμ. Φ.14/89494/ΓΔ4/9-7-2020 (Β'2888) και 20883/ΓΔ4/12-2-2020 (Β'456) Υπουργικών Αποφάσεων αναφορικά με την ασφαλή διενέργεια μαθητικών οδικών μετακινήσεων», το ΦΕΚ 2888/2020 περί εκδρομών, όπου αναφέρονται οι προϋποθέσεις και οι όροι για την πραγματοποίηση εκδρομών και διδακτικών επισκέψεων των Νηπιαγωγείων και εν γένει όλων των σχολικών δράσεων που λαμβάνουν χώρα εντός και εκτός του σχολείου που συμπληρώνουν και εμπλουτίζουν τα προγράμματα σπουδών.

Σχολικές Εκδηλώσεις- γιορτές- γενέθλια

Για τη φετινή σχολική χρονιά ο σύλλογος διδασκόντων αποφάσισε την πραγματοποίηση των ενδοσχολικών εκδηλώσεων ή συναθροίσεων με την ευρεία προσέλευση γονέων, κηδεμόνων και εκπροσώπων άλλων φορέων. Επίσης, όταν κάποιος/α μαθητής/τρια έχει γιορτή ή γενέθλια δε θα επιτραπεί η κοπή τούρτας και τα κεράσματα θα είναι συσκευασμένα και ατομικά για την αποφυγή παρενεργειών λόγω αλλεργιών. Στο νηπιαγωγείο, οι εορτές αποφοίτησης, Εργαστήρια Δεξιοτήτων, Προγράμματα Σχολικών Δραστηριοτήτων κ.α, θα πραγματοποιούνται στο πλαίσιο που θα καθορίζεται από τις ισχύουσες κάθε φορά νομοθετικές διατάξεις, τα ισχύοντα υγειονομικά πρωτόκολλα και αναλόγως του διαθέσιμου χώρου. Η υλοποίηση δράσεων και των προγραμμάτων που πραγματοποιούνται εγκρίνονται από την Προϊσταμένη, με κοινοποίηση στον **Επόπτη Ποιότητας της Εκπαίδευσης της Οικείας Διεύθυνσης Ν.Εύβοιας** (Νόμος 4823/2021). Μέχρι την επιλογή και τοποθέτηση Επόπτη Ποιότητας της εκπαίδευσης η έγκριση από την προϊσταμένη κοινοποιείται στον αρμόδιο Διευθυντή ΔΠΕ Εύβοιας.

VII. Καινοτόμες πρακτικές που έχουν υιοθετηθεί στο Νηπιαγωγείο

Οι εκπαιδευτικοί και οι μαθητές/τριες του Νηπιαγωγείου Καράβου συμμετέχουν για πέμπτη συνεχόμενη χρονιά σε καινοτόμες δραστηριότητες και προγράμματα βασισμένα στις ανάγκες και τη σύσταση του μαθητικού δυναμικού. Τα προγράμματα αυτά υλοποιούνται σε τοπικό, εθνικό και ευρωπαϊκό επίπεδο όπως σε συνεργατικά προγράμματα eTwinning. Συμμετέχουμε για πέμπτη χρονιά στο δίκτυο Περιβαλλοντικής εκπαίδευσης: Οικολογικά σχολεία. Το Νηπιαγωγείο Καράβου βραβεύτηκε με τη Πράσινη σημαία των οικολογικών σχολείων και είναι πλέον ένα οικολογικό σχολείο.

V. Συμπεριφορά - Δικαιώματα –Υποχρεώσεις

Η Προϊσταμένη

Το έργο της, τα καθήκοντα και οι αρμοδιότητές της περιγράφονται και καθορίζονται από τα άρθρα 27-32 της υπ' αριθμ. Φ.353.1./324/105657/Δ1/8-10-2002 Υ.Α. ή από κάθε άλλη τροποποιητική νομική διάταξη. Οι εντολές και οι οδηγίες της είναι σύννομες και απορρέουν από τη νόμιμη εξουσία της..

Η Προϊσταμένη οφείλει να ενημερώνει τόσο για θέματα εκπαιδευτικής νομοθεσίας όσο και για το περιεχόμενο των κείμενων διατάξεων τους/τις εκπαιδευτικούς του σχολείου. Με σκοπό την έγκαιρη ενημέρωση των εκπαιδευτικών καθώς και για οικολογικούς – περιβαλλοντικούς λόγους, απλουστεύεται η διαδικασία ενημέρωσης και κάθε διοικητικό έγγραφο που τους αφορά, αποστέλλεται από τη Διεύθυνση του σχολείου στις διευθύνσεις ηλεκτρονικού ταχυδρομείου τους (e-mail).

- Συμβάλλει στη δημιουργία κλίματος δημοκρατικής συμπεριφοράς των διδασκόντων/διδασκουσών και των μαθητών/μαθητριών και είναι υπεύθυνη, σε συνεργασία με τους εκπαιδευτικούς και τους γονείς και κηδεμόνες για την ομαλή λειτουργία του σχολείου.
- Παροτρύνει τους εκπαιδευτικούς να ανταλλάσσουν καλές πρακτικές, να αναπτύσσουν πνεύμα συλλογικότητας, να έχουν όραμα για το σχολείο και την εκπαίδευση και να συνειδητοποιούν ότι η σωστή λειτουργία του σχολείου είναι υπόθεση όλων.
- Έχει τακτική επικοινωνία με τους γονείς/κηδεμόνες επιδιώκοντας την ανάπτυξη πνεύματος

συνεργασίας ανάμεσα στο σχολείο και στην οικογένεια για την αποτελεσματικότερη επίλυση των προβλημάτων που παρουσιάζονται.

- Λαμβάνει μέριμνα για την εξασφάλιση παιδαγωγικών μέσων και εργαλείων, την καλή χρήση τους στη σχολική τάξη, τη λειτουργικότητα και την αντικατάστασή τους, σε περίπτωση φθοράς.
- Οργανώνει την ενδοσχολική επιμόρφωση των εκπαιδευτικών της σχολικής μονάδας και συνεργάζεται με όμορα σχολεία. Με απόφαση του/της Διευθυντή/ντριας ή του/της Προϊσταμένου/μένης της σχολικής μονάδας πραγματοποιούνται,σε επίπεδο σχολικής μονάδας, επιμορφωτικά σεμινάρια, συνολικής διάρκειας τουλάχιστον δεκαπέντε (15) ωρών ανά σχολικό έτος και καθορίζεται η θεματολογία των επιμορφωτικών σεμιναρίων με βάση ιδίως: α) τις ανάγκες της σχολικής μονάδας και β) τον φορέα υλοποίησης της επιμόρφωσης. Τα επιμορφωτικά σεμινάρια διενεργούνται εκτός του διδακτικού ωραρίου σύμφωνα με το [άρθρο 95 του ν. 4823/2021 \(Α'136\)](#). Επισημαίνεται ότι η συμμετοχή των εκπαιδευτικών στα επιμορφωτικά σεμινάρια [της παρ. 1 του άρθρου 95 του ν. 4823/2021\(Α'136\)](#) είναι προαιρετική και συνεκτιμάται κατά την ατομική αξιολόγησή τους ([άρθρο 96 του ν. 4823/2021 \(Α'136\)](#)).
- Είναι υπεύθυνη για την καθαριότητα και αισθητική των χώρων του Νηπιαγωγείου, καθώς και για την προστασία της υγείας και ασφάλειας των μαθητών/μαθητριών.
- Έχει την ευθύνη για τη διαμόρφωση θετικού κλίματος στο σχολείο, για την ανάπτυξη αρμονικών σχέσεων ανάμεσα στα μέλη της σχολικής κοινότητας.
- Προσπαθεί να αντιμετωπίζει με ψυχραιμία και σύνεση έκτακτες ανάγκες που προκύπτουν και εφαρμόζει ασκήσεις ετοιμότητας για την αντιμετώπιση ενδεχόμενων κινδύνων

Οι Εκπαιδευτικοί

- Εκπαιδεύουν τους μαθητές και τις μαθήτριες, σύμφωνα με τους σκοπούς και τους στόχους της προσχολικής εκπαίδευσης και μέσα στο πλαίσιο της εκπαιδευτικής πολιτικής και με την καθοδήγηση των Στελεχών της Εκπαίδευσης.
- Προετοιμάζουν καθημερινά και οργανώνουν την εκπαιδευτική διαδικασία, εφαρμόζοντας σύγχρονες και κατάλληλες μεθόδους διδασκαλίας, με βάση τις ανάγκες και ιδιαιτερότητες των μαθητών/μαθητριών..
- Μεριμνούν για τη δημιουργία κλίματος αρμονικής συνεργασίας και συνεχούς και αμφίδρομης επικοινωνίας με τους γονείς/κηδεμόνες των μαθητών/μαθητριών, και τους ενημερώνουν για τη φοίτηση, τη συμπεριφορά και την εξέλιξη των παιδιών τους.
- Συμβάλλουν στην εμπέδωση ενός ήρεμου, θετικού, συνεργατικού, συμπεριληπτικού, σχολικού κλίματος.
- Ανανεώνουν και εμπλουτίζουν τις γνώσεις τους, σχετικά με τις επιστήμες της αγωγής τόσο μέσω των διάφορων μορφών επιμόρφωσης, που παρέχονται θεσμικά από το σύστημα της οργανωμένης εκπαίδευσης, όσο και μέσω της ενδοσχολικής επιμόρφωσης ή και της αυτοεπιμόρφωσης.
- Διαθέτουν αξιοπρέπεια και κύρος που συμβιβάζονται με το ρόλο τους.
- Προσέρχονται έγκαιρα στο σχολείο με κόσμια εμφάνιση και να μην παραβιάζουν το χρόνο έναρξης

και λήξης του διδακτικού ωραρίου, αλλά και του εργασιακού τους, όποτε κρίνεται απαραίτητο.

- Σέβονται απόλυτα το χρόνο διαλείμματος των μαθητών.
- Έχουν απενεργοποιημένα τα κινητά τους τηλέφωνα κατά τη διάρκεια των δραστηριοτήτων .
Χρήση ηλεκτρονικών συσκευών (Υ.Α 132328/Γ2/07-12-2006 , Υ.Α.100553/ Γ2/4-9-2012 και η υπό στοιχεία Φ.25/103373/Δ1/22-6-2018 Εγκύκλιος του Υ.ΠΑΙ.Θ.Α. με θέμα «Χρήση Κινητών Τηλεφώνων και Ηλεκτρονικών Συσκευών στις σχολικές μονάδες»).

Οι μαθητές/μαθήτριες

- Κατά τη διάρκεια της φοίτησης τους στη δίχρονη υποχρεωτική εκπαίδευση ενθαρρύνονται να τηρούν τους κανόνες της τάξης, να συμμετέχουν ενεργά συνδιαμορφώνοντας την καθημερινή εκπαιδευτική διαδικασία. Ενθαρρύνονται από την εκπαιδευτικό της τάξης να συζητούν άμεσα και ειρηνικά με όποιον έχουν διαφορά. Απευθύνονται στις εκπαιδευτικούς και στη Προϊσταμένη του Νηπιαγωγείου για θέματα που τους απασχολούν.
- Συμβάλλουν στην υιοθέτηση αειφόρων πρακτικών, όπως η ανακύκλωση υλικών.
- Στις σχολικές εκδηλώσεις και γιορτές αλλά και στις διδακτικές επισκέψεις εκτός Νηπιαγωγείου ακολουθούν τη συνοδό εκπαιδευτικό και συμπεριφέρονται με ευγένεια και ευπρέπεια.

Γονείς και κηδεμόνες

- ✓ Φροντίζουν ώστε το παιδί να έρχεται έγκαιρα και ανελλιπώς στο σχολείο και να ενημερώνουν σε περίπτωση απουσίας του.
- ✓ Διαβάζουν προσεκτικά όλες τις ανακοινώσεις, έντυπες ή ηλεκτρονικές, ώστε να ενημερώνονται για θέματα λειτουργίας του Σχολείου.
- ✓ Συνεργάζονται αρμονικά σε προσωπικό επίπεδο αλλά και με τη Διεύθυνση και την εκπαιδευτικό για θέματα που αφορούν τους μαθητές/μαθήτριες.
- ✓ Ενημερώνουν έγκαιρα και προσκομίζουν τα σχετικά έγγραφα, αν υπάρχουν, για κάθε ειδικό θέμα που αντιμετωπίζουν τα παιδιά τους - θέματα υγείας, ειδικές εκπαιδευτικές ικανότητες ή ανάγκες, θέματα οικογενειακής και κοινωνικής κατάστασης - τα οποία μπορούν να επηρεάσουν την επίδοση, τη φοίτηση και συμπεριφορά του παιδιού και ζητούν τη συνδρομή του σχολείου.
- ✓ Οι γονείς/κηδεμόνες μπορούν και πρέπει να ενημερώνονται τακτικά για την πρόοδο και συμπεριφορά του παιδιού τους από τη νηπιαγωγό της τάξης. Για το λόγο αυτό οι συναντήσεις γονέων και εκπαιδευτικών θα είναι τακτικές, εκτός διδακτικού ωραρίου, αλλά εντός εργασιακού ωραρίου εκπαιδευτικού.

Προσωπικά Δεδομένα Νηπίων

Οι γονείς/κηδεμόνες, δεσμεύονται με υπεύθυνη δήλωση ότι δεν θα δημοσιοποιούν/αναρτούν, στα κοινωνικά δίκτυα ή άλλα μέσα, υλικό που συλλέγουν σε εκδηλώσεις/δράσεις του σχολείου, ή υλικό που παραλαμβάνουν από το σχολείο (φωτογραφίες, βίντεο), σύμφωνα με τον Γενικό Κανονισμό Προστασίας Προσωπικών Δεδομένων (GDPR) των συμμετεχόντων στις λήψεις (Νόμος 4624/29-08-2019).

Δικαιώματα γονέων μαθητών/τριών που βρίσκονται σε διάσταση ή είναι διαζευγμένοι. Για τα δικαιώματα γονέων μαθητών/τριών οι οποίοι βρίσκονται σε διάσταση ή είναι διαζευγμένοι και ο ένας/η μία

από αυτούς δεν ασκεί την επιμέλειά τους, ισχύει η με αριθ. [Φ7/517/127893/Γ1/13-10-2010](#) Εγκύκλιος του Υ.ΠΑΙ.Θ και τα άρθρα 11 & 12 του ν. 4800/2021 (Α'81). Επίσης ισχύουν τα οριζόμενα στο άρθρο 1519 του Αστικού Κώδικα «Σημαντικά ζητήματα επιμέλειας τέκνου».

VI. Παιδαγωγικός έλεγχος

Κάθε παιδί αντιμετωπίζεται ως ξεχωριστή οντότητα, με μοναδικά χαρακτηριστικά και ατομικούς ρυθμούς μάθησης και ανάπτυξης. Η βιογραφία κάθε παιδιού, τα γνωστικά του αποθέματα και το πολιτισμικό του κεφάλαιο, οι ικανότητες, τα ενδιαφέροντα και οι ανάγκες του αποτελούν το σημείο εκκίνησης για τα βήματα και τις επιλογές των νηπιαγωγών, ώστε το κάθε παιδί ξεχωριστά να φτάσει στο μέγιστο των δυνατοτήτων του, να νιώσει χαρά, ικανοποίηση, αυτοπεποίθηση και πληρότητα.

Στο πρόγραμμα σπουδών του Νηπιαγωγείου 2021, η αποδοχή της διαφορετικότητας, η διαμόρφωση στάσεων που βασίζονται σε πανανθρώπινες αξίες παράλληλα με την ενίσχυση των προσωπικών ικανοτήτων που αφορούν την ενδυνάμωση των παιδιών, τη συναισθηματική τους επίγνωση και τη διαχείριση των διαπροσωπικών τους σχέσεων και των κοινωνικών αλληλεπιδράσεων, συντελούν στη διαμόρφωση **ενταξιακής κουλτούρας**.

Διαχειριζόμαστε τις αποκλίνουσες συμπεριφορές :

Παρατήρηση της αποκλίνουσας συμπεριφοράς από τον/την εκπαιδευτικό του τμήματος και παιδαγωγική παρέμβαση / βραχυπρόθεσμο πρόγραμμα.

Η/ο κάθε εκπαιδευτικός ως ερευνητής/τρια του έργου της οφείλει:

- Να παρατηρεί, να κατανοεί και να ερμηνεύει σωστά κάθε πρόβλημα προσαρμογής των/τριών μαθητών και αφομοίωσης των κοινωνικών κανόνων και σχολικών κανόνων συμπεριφοράς. Έτσι θα μπορεί να επιλέγει τους κατάλληλους κάθε φορά διδακτικούς και παιδαγωγικούς χειρισμούς και να τους προσαρμόζει στις ανάγκες των μαθητών/τριών του τμήματος.
- Η γνώση της οικογενειακής και της κοινωνικής κατάστασης των μαθητών/τριών είναι πολλαπλά χρήσιμη για τον/την εκπαιδευτικό και τον/την βοηθά στο έργο του/της, γιατί του/της επιτρέπει να αντιμετωπίσει με ευαισθησία και λεπτούς χειρισμούς τα ιδιαίτερα προβλήματα των μαθητών/τριών του/της και να κατανοήσει τη συναισθηματική και ψυχολογική κατάστασή τους.
- Η ενημέρωσή πάνω σε θέματα υγείας των μαθητών/τριών και των ειδικών εκπαιδευτικών αναγκών που μπορεί να υπάρχουν κρίνεται απολύτως αναγκαία, γιατί θα επιτρέψει στην/στον εκπαιδευτικό ως συναισθηματικά εφύης να προσαρμόσει ανάλογα τη συμπεριφορά του/της και θα /τον την προφυλάξει από πιθανά αποπήματα στις σχέσεις με τους μαθητές/τριες.

-**Συνεργασία με την Προϊσταμένη και το Σύλλογο Διδασκόντων**, ανάπτυξη δικτύου συνεργασίας μεταξύ των εκπαιδευτικών-με στόχο την διάχυση του βραχυπρόθεσμου προγράμματος στο σύνολο των εκπαιδευτικών και μαθητών της σχολικής μονάδας στα πλαίσια της διαδικασίας της συμπερίληψης .

- **Συνεργασία με τις οικογένειες των μαθητών**. Βασικός στόχος είναι η ενίσχυση της γονικής εμπλοκής και η εδραίωση ενός θετικού κλίματος αλληλεπίδρασης, το οποίο χαρακτηρίζεται από εμπιστοσύνη, κατανόηση, σεβασμό και αποδοχή.

-Συνεργασία με Σ.Ε. ΠΕ60

Εάν, παρά τις παραπάνω ενέργειες, ο/η μαθήτρια δε βελτιώσει τη συμπεριφορά του , τότε προβαίνουμε στις απαιτούμενες ενέργειες, για πρόταση παραπομπής στο ΚΕΔΑΣΥ ως ενέργειες που αφορούν την πρώιμη ανίχνευση και πρώιμη παρέμβαση. Ενημερωτικά δε :

Πρώιμη εκπαιδευτική και υποστηρικτική παρέμβαση σε μαθητές Πρωτοβάθμιας Εκπαίδευσης

Σε όλες τις σχολικές μονάδες της Πρωτοβάθμιας Εκπαίδευσης, στους/στις μαθητές/τριες με εκπαιδευτικές, ψυχοκοινωνικές ή άλλου είδους ανάγκες, καθώς και στις οικογένειές τους παρέχονται προγράμματα πρώιμης εκπαιδευτικής και υποστηρικτικής παρέμβασης. Ειδικότερα για τους/τις μαθητές/τριες, που πρόκειται να φοιτήσουν στο νηπιαγωγείο και από σχετική ιατρική γνωμάτευση προκύπτει η ανάγκη λήψης μέτρων πρώιμης εκπαιδευτικής και υποστηρικτικής παρέμβασης, οι γονείς/κηδεμόνες τους δύνανται να υποβάλουν αίτηση στο αρμόδιο ΚΕ.Δ.Α.Σ.Υ. για τη διερεύνηση και αξιολόγηση των εκπαιδευτικών και ψυχοκοινωνικών αναγκών των μαθητών/τριών, από τον Σεπτέμβριο προ του έτους της πρώτης εγγραφής τους στο νηπιαγωγείο, προκειμένου να ληφθούν εγκαίρως εξατομικευμένα μέτρα υποστήριξης αυτών και των οικογενειών τους με την έναρξη της φοίτησής των μαθητών/τριών στην οικεία σχολική μονάδα σύμφωνα με το [άρθρο 229του ν. 4823/2021 \(Α'136\)](#).

VII Άλλα θέματα

Εμβολιασμός μαθητών/μαθητριών

Σύμφωνα με την γνωμοδότηση της Εθνικής Επιτροπής Εμβολιασμών υποχρεωτικά είναι όλα εκείνα τα εμβόλια που είναι ενταγμένα στο Εθνικό Πρόγραμμα Εμβολιασμών. Ένα από τα δικαιολογητικά εγγραφής, αποτελεί και η επίδειξη του Βιβλιαρίου Υγείας ή άλλο στοιχείο από το οποίο αποδεικνύεται ότι έγιναν τα προβλεπόμενα εμβόλια.

Φαρμακευτική αγωγή

Σε περιπτώσεις κατά τις οποίες απαιτείται η χορήγηση φαρμακευτικής αγωγής σε μαθητές/τριες, εντός του σχολικού ωραρίου, ισχύουν όσα αναφέρονται στη με αριθ.[Φ.7/495/123484/Γ1/4-10-2010](#) εγκύκλιο του Υ.ΠΑΙ.ΘΑ. Δεν επιτρέπεται στις εκπαιδευτικούς να προβούν σε καμία ιατρική πράξη ή να χορηγήσουν φαρμακευτική αγωγή σε μαθητές/τριες. Ωστόσο σε περίπτωση που κατά την διάρκεια του ωραρίου λειτουργίας του σχολείου προβλέπεται να χορηγηθεί φαρμακευτικό σκεύασμα, σε συνεργασία με την Προϊσταμένη του σχολείου οι γονείς μπορούν να το παρέχουν οι ίδιοι στο χώρο του σχολείου.

Διαχείριση ατυχημάτων

- ✓ Αν συμβεί ατύχημα σε μαθητή /τρια η εκπαιδευτικός προσφέρει τις πρώτες βοήθειες και ταυτόχρονα ελέγχει τη σοβαρότητα ή όχι του τραύματος ή χτυπήματος. Σε περίπτωση που κρίνει ότι χρειάζεται περαιτέρω περίθαλψη, ενημερώνει τους γονείς να παραλάβουν το παιδί τους.
- ✓ Σε περίπτωση ενούρησης οι μαθητές/τριες αλλάζουν μόνοι/ες στην τουαλέτα με ρούχα που έχουν φροντίσει οι γονείς να έχουν μέσα στη τσάντα των παιδιών τους, και υποστηρίζονται λεκτικά από

τη νηπιαγωγό, σε διαφορετική περίπτωση καλείται ο γονέας/κηδεμόνας.

Οι γονείς και οι εκπαιδευτικοί σε συνεργασία είναι αρμόδιοι για να καλλιεργούν στο σπίτι και στο σχολείο δεξιότητες αυτοεξυπηρέτησης του παιδιού, που προάγουν την αυτονομία:

- Στη χρήση της τουαλέτας και στο πλύσιμο των χεριών.
- Να εξασκούν το παιδί να τρώει μόνο του.
- Να ντύνεται μόνο του
- Να γνωρίζει τα ατομικά του είδη και να είναι υπεύθυνο γι' αυτά
- Προτείνεται στους γονείς να φροντίζουν ώστε το παιδί να φορά άνετα ρούχα και παπούτσια, κατάλληλα για παιχνίδι
- Να μην φορά αλυσίδες και άλλα πολύτιμα αντικείμενα
- Να ελέγχουν τι μπορεί να φέρνει μαζί του από το σπίτι στο σχολείο ,καθώς και το αντίθετο

Πρόγευμα

- Η ώρα του προγεύματος είναι ιδιαίτερη στιγμή της ημέρας.
- Κάθε μαθητής θα πρέπει από την αρχή της σχολικής χρονιάς να έχει μαζί του μία σχολική τσάντα νηπιαγωγείου (με εύχρηστο κούμπωμα), μέσα στην οποία θα φέρνει καθημερινά το πρόγευμα.

Θα πρέπει, επίσης, να έχει μία μικρή υφασμάτινη πετσέτα την οποία θα στρώνει επάνω στο τραπέζι, και το παγουρίνο/μπουκάλι του και να παίρνει μαζί του υγιεινές τροφές – ως επί το πλείστον – και να αποφεύγονται τα γαριδάκια, τσιπς, σοκολάτες κ.α. Δεν πρέπει να έχει μαζί του τσίχλες ή καραμέλες, για λόγους ασφάλειας τόσο του ιδίου, όσο και των άλλων παιδιών.

Προετοιμασία γεύματος-Γεύμα

- ✓ Στο Προαιρετικό ολοήμερο πρόγραμμα, το γεύμα παρασκευάζεται στο σπίτι με ευθύνη των γονέων/κηδεμόνων τους.
- ✓ Η Νηπιαγωγός, στο Ολοήμερο Πρόγραμμα του Νηπιαγωγείου, βοηθά και καθοδηγεί τους/της μαθητές/τριες ώστε να αποκτήσουν τις απαραίτητες δεξιότητες που αφορούν στη διαδικασία του γεύματος και να εξυπηρετούνται αυτόνομα.
- ✓ Σε κάθε περίπτωση δίνεται ιδιαίτερη προσοχή στους/στις μαθητές/τριες μέχρι να αποκτήσουν τις απαραίτητες δεξιότητες αυτοεξυπηρέτησης.
- ✓ Το γεύμα προσφέρεται σε προκαθορισμένο χώρο μέσα στην αίθουσα του νηπιαγωγείου.

Η νηπιαγωγός στο προαιρετικό ολοήμερο πρόγραμμα του νηπιαγωγείου, βοηθά και καθοδηγεί τους μαθητές και τις μαθήτριες ώστε να αποκτήσουν τις απαραίτητες δεξιότητες που αφορούν στη διαδικασία του γεύματος και να εξυπηρετούνται αυτόνομα.

- ✓ Σε κάθε περίπτωση δίνεται ιδιαίτερη προσοχή στους μαθητές μέχρι να αποκτήσουν τις απαραίτητες δεξιότητες αυτοεξυπηρέτησης
- ✓ **Προτείνεται οι γονείς να επιλέγουν τροφές που το παιδί συνηθίζει να τρώει στην αρχή της σχολικής χρονιάς για να μην δημιουργούνται δυσарέσκειες την ώρα του φαγητού και με το σχεδιασμό και την υλοποίηση προγραμμάτων αγωγής υγείας να οδηγηθούμε σε αξίες και στάσεις που αφορούν την διατροφή.**

Χαλάρωση

- ✓ Για τη χαλάρωση προβλέπονται ατομικά είδη, όπως μικρό μαξιλάρι, σεντόνι και κουβερτούλα. Δίνονται στους γονείς ανά τακτά χρονικά διαστήματα για καθαριότητα.
- ✓ Με την υποστήριξη της νηπιαγωγού, οι μαθητές/τριες παίρνουν με τη σειρά και σε συνεργασία ανά δύο νήπια τα κρεβάτια, τα τοποθετούν σε απόσταση και στη συνέχεια τα ατομικά τους είδη, οργανώνοντας την ατομική γωνιά χαλάρωσης. Χρησιμοποιούνται ατομικά κρεβάτια που καθαρίζονται από την καθαρίστρια ανά εβδομάδα .
- ✓ Κατά τη διάρκεια της χαλάρωσης υπάρχει δυνατότητα απαλή μουσική να παίζει.
- ✓ Για όσα παιδιά δεν κοιμούνται, δίνεται η δυνατότητα να απασχολούνται με κάποιο βιβλίο, σεβόμενα την ώρα της ηρεμίας.

Πρόληψη φαινομένων βίας και σχολικού εκφοβισμού

Οι συμπεριφορές που εκδηλώνονται στο πλαίσιο του εκφοβισμού και ειδικότερα στο νηπιαγωγείο εμφανίζουν πολλές μορφές. Μπορεί να είναι σωματικές όπως το χτύπημα, το σπρώξιμο, οι κλοτσιές, μπορεί να είναι λεκτικές, όπως προκλήσεις, πειράγματα, απειλές, διάδοση κακής φήμης (δυσφήμιση ή συκοφαντία), ή μπορεί να είναι μη λεκτικές όπως οι γκριμάτσες, οι χειρονομίες και ο κοινωνικός αποκλεισμός. Επίσης, οι επιθετικές ενέργειες στις σχέσεις μεταξύ των νηπίων εκδηλώνονται με πιο απλές και πιο άμεσες μορφές, για παράδειγμα μπορεί να πει ένα παιδί προσχολικής ηλικίας στο άλλο «δεν θα σε έχω φίλο αν δεν μου δώσεις αυτό το μολύβι». Τα μικρότερα παιδιά μάλιστα εκφράζονται περισσότερο με το σώμα τους, ενώ τα μεγαλύτερα χρησιμοποιούν περισσότερο τον λόγο και σταδιακά πιο συγκαλυμμένες μορφές επιθετικότητας, όπως η υπονόμηση και η απομόνωση.

Με παιδαγωγικά προγράμματα πρώιμης παρέμβασης, σχεδιάζονται και υλοποιούνται στο Νηπιαγωγείο δράσεις ως το πρώτο σημαντικό βήμα, προκειμένου να υπάρξει αποτελεσματική πρόληψη και αντιμετώπιση του φαινομένου βίας και σχολικού εκφοβισμού .

Η εκπαιδευτική και σχολική κοινότητα προβλέπεται να ευαισθητοποιείται για την πρόληψη και αντιμετώπιση της σχολικής βίας και τις βραχυπρόθεσμες, αλλά και μακροχρόνιες συνέπειες που μπορεί να έχει για όλο το μαθητικό πληθυσμό, έτσι ώστε να δημιουργεί τις συνθήκες για περιβάλλον ασφαλές που προασπίζονται τα δικαιώματα όλων των μαθητών για ισότιμη αντιμετώπιση στη σχολική ζωή.

Ο ρόλος του σχολείου στην αντιμετώπιση και πρόληψη της σχολικής βίας είναι σημαντικός, δεδομένου ότι το σχολικό περιβάλλον έχει τη δυνατότητα να επηρεάσει τη συμπεριφορά των μαθητών και να δράσει σαν μηχανισμός πρόληψης στην προσπάθεια αντιμετώπισης της ενδοσχολικής βίας.

Το **κοινωνικό περιβάλλον του νηπιαγωγείου** προσδιορίζεται ως ένας **συνεργατικός χώρος**, όπου όλοι όσοι εμπλέκονται στη μαθησιακή διαδικασία, μαθητές/-τριες, εκπαιδευτικοί, γονείς κτλ., συνεργάζονται αρμονικά παρέχοντας υποστήριξη και ενίσχυση ο ένας μετά τον άλλο. Οι νηπιαγωγοί διαμορφώνουν τις κατάλληλες συνθήκες για την προαγωγή ενός ασφαλούς, θετικού και ευεργετικού σχολικού κλίματος, για όλους τους εμπλεκόμενους στη μαθησιακή διαδικασία, η Προϊσταμένη και ο Σύλλογος των Διδασκόντων για την πρόληψη και αντιμετώπιση της Σχολικής Βίας/Εκφοβισμού μέσα από τον σχεδιασμό και την υλοποίηση προγραμμάτων στα εργαστήρια δεξιοτήτων, και του Συλλογικού προγραμματισμού όπου υπάρχει η δυνατότητα ανάπτυξης σχεδίων δράσης ως προς τους άξονες,

σχέσεις μεταξύ μαθητών, σχέσεις μεταξύ εκπαιδευτικών μαθητών, σχέσεις σχολείου οικογένειας, σχολική διαρροή και φοίτηση κλπ):

-Ολιστικές σχολικές παρεμβάσεις από τη Διεύθυνση του σχολείου→ αύξηση της γνώσης & συνειδητοποίησης του προβλήματος, → δημιουργία κανονισμού για την πρόληψη & αντιμετώπιση του εκφοβισμού, → αντιμετώπιση επεισοδίων εκφοβισμού όταν αυτά συμβαίνουν, → εμπλοκή μαθητών, εκπαιδευτικών & γονέων, → πρωτοβουλίες για ένα μακροχρόνιο σχεδιασμό.

-Παρεμβάσεις από εκπαιδευτικούς → Μη-αγνόηση/υποτίμηση του προβλήματος (όταν απομακρύνονται χωρίς να παρέμβουν ευνοούν τον θύτη). → Άμεση αντιμετώπιση του προβλήματος. → Συνειδητοποίηση ότι αποτελούν πρότυπα μίμησης συμπεριφορών. → Το κλίμα επικοινωνίας και διαλόγου θα πρέπει να υποστηρίζεται έμπρακτα από τους εκπαιδευτικούς μέσα στις τάξεις. → Ανάθεση ρόλων στους μαθητές που είναι επιθετικοί, ώστε να ξεχωρίζουν για άλλα πράγματα.

Ειδικότερα:

1.Οργανώνουν παιδαγωγικά πρόγραμμα την έννοια και το περιεχόμενο των Δικαιωμάτων του Παιδιού, έτσι ώστε να κατανοούν την αξία του σεβασμού στη ζωή τους.

2 Σχεδιάζουν προγράμματα που καλλιεργούν την ενσυναίσθηση και διευκολύνουν την προσέγγιση, συνεργασία και τη γεφύρωση τυχόν διαφορών μεταξύ των συνομηλίκων

3. Υποστηρίζουν τους μαθητές στην επικοινωνία και στη συνδιαμόρφωση κανόνων, που να διέπουν τις σχέσεις τους και τρόπων επίλυσης συγκρούσεων και αντιμετώπισης επιθετικών-βίαιων συμπεριφορών.

4.Συνεργάζονται με τους υπόλοιπους εκπαιδευτικούς για την τήρηση κοινών κανόνων, την καλλιέργεια θετικού κλίματος στο σχολείο και την ανατροφοδότησή τους, σχετικά με αποτελεσματικές μεθόδους επίλυσης συγκρούσεων και κρίσεων.

5. Αξιοποιούν τις υπηρεσίες και τα εκπαιδευτικά προγράμματα των Διευθύνσεων Εκπαίδευσης, του Υ.ΠΑΙ.Θ.Α, του Ι.Ε.Π., των Κ.Ε.ΔΑΣ.Υ. κλπ..

6. Επιχειρούν την δικτύωση των σχολείων με τις υπηρεσίες και τους φορείς της τοπικής κοινωνίας και του Δήμου, που ασχολούνται με τα παιδιά, ώστε να μπορούν να αξιοποιήσουν τις υπηρεσίες τους τόσο προληπτικά όσο και όταν απαιτείται συνεργασία μαζί τους σε περιπτώσεις κρίσης.(αντιμετώπιση φαινομένων παιδικής παραμέλησης-κακοποίησης-θύματα ενδοοικογενειακής βίας).

Όλοι οι γονείς των μαθητών οφείλουν:

- Να αναπτύσσουν σχέσεις εμπιστοσύνης με το Νηπιαγωγείο.
- Να ενισχύουν την αυτοπεποίθηση και την αυτοεκτίμηση του παιδιού τους.
- Να δημιουργούν πρότυπα Δημοκρατικής και υπεύθυνης συμπεριφοράς στο παιδί τους στην επίλυση κρίσεων.
- Να μην διαπληκτίζονται με άλλους γονείς, ούτε να προβαίνουν σε πράξεις ή λόγους απειλών, συστάσεων ή επιπλήξεων, προσπαθώντας να λύσουν τα θέματα που πιθανόν, προκύπτουν μεταξύ των παιδιών. Αντίθετα, μπορούν να συζητούν το κάθε θέμα με το Νηπιαγωγείο και να βρίσκονται πρόσφορες λύσεις, προς το κοινό συμφέρον, με καλή διάθεση, κατανόησης και πνεύμα εμπιστοσύνης. Κάθε βίαιη συμπεριφορά, μέσα και έξω από το Νηπιαγωγείο, γονέα προς το παιδί του ή προς άλλο μαθητή είναι

απαράδεκτη και το Νηπιαγωγείο είναι υποχρεωμένο, σύμφωνα με το Νόμο, να καταγγέλλει τον παραβάτη στις Αρχές για τα περαιτέρω.

- **Όποιος εισέρχεται στο χώρο του σχολείου και με οποιονδήποτε τρόπο, ιδίως με φωνασκίες, θόρυβο, ύβρεις ή απειλές** κατά του εκπαιδευτικού προσωπικού, εργαζομένων, υπαλλήλων ή μαθητών διαταράσσει τη λειτουργία του **διώκεται ποινικά** (Άρθρο 33, Παραγ.4 του νόμου 5090/2024 – ΦΕΚ Α 30/23-2-2024).

Το Νηπιαγωγείο προτείνεται να ελέγχει τη σωματική ακεραιότητα των μαθητών του κατά την είσοδό τους σε αυτό. Σε περίπτωση που διαπιστωθεί ότι έχει ασκηθεί ή ασκείται συστηματικά σωματική βία, καταφεύγει αυτοδίκαια στις Αρμόδιες Δημόσιες Αρχές για την αντιμετώπιση του προβλήματος, προς όφελος της ψυχοσωματικής υγείας των μαθητών.

ΝΕΟ ΨΗΦΙΑΚΟ ΕΡΓΑΛΕΙΟ

Ψηφιακή Πλατφόρμα για την αντιμετώπιση της ενδοσχολικής βίας και των φαινομένων εκφοβισμού

Για την αντιμετώπιση της ενδοσχολικής βίας και του εκφοβισμού έχει δημιουργηθεί ειδική ψηφιακή πλατφόρμα για υποβολή καταγγελιών (<https://stop-bullying.gov.gr/>)

Στη συγκεκριμένη πλατφόρμα έχουν πρόσβαση μαθητές και γονείς, καθώς και όσοι έχουν την επιμέλεια μαθητών/τριών, οι οποίοι δύνανται να υποβάλουν αναφορές. Επίσης, ορίζεται συγκεκριμένο Πρωτόκολλο Διαχείρισης Ενδοσχολικής Βίας και Εκφοβισμού με σκοπό την εξέταση των αναφορών και την υποβολή προτάσεων για την αντιμετώπιση των περιστατικών σχολικής βίας (ν. 5029/2023 (Α' 55)).

Αποδέκτες - υπεύθυνοι υποδοχείς σε επίπεδο σχολικής μονάδας των αναφορών για περιστατικά εκφοβισμού και ενδοσχολικής βίας που υποβάλλονται ψηφιακά είναι ο Διευθυντής ή ο Προϊστάμενος της σχολικής μονάδας και ένας (1) εκπαιδευτικός που ορίζεται από εκείνον για τον σκοπό αυτό.

Άρθρο 3. Επικοινωνία και Συνεργασία Γονέων/Κηδεμόνων-Σχολείου

I. Σημασία της επικοινωνίας και της συνεργασίας σχολείου-οικογένειας

Βασικός στόχος είναι η ενίσχυση της γονικής εμπλοκής και η εδραίωση ενός θετικού κλίματος αλληλεπίδρασης, το οποίο χαρακτηρίζεται από εμπιστοσύνη, κατανόηση, σεβασμό και αποδοχή. Οι νηπιαγωγοί, λόγω επαγγελματικής θέσης και εξειδίκευσης, έχουν τον βασικό ρόλο στην προαγωγή συνεργατικού κλίματος με τις οικογένειες.

Στο πλαίσιο αυτό οι νηπιαγωγοί:

α) ενισχύουν τους γονείς στον ρόλο τους να υποστηρίζουν την ανάπτυξη και μάθηση των παιδιών και αναπτύσσουν γνώση και κατανόηση για τις οικογένειες των μαθητών/-τριών τους,

β) εδραιώνουν ρουτίνες αλληλεπίδρασης και δημιουργούν ευκαιρίες για τακτική και αμοιβαία επικοινωνία με τις οικογένειες των μαθητών/-τριών,

γ) κινητοποιούν και ενθαρρύνουν τους γονείς για εθελοντική συμμετοχή σε δράσεις του σχολείου αλλά και για την παρακολούθηση των δραστηριοτήτων και εκδηλώσεων των μαθητών/-τριών,

δ) προτείνουν στους γονείς ιδέες και δραστηριότητες με στόχο να ενισχύουν τη μάθηση των παιδιών στο σπίτι, προάγοντας τη «συνέχεια» των μαθησιακών τους εμπειριών,

ε) ενισχύουν τους γονείς να διατυπώνουν ιδέες και προτάσεις αναφορικά με διάφορα ζητήματα της εκπαίδευσης των παιδιών και να συμμετέχουν στη λήψη αποφάσεων μέσα από συλλογικά όργανα και

στ) αξιοποιούν φορείς και δυνατότητες στην τοπική και ευρύτερη κοινότητα ώστε και σε συνεργασία με τις οικογένειες των μαθητών/-τριών, να προάγουν την ποιότητα και την αποτελεσματικότητα του εκπαιδευτικού προγράμματος.

Η εμπιστοσύνη του παιδιού στο σχολείο ενισχύεται από τη θετική στάση των γονέων/κηδεμόνων προς το Σχολείο και τον εκπαιδευτικό. Για οποιοδήποτε αίτημά τους, οι γονείς/κηδεμόνες απευθύνονται στην εκπαιδευτικό της τάξης ή στην προϊσταμένη του σχολείου.

II. Διαδικασίες ενημέρωσης και επικοινωνίας Σχολείου και γονέων/κηδεμόνων

Οι συναντήσεις για ενημέρωση των γονέων/κηδεμόνων με την εκπαιδευτικό προγραμματίζονται με απόφαση του Συλλόγου Διδασκόντων στην αρχή του διδακτικού έτους, όπου λαμβάνει χώρα ενημέρωση για ζητήματα που αφορούν στην εύρυθμη λειτουργία του σχολείου. Μια φορά τουλάχιστον το μήνα σε προκαθορισμένη από τον/την εκπαιδευτικό του τμήματος ημέρα και ώρα, για θέματα που αφορούν στην αγωγή και πρόοδο των μαθητών/μαθητριών. Κάθε φορά που η εκπαιδευτικός της τάξης κρίνει αναγκαία μια έκτακτη συνάντηση. Κατά την ενημέρωση προόδου με το πέρας κάθε τριμήνου, όπου πραγματοποιείται παιδαγωγική συνάντηση της εκπαιδευτικού της τάξης με τους γονείς/κηδεμόνες των μαθητών/μαθητριών, προκειμένου να ενημερωθούν για την πρόοδο των παιδιών τους. Η είσοδος των γονέων/κηδεμόνων στο σχολικό χώρο επιτρέπεται μόνο κατά τις προβλεπόμενες ώρες συναντήσεων με την εκπαιδευτικό της τάξης.

Οι γονείς-κηδεμόνες οφείλουν να επικαιροποιούν τα στοιχεία επικοινωνίας τους και να ενημερώνουν άμεσα την εκπαιδευτικό για κάθε αλλαγή, ώστε το Νηπιαγωγείο να έχει τα ισχύοντα τηλέφωνα τους και τις έγκυρες ηλεκτρονικές διευθύνσεις τους για την αποστολή ενημερωτικών σημειωμάτων ή/και υπεύθυνων δηλώσεων για την πραγματοποίηση εκπαιδευτικών επισκέψεων/δράσεων/εκδηλώσεων κ.λπ..

Επίσης, οι γονείς/κηδεμόνες θα πρέπει τακτικά να επισκέπτονται την ιστοσελίδα του Νηπιαγωγείου, ή να αξιοποιούν κάθε πρόσφορο μέσο επικοινωνίας που παρέχεται από το Νηπιαγωγείο και να ενημερώνονται για τα θέματα του Νηπιαγωγείου. Τέλος, οι γονείς/κηδεμόνες σε έκτακτες περιπτώσεις θα πρέπει να έχουν φροντίσει είτε οι ίδιοι ή πρόσωπα που έχουν εξουσιοδοτήσει να είναι άμεσα διαθέσιμοι.

ΝΕΑ ΨΗΦΙΑΚΑ ΕΡΓΑΛΕΙΑ

Ψηφιακή Βεβαίωση Φοίτησης

Οι γονείς/κηδεμόνες των μαθητών/τριών έχουν τη δυνατότητα έκδοσης Βεβαίωσης Φοίτησης των εξαρτώμενων τέκνων τους μέσω της Ενιαίας Ψηφιακής Πύλης της Δημόσιας Διοίκησης

<https://www.gov.gr/ipiresies/ekpaideuse/eggraphe-se-skholeio/attending-school>

Ψηφιακή Ενημέρωση γονέων/κηδεμόνων

Δίνεται η δυνατότητα στους γονείς/κηδεμόνες να ενημερώνονται ηλεκτρονικά για τις απουσίες, τη

βαθμολογία των μαθητών/τριών και ανακοινώσεις που αφορούν την σχολική μονάδα μέσω της ηλεκτρονικής εφαρμογής «e- Parents» (<https://eschools.minedu.gov.gr/>).

Η πλατφόρμα θα δώσει στον/στην πολίτη-κηδεμόνα ένα ζωντανό και μόνιμο διάλογο επικοινωνίας με το σχολείο, μέσω του οποίου ο/η κηδεμόνας θα αλληλοεπιδρά με τη σχολική μονάδα. Οι διαθέσιμες υπηρεσίες που περιλαμβάνονται στην πρώτη έκδοση του υποσυστήματος «e-Parents», οργανωμένες ανά ρόλο χρήστη, είναι οι εξής: Ανακοινώσεις και Ειδοποιήσεις Σχολικής Μονάδας, Απουσίες Μαθητή, Βαθμολογίες Μαθητή.

III. Σχολικό Συμβούλιο

Το Σχολικό Συμβούλιο λειτουργεί συνεργατικά και προτείνει παρεμβάσεις για την επίλυση θεμάτων που αφορούν στην υγιεινή, στην ασφάλεια και στην πρόληψη ατυχημάτων στον σχολικό χώρο καθώς και σε ζητήματα βελτίωσης της υλικοτεχνικής υποδομής του Νηπιαγωγείου.

Για την φετινή σχολική χρονιά το σχολικό συμβούλιο αποτελείται από την προϊστάμενη του νηπιαγωγείου, τους εκπαιδευτικούς των τμημάτων και τον εκπρόσωπο του Δήμου.

IV. Σχολικός Ιστότοπος

Το σχολείο διαθέτει και λειτουργεί επίσημο ιστολόγιο <https://blogs.sch.gr/nipkarav/>. Η Προϊσταμένη και το προσωπικό του σχολείου δε φέρουν καμία ευθύνη για κάθε άλλο ιστολόγιο ή ιστοσελίδα που εμφανίζεται με τα στοιχεία του σχολείου μας στο Διαδίκτυο.

Υπεύθυνη για τη διαχείριση του παραπάνω επίσημου είναι η προϊσταμένη.

Η εκπαιδευτικός του σχολείου μπορεί να αναρτά, σε συνεννόηση με την Προϊσταμένη στο διαδικτυακό τόπο του σχολείου ό,τι θεωρεί σχετικό με το εκπαιδευτικό και παιδαγωγικό έργο του σχολείου. Η Προϊσταμένη και όλο το προσωπικό μεριμνά για την ασφάλεια των ευαίσθητων προσωπικών δεδομένων των μαθητών στο Διαδίκτυο και ακολουθεί τις σχετικές οδηγίες του Π.Σ.Δ. (σύμφωνα με όσα ορίζονται από τον ΚΑΝΟΝΙΣΜΟ (ΕΕ) 2016/679 ΤΟΥ ΕΥΡΩΠΑΪΚΟΥ ΚΟΙΝΟΒΟΥΛΙΟΥ ΚΑΙ ΤΟΥ ΣΥΜΒΟΥΛΙΟΥ της 27ης Απριλίου 2016, για την προστασία των φυσικών προσώπων έναντι της επεξεργασίας των δεδομένων προσωπικού χαρακτήρα και για την ελεύθερη κυκλοφορία των δεδομένων αυτών και την κατάργηση της οδηγίας 95/46/ΕΚ (Γενικός Κανονισμός για την Προστασία Δεδομένων) και σύμφωνα με τους νόμους 4624/29-08-2019, 2472/1997 (ΦΕΚ 50/τ.Α'/1997) και 3471/2006 (ΦΕΚ 133/τ. Α'/2006).

Προστασία από σεισμούς και φυσικές καταστροφές

Στο πρώτο δεκαήμερο της έναρξης του σχολικού έτους, ο/η Προϊστάμενος/η-Διευθυντής/τρια του Νηπιαγωγείου σε συνεργασία με τον Σύλλογο Διδασκόντων:

α) Επικαιροποιούν το «Σχέδιο Μνημονίου Ενεργειών για τη Διαχείριση του Σεισμικού Κινδύνου στη σχολική μονάδα» που βρίσκεται στη [σχετική σελίδα Ο.Α.Σ.Π.](#) και προβαίνουν σε όλες τις απαιτούμενες ενέργειες που προβλέπονται πριν από τον σεισμό καθώς και στον **προγραμματισμό** και **υλοποίηση** των απαραίτητων ασκήσεων ετοιμότητας κατά τη διάρκεια του σχολικού έτους.

β) Επικαιροποιούν τον «[Εσωτερικό Κανονισμό Σχολικής Μονάδας \(ΔΑΙ\) και Μνημόνιο Ενεργειών για τη διαχείριση πυρκαγιών, ακραίων καιρικών φαινομένων, τεχνολογικών καταστροφών και ΧΒΡΠ περιστατικών](#)», λαμβάνοντας υπόψη τις οδηγίες προστασίας για όλες τις μορφές φυσικών καταστροφών, ενημερώνουν τους/τις μαθητές/τριες και τους γονείς/κηδεμόνες για τους βασικούς κανόνες και τρόπους αντίδρασης κατά την εκδήλωση των φαινομένων.

Για την αποτελεσματικότερη και ασφαλέστερη διαχείριση οποιασδήποτε ενδεχόμενης κατάστασης είναι απαραίτητη η συντονισμένη δράση και από πλευράς γονέων/ κηδεμόνων ως εξής (το παρακάτω κείμενο αποτελεί ενημερωτικό έντυπο και δίδεται στους γονείς/ κηδεμόνες κατά την έναρξη της σχολικής χρονιάς):

- Σε περίπτωση κατάστασης κρίσης (σεισμός/ πυρκαγιά/ πλημμύρα κλπ) αποφεύγεται να επικοινωνείτε τηλεφωνικώς με το Νηπ/γείο, διότι δυσχεράνετε την προσπάθεια επικοινωνίας της Προϊσταμένης με τις αρμόδιες υπηρεσίες για την αντιμετώπιση επειγουσών αναγκών (παροχή Α΄ Βοηθειών, πυρόσβεση κ.λπ.).
- Προσεγγίστε στο σχολικό χώρο κατά το δυνατόν χωρίς αυτοκίνητο ή, σταθμεύστε όσο πιο μακριά από το Νηπ/γείο γίνεται και σε καμιά περίπτωση πλησίον εισόδου διαφυγής και της κεντρικής εισόδου και προσεγγίστε με τα πόδια, ώστε να εξασφαλίζεται η ακόλυτη διέλευση των οχημάτων (ασθενοφόρα, πυροσβεστικά οχήματα).
- Η άφιξή σας θα γίνει από τον κεντρικό δρόμο μπροστά από την κεντρική είσοδο του Νηπιαγωγείου.
- Εισερχόμενοι στον σχολικό χώρο, κατευθυνθείτε αμέσως στο σημείο του χώρου καταφυγής όπου είναι συγκεντρωμένα τα παιδιά, τα οποία θα παραλάβετε μόνο αφού ενημερώσετε την Προϊσταμένη του Ν/γείου και αφού βεβαιωθείτε πως αυτή σημείωσε στη σχετική κατάσταση την αποχώρησή του.
- Αν παραλαμβάνετε παιδί άλλης οικογένειας, ακολουθήστε την ίδια διαδικασία παιδιού σας. όπως παραπάνω, δίνοντας στην Προϊσταμένη του Ν/γείου τα στοιχεία σας (ονοματεπώνυμο) καθώς και τηλέφωνο επικοινωνίας (κινητό & σταθερό).
- Αν η σωματική και ψυχολογική κατάσταση του παιδιού σας επιτρέπει την αποχώρησή, παρακαλούμε αποχωρήστε από το σχολικό χώρο, έτσι ώστε να αποφευχθεί ο συνωστισμός και να εξασφαλιστεί η αποτελεσματικότερη επίβλεψη των νηπίων και η υλοποίηση των σχετικών ενεργειών μετριασμού των αποτελεσμάτων και των συνεπειών του συμβάντος.
- Κατά την αποχώρησή σας από το σχολικό χώρο, εφόσον κρίνεται απαραίτητο, θα σας δοθούν πληροφορίες ή διευκρινήσεις για τη λειτουργία του Νηπ/γείου τις επόμενες ημέρες.

- **Κανένα νηπιο δεν θα εγκαταλείψει το σχολικό χώρο μόνο του, αν δεν έρθει κάποιος να το παραλάβει.**

Σε περίπτωση προσωπικής αδυναμίας να παραλάβετε τα παιδιά σας, επικοινωνήστε με κάποιο άλλο μέλος της οικογένειάς σας ή με κάποιον άλλο γονέα στον οποίο θα αναθέσετε την παραλαβή του παιδιού. Τα παιδιά θα παραμείνουν ασφαλή στο χώρο καταφυγής ή σε άλλο καταλληλότερο χώρο, μέχρις ότου παραληφθούν από τους γονείς/κηδεμόνες ή άλλο ορισθέν πρόσωπο. Το Νηπιαγωγείο δεσμεύεται πως θα καταβάλλει κάθε δυνατή προσπάθεια για την προστασία των νηπίων του. Για το λόγο αυτό σε περίπτωση κατάστασης κρίσης μην ενεργήσετε υπό το κράτος του πανικού. Φροντίστε οι ενέργειές σας να είναι ήρεμες και μεθοδικές. Το πλήρες κείμενο του Σχεδίου Αντιμετώπισης Κρίσεων υπάρχει στο σχετικό υπηρεσιακό φάκελο της βιβλιοθήκης της σχολικής μονάδας.

Χώρος συγκέντρωσης σε περίπτωση ανάγκης

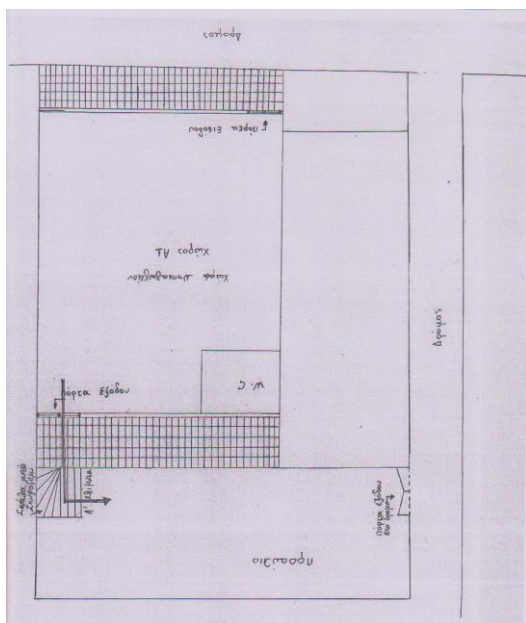

Ειδικό σχέδιο αποχώρησης λόγω έκτακτων συνθηκών

Σε περίπτωση έκτακτης ανάγκης, για την ασφάλεια των παιδιών έχει καταρτιστεί σχέδιο διαφυγής και πραγματοποιούνται ασκήσεις ετοιμότητας.

Άρθρο 5: Εσωτερικός Κανονισμός Λειτουργίας- Διαδικασίες διασφάλισης της εφαρμογής του

Ο Εσωτερικός Κανονισμός Λειτουργίας επικαιροποιείται σε τακτά χρονικά διαστήματα, μέσω της προβλεπόμενης από τον νόμο συμμετοχικής διαδικασίας όλων των μελών της σχολικής κοινότητας, έτσι ώστε να συμπεριλαμβάνει νέες νομοθετικές ρυθμίσεις, να ανταποκρίνεται στις αλλαγές των συνθηκών λειτουργίας του σχολείου και τις, κατά καιρούς, αποφάσεις των αρμόδιων συλλογικών οργάνων του. Ο κοινά συμφωνημένος Κανονισμός βασίζεται στην ισχύουσα νομοθεσία και στις σύγχρονες παιδαγωγικές και διδακτικές αρχές. Η τήρησή του από όλους τους παράγοντες του σχολείου (μαθητές/μαθήτριες, εκπαιδευτικό, γονείς/κηδεμόνες, βοηθητικό προσωπικό) με αμοιβαίο σεβασμό στον διακριτό θεσμικό ρόλο τους αποτελεί προϋπόθεση της εύρυθμης λειτουργίας του Νηπιαγωγείου. Είναι το θεμέλιο πάνω στο οποίο μπορεί το σχολείο να οικοδομήσει για να πετύχει τους στόχους και το όραμά του.

Θέματα που ανακύπτουν στην εκπαιδευτική καθημερινότητα και δεν προβλέπονται από τον Κανονισμό, αντιμετωπίζονται κατά περίπτωση από την Προϊσταμένη που είναι και η εκπαιδευτικός, σύμφωνα με τις αρχές της παιδαγωγικής επιστήμης και την κείμενη εκπαιδευτική νομοθεσία, σε πνεύμα συνεργασίας με όλα τα μέλη της σχολικής κοινότητας.

Οι γονείς/κηδεμόνες των μαθητών και μαθητριών ενημερώνονται με κάθε πρόσφορο μέσο, έντυπο ή ηλεκτρονικό, σχετικά με τον κανονισμό του Νηπιαγωγείου.

Κάραβος, 4 Οκτωβρίου 2024

Η Προϊσταμένη

Ελένη Καγκέλη

Εγκρίνεται	
Η Σύμβουλος Εκπαίδευσης ΠΕ60	Ο Διευθυντής Εκπαίδευσης
Ευθυμοπούλου Αγαπούλα	Ζημιανίτης Κωνσταντίνος
Ημερομηνία:.....	Ημερομηνία:.....
.....

Πηγές

Νομοθετήματα

- Ν.4823/2021, «Αναβάθμιση του σχολείου, ενδυνάμωση των εκπαιδευτικών και άλλες διατάξεις».
- Π.Δ. 79/2020, «Οργάνωση και λειτουργία νηπιαγωγείων και δημοτικών σχολείων».
- Υ.Α.99728/24Λειτουργία Νηπιαγωγείων για το σχολικό έτος 2024-2025.
- Καθηκοντολόγιο Εκπαιδευτικών (ΦΕΚ 1340/2002 –Φ.353.1/324/105657/Δ1/2002)
- ΦΕΚ5387/26-09-2024 Πρότυπος Κανονισμός Λειτουργίας σχολικών μονάδων Πρωτοβάθμιας και Δευτεροβάθμιας Εκπαίδευσης αρ.πρωτ.109697/ΓΔ4/2024.
- Νόμος 4823/2021 για τις σχολικές μονάδες της Πρωτοβάθμιας Εκπαίδευσης.
- Τροποποίηση παρ.5, άρθρου 13 του ΠΔ (ΦΕΚ Α 109) με την παρ.1 ε), του άρθρου 204, του ν.4610 (ΦΕΚ Α 70/7-05-2019) - “Θέματα Πρωτοβάθμιας και Δευτεροβάθμιας Εκπαίδευσης”.
- ΦΕΚ 5614/13-12-2018, τεύχος Β - “Ενιαίος Κανονισμός Λειτουργίας των Κέντρων Εκπαιδευτικής και Συμβουλευτικής Υποστήριξης (Κ.Ε.Σ.Υ.) και ειδικότερα καθήκοντα και αρμοδιότητες του προσωπικού τους”.
- ΝΟΜΟΣ ΥΠ’ ΑΡΙΘΜ. 4547/12-06-2018 (ΦΕΚ Α 102) - “Αναδιοργάνωση των δομών υποστήριξης και άλλες διατάξεις”.
- Τροποποίηση της παρ. 3, του άρθρου 3 του ν. 1566/1985 με το άρθρο 33 του Νόμου Υπ’ Αριθμ. 4521/2-03-2018 (ΦΕΚ Α 38) - “Υποχρεωτικότητα φοίτησης στο Νηπιαγωγείο”.
- Αντικατάσταση της παρ. 4 του άρθρου 3 του ν. 1566/1985 (Α’ 167) με το άρθρο 34, ΝΟΜΟΣ Υπ’ Αριθμ. 4704/14-7-2020 (ΦΕΚ Α 133) - “Ρύθμιση θεμάτων προσχολικής εκπαίδευσης”.
- Απόφαση Φ.7/495/123484 /Γ1 - 4 - 10 -2010, “Φαρμακευτική αγωγή μαθητών εντός σχολικού ωραρίου”
- ΝΟΜΟΣ 4610/2019 - ΦΕΚ 70/7-5-2019, τεύχος Α.
- ΚΕΦΑΛΑΙΟ Α’ - ΔΙΑΤΑΞΕΙΣ ΠΡΩΤΟΒΑΘΜΙΑΣ ΚΑΙ ΔΕΥΤΕΡΟΒΑΘΜΙΑΣ ΕΚΠΑΙΔΕΥΣΗΣ
- Άρθρο 204 - “Θέματα Πρωτοβάθμιας και Δευτεροβάθμιας εκπαίδευσης”.
- Υ.Α. 132328/Γ2/7-12-2006 και Υ.Α. 100553/Γ2/4-9-2012 «Χρήση Ηλεκτρονικών Συσκευών»
- Νόμος 24 (Ι)/2017, «Ο περί Προστασίας της Υγείας (Έλεγχος του Καπνίσματος)».
- ΦΕΚ 82284/2023 Μεταφορά Μαθητών.
- Εγκύκλιο 211994/2022 Μεταφορά Μαθητών, την Εγκύκλιο Φ1/19577/ΓΔ4/23-02-2024 (ΑΔΑ:63Α246ΝΚΠΔ-ΙΦΕ) Ασφαλή διενέργεια μαθητικών οδικών μετακινήσεων, αριθμό πρωτ. Φ1/41804/ΓΔ4/19-04-2024 έγγραφο του Υ.ΠΑΙ.Θ.Α με Θέμα «Οδηγίες σχετικά με την εφαρμογή των διατάξεων των υπ’ αριθμ. Φ.14/89494/ΓΔ4/9-7-2020 (Β’2888) και 20883/ΓΔ4/12-2-2020 (Β’456) Υπουργικών Αποφάσεων αναφορικά με την ασφαλή διενέργεια μαθητικών οδικών μετακινήσεων».
- ΦΕΚ 2888/2020 περί εκδρομών.

Βιβλιογραφία

- Γιαννίκας, Α. & Αλεξόπουλος, Ν. (2016). Η ανάπτυξη πλαισίου σχεδιασμού διαχείρισης πιθανών κρίσεων, ως στρατηγική διοίκησης για την πρόληψη αλλά και την ορθολογική αντιμετώπιση των συγκρούσεων στο εκπαιδευτικό περιβάλλον, *Έρκυνα, Επιθεώρηση Εκπαιδευτικών-Επιστημονικών Θεμάτων*, 9, σελ.44-53.
- Διεθνής Σύμβαση για τα Δικαιώματα του Παιδιού (1989) – Συνήγορος του Παιδιού.
- Κατσαρός, Ι. (2008). Οργάνωση και διοίκηση της Εκπαίδευσης. Παιδαγωγικό Ινστιτούτο. Αθήνα.
- Σχολικός Οδηγός - Για τους γονείς και κηδεμόνες των μαθητών και μαθητριών των Δημόσιων Νηπιαγωγείων και Δημοτικών Σχολείων - Υπουργείο Παιδείας και Θρησκευμάτων.
- Stevenson, R.G. (1994). Schools and crises. In R.G. Stevenson, (ed.) *What will we do? Preparing a school community to cope with crises*. NY, Amityville: Baywood Publishing Company, Inc.