

ΝΗΠΙΑΓΩΓΕΙΟ ΑΓΓΕΛΟΧΩΡΙΟΥ

Εσωτερικός Κανονισμός Λειτουργίας 2024-2025

ΤΑΥΤΟΤΗΤΑ ΤΟΥ ΣΧΟΛΕΙΟΥ		
 Νηπιαγωγείο Αγγελοχωρίου		Διεύθυνση Α΄/θμιας Εκπ/σης Ν. Ημαθίας
	Κωδικός (ΥΠΑΙΘΑ) Σχολείου	9160086

ΣΤΟΙΧΕΙΑ ΝΗΠΙΑΓΩΓΕΙΟΥ			
Έδρα Νηπιαγωγείου Διεύθυνση		Αγγελοχώρι - Λ. Ειρήνης 373	
Τηλ.	2332047577 2332305040	Fax	2332047577
E-mail	mail@nip-angel.ima.sch.gr	Ιστοσελίδα	https://blogs.sch.gr/nipang/
Διευθύντρια/ Προϊστάμενος/νη	Κυράνου Ελένη		
Πρόεδρος Συλλόγου Γονέων			

Σκοπός του Νηπιαγωγείου:

Σύμφωνα με την κείμενη νομοθεσία σκοπός του νηπιαγωγείου είναι να βοηθήσει τα παιδιά να αναπτυχθούν σωματικά, συναισθηματικά, νοητικά

και κοινωνικά μέσα στο πλαίσιο των ευρύτερων στόχων της πρωτοβάθμιας και δευτεροβάθμιας εκπαίδευσης. Το Νηπιαγωγείο, ως φορέας κοινωνικοποίησης του παιδιού εξασφαλίζει τις προϋποθέσεις ώστε τα παιδιά να αναπτύσσονται και να κοινωνικοποιούνται ομαλά και πολύπλευρα.

Το σύγχρονο νηπιαγωγείο επιδιώκει τον σεβασμό της προσωπικότητας του νηπίου, την ικανοποίηση των φυσικών και ψυχικών του αναγκών και τον σεβασμό στις ατομικές του διαφορές.

Το Νηπιαγωγείο Αγγελοχωρίου το τρέχον σχολικό έτος, αποτελείται από ένα (1) τμήμα Βασικού Υποχρεωτικού Προγράμματος και ένα (1) τμήμα Προαιρετικού Ολοήμερου Προγράμματος. Ο αριθμός των νηπίων είναι 13 (νήπια και προνήπια).

Η Προϊσταμένη είναι η Κυράνου Ελένη και οι εκπαιδευτικοί του σχολείου οι κάτωθι:

1. Μαυροματίδου Σοφία – Νηπιαγωγός
2. Νάτσιου Κατερίνα - Αγγλικός

Εσωτερικός Κανονισμός Λειτουργίας

Το σχολείο είναι ένας ζωντανός οργανισμός, μια κοινότητα η οποία αποτελείται από ένα σύνολο ανθρώπων εκπαιδευτικών, μαθητών και γονέων αλλά και εγκαθιδρυμένων καταστάσεων στο οποίο πραγματοποιούνται πλήθος οργανωτικών δραστηριοτήτων. Βρίσκεται σε σχέση αλληλεπίδρασης με την κοινωνία στην οποία είναι ενταγμένο. Όπως κάθε οργανισμός συνεχώς εξελίσσεται μέσα από θέσεις, αντιθέσεις, συμφωνίες και ασυμφωνίες των ατόμων και των ομάδων που συμμετέχουν σε αυτόν με σκοπό την αρμονική και δημιουργική συνύπαρξη τους. Επομένως κρίνεται απαραίτητη η σύνταξη ενός «κοινωνικού συμβολαίου» ενός Κανονισμού Λειτουργίας ύστερα από γόνιμο και εποικοδομητικό διάλογο όλων των εμπλεκόμενων μερών ο οποίος θα είναι αποδεκτός και σύννομος με τη λειτουργία του σχολείου.

Εισαγωγή

Κάθε σχολική μονάδα είναι απαραίτητο να έχει Εσωτερικό Κανονισμό Λειτουργίας με τον οποίο προσδιορίζονται οι ειδικότεροι κανόνες σχετικά με την οργάνωση και λειτουργία της.

Με τον όρο Εσωτερικός Κανονισμός Λειτουργίας του Σχολείου εννοούμε το σύνολο των όρων και των κανόνων που αποτελούν προϋποθέσεις, για να πραγματοποιείται ανενόχλητα, μεθοδικά και αποτελεσματικά το έργο του σχολείου. Επιπλέον, ο Εσωτερικός Κανονισμός Λειτουργίας του Σχολείου αποτελεί σημαντικό παιδαγωγικό μέσο που βοηθά στην ομαλή σχολική ζωή, στη συνεργασία, στην αλληλεγγύη, στον δημοκρατικό διάλογο και στην αποδοχή της διαφορετικότητας.

Σκοπός του Εσωτερικού Κανονισμού Λειτουργίας του Σχολείου είναι η θεμελίωση ενός πλαισίου που υποστηρίζει το εκπαιδευτικό έργο και την απρόσκοπτη συμμετοχή όλων στην εκπαιδευτική διαδικασία, η διαμόρφωση κλίματος που στηρίζει την ολόπλευρη ανάπτυξη της προσωπικότητας των μαθητών/μαθητριών, η εξασφάλιση της σωματικής ασφάλειας και της συναισθηματικής πλήρωσης όλων των μελών της σχολικής κοινότητας, κ.ά.

Ο Εσωτερικός Κανονισμός Λειτουργίας του Σχολείου (άρθρο 37, Ν.4692/2020) επιδιώκει να εξασφαλίσει τις προϋποθέσεις και τις συνθήκες που είναι απαραίτητες για να πραγματοποιείται το έργο του σχολείου και να επιτυγχάνονται καλύτερα οι στόχοι που θέτει η σχολική κοινότητα.

Ο Εσωτερικός Κανονισμός Λειτουργίας είναι εναρμονισμένος με την ισχύουσα νομοθεσία (ΠΔ 79/2017 (ΦΕΚ 109 Α)) και τη σύγχρονη παιδαγωγική αντίληψη, ενσωματώνει αποδεκτές παιδαγωγικές αρχές και είναι προσαρμοσμένος στις ιδιαίτερες συνθήκες λειτουργίας του Νηπιαγωγείου και τα χαρακτηριστικά της τοπικής σχολικής και ευρύτερης κοινότητας.

Σύνταξη, έγκριση και τήρηση του Εσωτερικού Κανονισμού Λειτουργίας

Ο Εσωτερικός Κανονισμός Λειτουργίας συντάσσεται ύστερα από εισήγηση της Προϊσταμένης της σχολικής μονάδας και με τη συμμετοχή όλων των μελών του συλλόγου διδασκόντων, έναν (1) εκπρόσωπο του

Συλλόγου Γονέων και Κηδεμόνων καθώς και δύο (2) εκπροσώπων του οικείου Δήμου. Εγκρίνεται από τη Σύμβουλο Εκπαίδευσης που έχει την παιδαγωγική ευθύνη του σχολείου καθώς και από την Διευθύντρια Εκπαίδευσης.

Ο Εσωτερικός Κανονισμός Λειτουργίας κοινοποιείται σε όλους τους γονείς/κηδεμόνες και αναρτάται στον ισότοπο του Σχολείου. Η ακριβής τήρησή του αποτελεί ευθύνη και υποχρέωση όλων των μελών της σχολικής κοινότητας: της Διεύθυνσης του Νηπιαγωγείου, των εκπαιδευτικών, των μαθητών, των γονέων και κηδεμόνων. (Υπουργική Απόφαση Αριθ. 13423/ΓΔ4/2021ΦΕΚ 491/Β/9-2-2021).

Ο Εσωτερικός Κανονισμός Λειτουργίας, όταν κριθεί αναγκαίο, αναπροσαρμόζεται, μέσω της προβλεπόμενης από τον νόμο συμμετοχικής διαδικασίας όλων των μελών της σχολικής κοινότητας, έτσι ώστε να συμπεριλαμβάνει νέες νομοθετικές ρυθμίσεις, να ανταποκρίνεται στις αλλαγές των συνθηκών λειτουργίας του σχολείου και τις, κατά καιρούς, αποφάσεις των αρμόδιων συλλογικών οργάνων του.

Βασικές αρχές και στόχοι του Εσωτερικού Κανονισμού Λειτουργίας

Με τον όρο Εσωτερικός Κανονισμός Λειτουργίας του Σχολείου εννοούμε το σύνολο των όρων και των κανόνων που αποτελούν προϋποθέσεις για να πραγματοποιείται ανενόχλητα, μεθοδικά και αποτελεσματικά το έργο του Σχολείου. Επιπλέον, ο Εσωτερικός Κανονισμός Λειτουργίας του Σχολείου αποτελεί σημαντικό παιδαγωγικό μέσο που βοηθά στην ομαλή σχολική ζωή, στη συνεργασία, στην αλληλεγγύη, στον δημοκρατικό διάλογο και στην αποδοχή της διαφορετικότητας.

Σκοπός του Εσωτερικού Κανονισμού Λειτουργίας του Σχολείου είναι η θεμελίωση ενός πλαισίου που υποστηρίζει το εκπαιδευτικό έργο και την απρόσκοπτη συμμετοχή όλων στην εκπαιδευτική διαδικασία, η διαμόρφωση κλίματος που στηρίζει την ολόπλευρη ανάπτυξη της προσωπικότητας των μαθητών/μαθητριών, η εξασφάλιση της σωματικής ασφάλειας και της συναισθηματικής πλήρωσης όλων των μελών της σχολικής κοινότητας, κ.ά.(Υ. Α. Αριθ. 13423/ΓΔ4/2021ΦΕΚ 491/Β/9-2021).

Λειτουργία του σχολείου

1. Σχολικό έτος - Έναρξη / λήξη μαθημάτων

Το σχολικό έτος των νηπιαγωγείων αρχίζει την 1η Σεπτεμβρίου και λήγει στις 31 Αυγούστου του επόμενου έτους. Το διδακτικό έτος αρχίζει την 1η Σεπτεμβρίου και λήγει στις 21 Ιουνίου του επόμενου έτους. Κάθε χρόνο οι εκπαιδευτικές δραστηριότητες αρχίζουν στις 11 Σεπτεμβρίου. Οι εκπαιδευτικές δραστηριότητες λήγουν στις 15 Ιουνίου του επόμενου έτους ημέρα κατά την οποία χορηγούνται τα αναμνηστικά στα νήπια. Όταν η 15η Ιουνίου είναι Σάββατο ή Κυριακή, οι εκπαιδευτικές δραστηριότητες λήγουν την προηγούμενη Παρασκευή (ΠΔ 79/2017 ΦΕΚ 109 Α(άρθρο2)).

2. Διδακτικό ωράριο

Το Ωρολόγιο Πρόγραμμα του Ενιαίου Τύπου Ολοήμερου Νηπιαγωγείου συντάσσεται με βάση τη με αριθ. πρωτ. 130272/Δ1/05-08-2016 (ΦΕΚ 2670Β) Υ.Α, όπως τροποποιήθηκε με το κεφ. Β, του άρθρ. 11 του Π.Δ 79/2017 (ΦΕΚ 109 Α), όπως τροποποιήθηκε με το άρθρο 23, ν.4559/2018 (ΦΕΚ 142 Α). Ανακοινώνεται στους γονείς με την έναρξη του διδακτικού έτους με σχετικό έντυπο και παράλληλα αναρτάται στην ιστοσελίδα του Νηπιαγωγείου, εφόσον υπάρχει.

Για το σχολικό έτος **2024-2025** το πρόγραμμα του Βασικού Υποχρεωτικού Προγράμματος του Νηπιαγωγείου διαμορφώνεται ως εξής:

- Υποδοχή των μαθητών και των μαθητριών στο σχολείο: 8.15-8:30.
- Λήξη υποχρεωτικού προγράμματος - αποχώρηση μαθητών και μαθητριών: 13:00
- Προαιρετικό Ολοήμερο Τμήμα: 13:00 -16:00μ.μ.

3. Προσέλευση και αποχώρηση μαθητών/μαθητριών

Το καθημερινό ημερήσιο σχολικό πρόγραμμα αρχίζει με την προσέλευση των νηπίων-προνηπίων στο χώρο του σχολείου την ώρα που προβλέπεται στο ΕΩΠ. Η ώρα προσέλευσης των μαθητών και μαθητριών του Νηπιαγωγείου είναι 08:15 έως 08:30. Οι εκπαιδευτικοί των νηπιαγωγείων παραλαμβάνουν τους μαθητές στην είσοδο της τάξης του Νηπιαγωγείου και οι γονείς-συνοδοί αποχωρούν. Κατά τη διάρκεια του χρόνου της προσέλευσης των νηπίων/προνηπίων δεν παρευρίσκεται χωρίς άδεια στο χώρο του σχολείου κανείς εκτός των μαθητών και των εκπαιδευτικών. Η ασφαλής προσέλευση και αποχώρηση των μαθητών του νηπιαγωγείου γίνεται με ευθύνη των γονέων/κηδεμόνων, οι οποίοι έχουν υπογράψει σχετική υπεύθυνη δήλωση όπου αναφέρονται τα πρόσωπα που συνοδεύουν τους μαθητές Λειτουργίας (Π.Δ 79/2017 (ΦΕΚ 109 Α), άρθρο18 ,παρ.1).

Η έγκαιρη προσέλευση και η καλά οργανωμένη και ελεγχόμενη αποχώρηση είναι απαραίτητες προϋποθέσεις για την πραγματοποίηση του διδακτικού έργου και την εύρυθμη λειτουργία του σχολείου γενικότερα και διασφαλίζει την ασφάλεια των μαθητών και μαθητριών και του προσωπικού του Νηπιαγωγείου.

Με σκοπό να εξασφαλίζεται η ασφάλεια των νηπίων/προνηπίων και να αποτρέπεται η αναίτια είσοδος και έξοδος αυτών από τον προαύλιο χώρο του σχολείου, καθώς και η είσοδος ατόμων που ουδεμία σχέση έχουν με τη λειτουργία του οι θύρες εισόδου-εξόδου στο χώρο του σχολείου παραμένουν κλειστές κατά τη διάρκεια της λειτουργίας του με ευθύνη των Διευθυντών ή Προϊσταμένων των νηπιαγωγείων. Κανένα άτομο πλην των εκπαιδευτικών δε μπορεί να παραμένει εντός του σχολικού χώρου κατά τη διάρκεια λειτουργίας της σχολικής μονάδας, συμπεριλαμβανομένων και των μελών του Διοικητικού Συμβουλίου του Συλλόγου Γονέων και Κηδεμόνων, ανεξάρτητα αν τους έχει διατεθεί ή όχι ειδικός χώρος για τις συνεδριάσεις τους (ΠΔ 79/2017 (ΦΕΚ 109 Α), άρθρο18, παρ.2).

Η αποχώρηση των μαθητών πραγματοποιείται με τη λήξη του διδακτικού ωραρίου της τάξης. Αποχώρηση μαθητή από το σχολείο πριν τη λήξη του διδακτικού ωραρίου γίνεται μόνο σε εξαιρετικές περιπτώσεις και εφόσον έχουν ληφθεί όλα τα απαραίτητα μέτρα για την ασφάλεια του (ενημέρωση και σύμφωνη γνώμη γονέων ή κηδεμόνων, εξασφάλιση συνοδείας μαθητών με ευθύνη των γονέων, υπεύθυνη δήλωση γονέα).

Αν παρουσιαστεί ανάγκη έκτακτης αποχώρησης κατά τη διάρκεια του σχολικού ωραρίου (π.χ. ασθένεια), ενημερώνεται ο γονέας/κηδεμόνας για να προσέλθει στο Σχολείο και να συνοδεύσει το παιδί στο σπίτι του, αφού προηγουμένως συμπληρώσει το σχετικό έντυπο (υπεύθυνη δήλωση). Εάν κάποιος γονέας/κηδεμόνας χρειαστεί, για ειδικό λόγο να πάρει το παιδί του πριν τη λήξη των μαθημάτων, χρειάζεται να ενημερώσει εγκαίρως τη Διεύθυνση του Σχολείου και να συμπληρώσει σχετικό έντυπο(υπεύθυνη δήλωση) όπου θα αναγράφονται οι λόγοι (ΠΔ 79/2017 (ΦΕΚ 109 Α), άρθρο12, παρ.10).

Οι γονείς/κηδεμόνες προσέρχονται έγκαιρα για την παραλαβή των μαθητών και των μαθητριών, παραμένουν έξω από τις εισόδους του σχολείου, χωρίς να παρεμποδίζουν τη διαδικασία αποχώρησης. Κάθε καθυστέρηση στην προσέλευση των γονέων/κηδεμόνων/συνοδών δημιουργεί κινδύνους για την ασφάλεια των μαθητών/μαθητριών που παρακολουθούν το σχολικό πρόγραμμα και παρεμποδίζει τη λειτουργία της σχολικής μονάδας.

4. Ωρολόγιο Πρόγραμμα του Σχολείου

Το Νηπιαγωγείο εφαρμόζει το Ωρολόγιο Πρόγραμμα, όπως αυτό ορίζεται από τις εγκυκλίους του ΥΠΑΙΘΑ και εξειδικεύεται από τον Σύλλογο Διδασκόντων με ευθύνη του Διευθυντή/της Διευθύντριας ή του Προϊστάμενου / Προϊσταμένης του Νηπιαγωγείου και υποβάλλεται προς έγκριση στον Προϊστάμενο/Προϊσταμένη εκπαιδευτικών θεμάτων της οικείας Διεύθυνσης Πρωτοβάθμιας Εκπαίδευσης. Από την περσινή χρονιά έχουν ενταχθεί στο ωρολόγιο πρόγραμμα τα εργαστήρια δεξιοτήτων και τα αγγλικά.

5.Πρόγευμα - γεύμα

Κάθε παιδί είναι απαραίτητο να έχει μαζί του μια σχολική τσάντα Νηπιαγωγείου (με εύχρηστο κούμπωμα), μέσα στην οποία καθημερινά θα φέρνει στο Νηπιαγωγείο ένα ελαφρύ γεύμα. Επίσης μέσα στην τσάντα του θα έχει μια μικρή υφασμάτινη πετσέτα την οποία θα στρώνει επάνω στο τραπέζι, ένα πλαστικό πηρούνι ή κουτάλι εφόσον τα χρειάζεται για να φάει το δεκατιανό του και ένα παγουρίνο ή μπουκαλάκι για να πίνει νερό. Ώρα προγεύματος: 9:45-10:00. Ιδιαίτερη προσοχή κι έμφαση δίνεται στην ποιότητα των τροφών.

Προσφορά φαγώσιμων κερασμάτων:

1. Συνιστάται να βρίσκονται σε ατομικές κλειστές συσκευασίες
2. θα μοιράζονται στο σχολασμα με την οδηγία να καταναλώνονται σπίτι, λόγω διαφόρων αλλεργιών αλλά και επιλογής των γονέων/κηδεμόνων για την υγιεινή διατροφή των παιδιών τους.

6. Εγγραφές νηπίων

Από την 1η έως τις 20 Μαρτίου του προηγούμενου της εγγραφής σχολικού έτους οι γονείς/κηδεμόνες υποβάλλουν σχετικές αιτήσεις-υπεύθυνες δηλώσεις εγγραφής στο νηπιαγωγείο που ανήκουν σύμφωνα με τα όρια της σχολικής περιφέρειας (ΠΔ 79/2017 (ΦΕΚ 109 Α), άρθρο 6, παρ. 4α). Η εγγραφή των προνηπίων γίνεται ηλεκτρονικά με ευθύνη των γονέων μέσω της ψηφιακής υπηρεσίας gov.gr. Το πιστοποιητικό γέννησης του νηπίου εκδίδεται από την Προϊσταμένη μέσω του myschool, του πληροφοριακού συστήματος του Υπουργείου Παιδείας.

Για την εγγραφή απαιτούνται τα προβλεπόμενα από το νόμο δικαιολογητικά (παρ.1αρθ. 44 Ν.4777/2021 Α25):

- Το βιβλιάριο υγείας του παιδιού ή άλλο στοιχείο στο οποίο να φαίνεται ότι έγιναν τα προβλεπόμενα από το νόμο εμβόλια.
- Το Ατομικό Δελτίο Υγείας Μαθητή (ΑΔΥΜ). Το ΑΔΥΜ δίνεται στους γονείς/κηδεμόνες από το σχολείο και επιστρέφεται συμπληρωμένο το αργότερο μέχρι τέλος Σεπτεμβρίου.
- Υπεύθυνη δήλωση του γονέα / κηδεμόνα ότι αναλαμβάνει την ευθύνη για την ασφαλή μετακίνηση του νηπίου από και προς το σχολείο.
- Υπεύθυνη δήλωση του ετέρου γονέα ότι συμφωνεί με την εγγραφή του παιδιού του στο συγκεκριμένο σχολείο.

- Αποδεικτικό στοιχείο, (πχ. λογαριασμός ΔΕΗ, μισθωτήριο οικίας, ή άλλο έγγραφο) από το οποίο, κατά την κρίση της Προϊσταμένης του Νηπιαγωγείου, φαίνεται η διεύθυνση κατοικίας του μαθητή.

Σχολική και Κοινωνική Ζωή

1. Φοίτηση

Η φοίτηση των μαθητών/μαθητριών στα Νηπιαγωγεία είναι υποχρεωτική και εποπτεύεται από τον/την εκπαιδευτικό της τάξης, ο οποίος/η οποία καταγράφει τις καθημερινές απουσίες και από το Διευθυντή/ντρια, Προϊστάμενο/μένη που τις καταχωρίζει στο πληροφοριακό σύστημα του ΥΠΑΙΘΑ. Φέτος λειτουργεί στο σύστημα του myschool και το παρουσιολόγιο του Ολοήμερου τμήματος με αναδρομική καταγραφή απουσιών έως πέντε ημέρες. Η ελλιπής φοίτηση και μάλιστα χωρίς σοβαρό λόγο, δυσχεραίνει τόσο το σχολικό έργο όσο και την πρόοδο των μαθητών/μαθητριών. Την ουσιαστική αλλά και την τυπική ευθύνη απέναντι στο σχολείο και την πολιτεία για τη φοίτηση των μαθητών, φέρουν κατά το νόμο οι γονείς/κηδεμόνες τους (ΠΔ 79/2017 (ΦΕΚ 109 Α), άρθρο 13, παρ. 1) και παρ. 1ε, άρθρο 204 του ν.4610/2019 (ΦΕΚ 70 Α). Δίνεται η δυνατότητα ψηφιακής ενημέρωσης γονέων/κηδεμόνων για τις απουσίες μέσω της ηλεκτρονικής εφαρμογής “e-Parents”.

Σε περίπτωση αδικαιολόγητων απουσιών μαθητών/τριών, ακολουθούνται όσα προβλέπονται στο (ΠΔ 79/2017 (ΦΕΚ 109 Α), άρθρο 13, παρ. 2, 3, 4).

2. Σχολικοί χώροι

Κοινός στόχος όλων είναι ο σεβασμός του σχολικού χώρου. Ο σεβασμός στα περιουσιακά στοιχεία του Νηπιαγωγείου, τις υποδομές, τον εξοπλισμό αλλά και το φυσικό περιβάλλον του σχολείου αποτελεί βασική υποχρέωση όλων των μελών της σχολικής κοινότητας. Με το ίδιο σκεπτικό υπάρχει φροντίδα για την τάξη και την καλαισθησία στις σχολικές αίθουσες, καθώς είναι ο ιδιαίτερος χώρος, όπου παραμένουν και εργάζονται μαθητές/μαθήτριες και εκπαιδευτικοί πολλές ώρες.

Φροντίδα όλων είναι να διατηρούνται οι χώροι καθαροί.

3. Διάλειμμα

Κατά τη διάρκεια του διαλείμματος οι μαθητές/μαθήτριες βγαίνουν στο προαύλιο, όπως έχει καθοριστεί από το Ωρολόγιο Πρόγραμμα. Σε περίπτωση κακοκαιρίας ορίζονται από τους/τις εκπαιδευτικούς οι προκαθορισμένοι χώροι παραμονής των μαθητών και των μαθητριών. Το διάλειμμα είναι χρόνος παιχνιδιού και ανάπτυξης κοινωνικών σχέσεων όπου οι μαθητές και οι μαθήτριες αλληλοεπιδρούν, παίζουν αρμονικά και για οποιοδήποτε πρόβλημα ή δυσκολία αντιμετωπίζουν απευθύνονται στους/στις εκπαιδευτικούς που βρίσκονται στο προαύλιο. Κατά τη διάρκεια του διαλείμματος δεν επιτρέπεται κανένας ανήλικος ή ενήλικος να παρακολουθεί, να συνομιλεί ή να δίνει αντικείμενα σε μαθητές και μαθήτριες του σχολείου από τα κάγκελα του προαυλίου χώρου.

4. Σχολικό πρόγραμμα

Η φοίτηση στο Νηπιαγωγείο αποτελεί το πιο σημαντικό βήμα στη ζωή του παιδιού για τη μάθηση, την προσωπική ανάπτυξη και κοινωνικοποίησή του. Οι μαθητές και μαθήτριες παρακολουθούν και συμμετέχουν ενεργά στην καθημερινή εκπαιδευτική διαδικασία σεβόμενοι τους κανόνες του σχολείου, όπως διαμορφώνονται από τους ίδιους και τους εκπαιδευτικούς της τάξης, όπως και το δικαίωμα των συμμαθητών και συμμαθητριών τους για μάθηση. Τα παιδιά μαθαίνουν να συνεργάζονται, να δημιουργούν, να αλληλοεπιδρούν, να αντενεργούν και να είναι υπεύθυνα. Η συνεργασία μεταξύ γονέων/κηδεμόνων και εκπαιδευτικών έχει κοινό στόχο την υγιή ανάπτυξη παιδιών με ολοκληρωμένη προσωπικότητα.

Συμπεριφορά - Δικαιώματα – Υποχρεώσεις – Παιδαγωγικός έλεγχος

1. Ο Διευθυντής/η Διευθύντρια ή Προϊστάμενος / Προϊσταμένη

- Συμβάλλει στη δημιουργία κλίματος δημοκρατικής συμπεριφοράς των διδασκόντων/διδασκουσών και των μαθητών/μαθητριών και είναι υπεύθυνος/υπεύθυνη, σε συνεργασία με τους εκπαιδευτικούς, για την ομαλή λειτουργία του σχολείου.
- Ενημερώνει τα μέλη της εκπαιδευτικής κοινότητας για την εκπαιδευτική νομοθεσία, τις εγκυκλίους και τις αποφάσεις που

αφορούν τη λειτουργία του Σχολείου και τις αρμοδιότητες του Συλλόγου Διδασκόντων.

- Λαμβάνει μέριμνα για την εξασφάλιση παιδαγωγικών μέσων και εργαλείων, την καλή χρήση τους στη σχολική τάξη, τη λειτουργικότητα και την αντικατάστασή τους, σε περίπτωση φθοράς.
- Είναι υπεύθυνος/υπεύθυνη, μαζί με τους/τις εκπαιδευτικούς, για την καθαριότητα και αισθητική των χώρων του Νηπιαγωγείου, καθώς και για την προστασία της υγείας και ασφάλειας των μαθητών/μαθητριών.
- Έχει την ευθύνη για τη διαμόρφωση θετικού κλίματος στο σχολείο, για την ανάπτυξη αρμονικών σχέσεων ανάμεσα στα μέλη της σχολικής κοινότητας.

2. Οι εκπαιδευτικοί

- Εκπαιδεύουν τους μαθητές και τις μαθήτριες, σύμφωνα με τους σκοπούς και τους στόχους της προσχολικής εκπαίδευσης και μέσα στο πλαίσιο της εκπαιδευτικής πολιτικής και με την καθοδήγηση των Στελεχών της Εκπαίδευσης.
- Προετοιμάζουν καθημερινά και οργανώνουν την εκπαιδευτική διαδικασία, εφαρμόζοντας σύγχρονες και κατάλληλες μεθόδους διδασκαλίας, με βάση τις ανάγκες και ιδιαιτερότητες των μαθητών/μαθητριών.
- Συνεργάζονται με τους μαθητές/μαθήτριες, σέβονται την προσωπικότητά τους, καλλιεργούν και εμπνέουν σ' αυτούς, κυρίως με το παράδειγμά τους, δημοκρατική συμπεριφορά.
- Μεριμνούν για τη δημιουργία κλίματος αρμονικής συνεργασίας και συνεχούς και αμφίδρομης επικοινωνίας με τους γονείς/κηδεμόνες των μαθητών/μαθητριών, και τους ενημερώνουν για τη φοίτηση, τη συμπεριφορά και την εξέλιξη των παιδιών τους.
- Φροντίζουν για την πρόοδο όλων των μαθητών /μαθητριών τους και τους προσφέρουν παιδεία διανοητική, ηθική και κοινωνική.
- Συμβάλλουν στην εμπέδωση ενός ήρεμου, θετικού, συνεργατικού, συμπεριληπτικού, εποικοδομητικού σχολικού κλίματος.

- Ενδιαφέρονται για τις συνθήκες ζωής των μαθητών/μαθητριών τους στην οικογένεια και στο ευρύτερο κοινωνικό περιβάλλον, λαμβάνουν υπόψη τους παράγοντες που επηρεάζουν την πρόοδο και συμπεριφορά των μαθητών/μαθητριών τους και υιοθετούν κατάλληλες παιδαγωγικές ενέργειες, ώστε να αντιμετωπισθούν πιθανά προβλήματα.
- Ενθαρρύνουν τους μαθητές/μαθήτριες να συμμετέχουν ενεργά στη διαμόρφωση και λήψη αποφάσεων για θέματα που αφορούν τους ίδιους και το σχολείο και καλλιεργούν τις αρχές και το πνεύμα αλληλεγγύης και συλλογικότητας.
- Συνεργάζονται με τους εκπαιδευτικούς ειδικής αγωγής προκειμένου να υποστηριχθούν οι μαθητές με ειδικές εκπαιδευτικές ανάγκες καθώς και οι οικογένειές τους.
- Συνεργάζονται με τον Διευθυντή/τη Διευθύντρια ή τον Προϊστάμενο/Προϊσταμένη, τους γονείς και τα αρμόδια Στελέχη Εκπαίδευσης για την καλύτερη δυνατή παιδαγωγική αντιμετώπιση προβλημάτων συμπεριφοράς, σεβόμενοι την προσωπικότητα και τα δικαιώματα των μαθητών/μαθητριών.
- Ανανεώνουν και εμπλουτίζουν τις γνώσεις τους, σχετικά με τις επιστήμες της αγωγής τόσο μέσω των διάφορων μορφών επιμόρφωσης, που παρέχονται θεσμικά από το σύστημα της οργανωμένης εκπαίδευσης, όσο και μέσω της ενδοσχολικής επιμόρφωσης ή και της αυτοεπιμόρφωσης.

3. Οι μαθητές/μαθήτριες

- Επιδεικνύουν σεβασμό, με τη στάση τους, προς κάθε μέλος της σχολικής κοινότητας.
- Κατά τη διάρκεια των μαθημάτων τηρούν τους κανόνες της τάξης, συμμετέχουν ενεργά συνδιαμορφώνοντας την καθημερινή εκπαιδευτική διαδικασία.
- Απευθύνονται στους/στις εκπαιδευτικούς και στη Διεύθυνση του Σχολείου και ζητούν τη βοήθειά τους, για κάθε πρόβλημα που τους απασχολεί και τους δημιουργεί εμπόδιο στη σχολική ζωή.
- Προσέχουν ώστε να διατηρούν καθαρούς όλους τους χώρους και δείχνουν ενδιαφέρον για την υλική περιουσία του σχολείου.
- Αποφεύγουν ρητά την άσκηση οποιασδήποτε μορφής βίας

(σωματική, λεκτική ή ψυχολογική).

- Προσπαθούν να λύνουν τις αντιθέσεις ή διαφωνίες με διάλογο. Σε περιπτώσεις που γίνονται αποδέκτες ή παρατηρητές βίαιης λεκτικής, ψυχολογικής ή και σωματικής συμπεριφοράς, ενεργούν άμεσα και ακολουθούν τα παραπάνω βήματα: 1. Συζητούν άμεσα και ειρηνικά με όποιον έχουν διαφορά. 2. Απευθύνονται στον/στην εκπαιδευτικό - στον/στην Προϊστάμενο/Προϊσταμένη του Νηπιαγωγείου.
- Συμβάλλουν στην υιοθέτηση αειφορικών πρακτικών, όπως η ανακύκλωση υλικών.
- Στις σχολικές εκδηλώσεις και γιορτές αλλά και στις διδακτικές επισκέψεις εκτός Νηπιαγωγείου ακολουθούν τους συνοδούς εκπαιδευτικούς και συμπεριφέρονται με ευγένεια και ευπρέπεια.

4. Γονείς και κηδεμόνες

- Φροντίζουν ώστε το παιδί να έρχεται έγκαιρα και ανελλιπώς στο σχολείο και να ενημερώνουν σε περίπτωση απουσίας του.
- Διαβάζουν προσεκτικά όλες τις ανακοινώσεις, έντυπες ή ηλεκτρονικές, ώστε να ενημερώνονται για θέματα λειτουργίας του Σχολείου.
- Συνεργάζονται αρμονικά σε προσωπικό επίπεδο αλλά και μέσω του Συλλόγου Γονέων με τη Διεύθυνση του σχολείου και τον Σύλλογο των Διδασκόντων για θέματα που αφορούν τους μαθητές/μαθήτριες.
- Ενημερώνουν έγκαιρα και προσκομίζουν τα σχετικά έγγραφα, αν υπάρχουν, για κάθε ειδικό θέμα που αντιμετωπίζουν τα παιδιά τους - θέματα υγείας, ειδικές εκπαιδευτικές ικανότητες ή ανάγκες, θέματα οικογενειακής και κοινωνικής κατάστασης - τα οποία μπορούν να επηρεάσουν την επίδοση, τη φοίτηση και συμπεριφορά του παιδιού και ζητούν τη συνδρομή του σχολείου.

Παιδαγωγικός έλεγχος

Τα θέματα συμπεριφοράς των μαθητών/τριών στο σχολείο αποτελούν αντικείμενο συνεργασίας των Εκπαιδευτικών, της Προϊσταμένης του σχολείου με τους γονείς/κηδεμόνες, τη Σύμβουλο Εκπαίδευσης, ώστε να υπάρξει η καλύτερη δυνατή παιδαγωγική αντιμετώπισή τους. Σε περίπτωση που θεωρηθεί ότι η συμπεριφορά των νηπίων (γνωστική, κινητική, κοινωνική, συναισθηματική, προβλήματα λόγου) χρήζει διάγνωσης/ υποστήριξης από ομάδα ειδικών επιστημόνων, η εκπαιδευτικός κατευθύνει/συμβουλεύει τους γονείς για την καλύτερη και αποτελεσματικότερη παροχή βοήθειας προς αυτούς. Ειδικότερα σε περίπτωση προβλημάτων συμπεριφοράς ενός νηπίου καλείται ο γονέας/κηδεμόνας στο σχολείο και ενημερώνεται με στόχο την από κοινού συνεργασία για την επίλυση τους. Σε κάθε περίπτωση και πριν από κάθε απόφαση λαμβάνεται υπόψη η βασική αρχή του σεβασμού της προσωπικότητας και των δικαιωμάτων του παιδιού. Η στενή συνεργασία σχολείου-γονέων/κηδεμόνων είναι πάντα αναγκαία και επιβεβλημένη.

Πρόληψη φαινομένων βίας και σχολικού εκφοβισμού

Η ανάπτυξη θετικού σχολικού κλίματος με την ισότιμη συμμετοχή των μαθητών, το σεβασμό και τη δημοκρατική συμπεριφορά μέσα από οργανωμένες θεματικές αποτελεί σημαντικό παράγοντα της διαδικασίας πρόληψης ή/και αντιμετώπισης φαινομένων βίας, εξαναγκασμού και σχολικού εκφοβισμού. Χαρακτηριστικά του θετικού και υγιούς σχολικού κλίματος είναι ο αμοιβαίος σεβασμός, η αποδοχή της διαφορετικότητας, η προώθηση της συνεργασίας σχολείου-οικογένειας, η προώθηση της συνεργασίας σχολείου με Φορείς όπου κρίνεται σκόπιμο. Οι νηπιαγωγοί συνεργάζονται με τους γονείς και κηδεμόνες για την καλύτερη δυνατή παιδαγωγική αντιμετώπιση πιθανών φαινομένων αποκλίνουσας συμπεριφοράς.

Για την αντιμετώπιση ενδοσχολικής βίας και εκφοβισμού έχει δημιουργηθεί ειδική πλατφόρμα υποβολής καταγγελιών ενώ έχει οριστεί συγκεκριμένο Πρωτόκολλο Διαχείρισης Ενδοσχολικής Βίας και Εκφοβισμού με σκοπό την εξέταση των αναφορών και την υποβολή προτάσεων αντιμετώπισης περιστατικών σχολικής βίας (ν. 5029/2023(Α'551)).

Εκδηλώσεις- Δραστηριότητες

Το Σχολείο οργανώνει μια σειρά εκδηλώσεων/δραστηριοτήτων, που στόχο έχουν τη σύνδεση σχολικής και κοινωνικής ζωής, τον εμπλουτισμό των υπάρχουσών γνώσεων των μαθητών/μαθητριών, την απόκτηση δεξιοτήτων ζωής και την ευαισθητοποίησή τους σε κοινωνικά θέματα. Οι ενδοσχολικές εκδηλώσεις, οι σχολικές δραστηριότητες και η συμμετοχή σε καινοτόμα σχολικά προγράμματα πρέπει να γίνονται με πρωτοβουλίες, ιδέες και ευθύνη των ίδιων των μαθητών/μαθητριών, διότι έτσι αυτοί/αυτές αισθάνονται υπεύθυνοι/υπεύθυνες, αναδεικνύουν τις ικανότητές τους, τις κλίσεις τους, τα ενδιαφέροντά τους και το ταλέντο τους (Υ. Α. Αριθμ. 13423/ΓΔ4/2021 ΦΕΚ 491/Β/9-2-2021).

Σχολικές γιορτές - αργίες

Τα Νηπιαγωγεία δε λειτουργούν:

- α) τα Σάββατα και τις Κυριακές,
- β) την 28η Οκτωβρίου (εθνική εορτή),
- γ) από 24 Δεκεμβρίου μέχρι και 7 Ιανουαρίου (διακοπές Χριστουγέννων),
- δ) την Καθαρά Δευτέρα,
- ε) την 25η Μαρτίου (εθνική εορτή),
- στ) από τη Μ. Δευτέρα μέχρι και την Παρασκευή της Διακαινησίμου (διακοπές Πάσχα),
- η) την 1η Μαΐου,
- θ) την εορτή του Αγίου Πνεύματος,
- ι) από 22 Ιουνίου μέχρι και 31 Αυγούστου (θερινές διακοπές) και

ια) την ημέρα της εορτής του Πολιούχου της έδρας του σχολείου και την ημέρα της τοπικής εθνικής εορτής.

Τα Νηπιαγωγεία παραμένουν, επίσης, κλειστά, όταν οι Νηπιαγωγοί παρακολουθούν υποχρεωτικά σεμινάρια της Συμβούλου Εκπ/σης.

Εορταστικές εκδηλώσεις στα νηπιαγωγεία πραγματοποιούνται:

- α) στις 27 Οκτωβρίου για την επέτειο της εθνικής εορτής της 28ης Οκτωβρίου, ημέρα κατά την οποία τιμάται και η ελληνική σημαία. Σε

περίπτωση που η 28η Οκτωβρίου είναι Κυριακή ή Δευτέρα, οι εκδηλώσεις γίνονται την προηγούμενη Παρασκευή,

β) στις 24 Μαρτίου για την επέτειο της εθνικής εορτής της 25ης Μαρτίου. Σε περίπτωση που η 25η Μαρτίου είναι Κυριακή ή Δευτέρα, οι εκδηλώσεις γίνονται την προηγούμενη Παρασκευή,

γ) στις 17 Νοεμβρίου για την επέτειο του Πολυτεχνείου, τον αντιδικτατορικό αγώνα και την Εθνική Αντίσταση. Όταν η 17η Νοεμβρίου είναι Σάββατο ή Κυριακή, οι εορταστικές εκδηλώσεις πραγματοποιούνται την προηγούμενη Παρασκευή.

δ) την τελευταία ημέρα πριν τις διακοπές των Χριστουγέννων

ε) την τελευταία ημέρα της λήξης των μαθημάτων πριν τις θερινές διακοπές.

Οι σχολικές γιορτές, εθνικές, θρησκευτικές ή άλλου τύπου, καθώς και οι διδακτικές επισκέψεις αποτελούν μέρος της σχολικής ζωής και βοηθούν στην πραγματοποίηση του σχολικού έργου. Γι' αυτό είναι απαραίτητο οι μαθητές να μην απουσιάζουν από αυτές, αν δεν έχουν σοβαρό λόγο (ΠΔ 79/2017 (ΦΕΚ 109 Α) άρθρο 3, παρ. 1, 2).

Συνεργασία Σχολείου - Οικογένειας - Συλλόγου Γονέων/Κηδεμόνων

Το Σχολείο πρέπει να βρίσκεται σε αμοιβαία συνεργασία με την οικογένεια του μαθητή/της μαθήτριας, με τον Σύλλογο Γονέων/Κηδεμόνων και Φορέων, των οποίων όμως ο ρόλος πρέπει να είναι διακριτός.

Η ενημέρωση για θέματα αγωγής και προόδου των μαθητών είναι δικαίωμα των γονέων/κηδεμόνων και καθήκον των εκπαιδευτικών. Η ενημέρωση των γονέων/κηδεμόνων για τη σχολική εργασία, την πρόοδο των μαθητών και για θέματα αγωγής ή ζητήματα που αφορούν τη λειτουργία του σχολείου πραγματοποιείται:

α) στην αρχή του διδακτικού έτους, όταν οι εκπαιδευτικοί ή/και ο Διευθυντής ή Προϊστάμενος του σχολείου ενημερώνουν τους γονείς/κηδεμόνες για το ωρολόγιο πρόγραμμα και το αναλυτικό πρόγραμμα, τις ώρες και ημέρες επικοινωνίας και συνεργασίας μαζί τους

ή για γενικότερα θέματα που αφορούν την αγωγή και την πρόοδο των μαθητών και εν γένει τη λειτουργία του σχολείου,

β) μία φορά τουλάχιστον τον μήνα, σε προκαθορισμένη από τον εκπαιδευτικό του τμήματος ημέρα και ώρα, μετά τη λήξη των μαθημάτων του υποχρεωτικού προγράμματος και εντός του εργασιακού ωραρίου. Η ημέρα και η ώρα συνεργασίας καταγράφονται στο Βιβλίο Πράξεων του Συλλόγου Διδασκόντων και γνωστοποιούνται έγκαιρα στους γονείς/κηδεμόνες. Επιπλέον, ο εκπαιδευτικός της τάξης μπορεί να συναντηθεί και εκτάκτως με τους γονείς/κηδεμόνες κάθε φορά που κρίνεται αναγκαίο (ΠΔ 79/2017 (ΦΕΚ 109 Α) άρθρο 14, παρ. 4,α,β).

Δίνεται μεγάλη σημασία στην επικοινωνία και την εποικοδομητική συνεργασία ανάμεσα στους γονείς των μαθητών και στις νηπιαγωγούς. Συνιστάται η ανταπόκριση των γονέων στις προσκλήσεις του Νηπιαγωγείου και η συμμετοχή τους στις συναντήσεις γονέων και νηπιαγωγών.

Κάθε φορά που δημιουργείται θέμα το οποίο σχετίζεται με συγκεκριμένο μαθητή/μαθήτρια, ενημερώνεται σχετικά ο γονέας/κηδεμόνας, ο οποίος είναι απαραίτητο να συνεργαστεί με το Νηπιαγωγείο.

Για την αντιμετώπιση των μαθητών που παρουσιάζουν σοβαρές μαθησιακές δυσκολίες ή και προβλήματα συμπεριφοράς, ο εκπαιδευτικός της τάξης - Προϊστάμενος του σχολείου συνεργάζεται τους γονείς/κηδεμόνες, τον αρμόδιο σύμβουλο εκπαίδευσης, καθώς και τις αρμόδιες υπηρεσίες και τους φορείς για την προστασία και την υποστήριξη των παιδιών και των οικογενειών τους (ΠΔ 79/2017 (ΦΕΚ 109 Α) άρθρο 14, παρ. 5,α,β).

Οι ημερομηνίες και η θεματολογία των συναντήσεων θα γνωστοποιούνται έγκαιρα, με σχετικά ενημερωτικά σημειώματα μέσω των email. Οποιαδήποτε δυσκολία ή πρόβλημα αντιμετωπίζουν οι γονείς με τα παιδιά τους συνιστάται η ενημέρωση, συζήτηση και συνεργασία με τη νηπιαγωγό, ακόμα και τηλεφωνικά.

Ποιότητα του σχολικού χώρου

Ένας από τους στόχους του Σχολείου πρέπει να είναι η καλλιέργεια της αίσθησης της ευθύνης στους μαθητές/ στις μαθήτριες σε ό,τι αφορά την ποιότητα του σχολικού χώρου. Καθαροί και συντηρημένοι χώροι

αθουσών, εργαστηρίων, του αύλειου χώρου, της σχολικής περιουσίας, κ.λπ. διαμορφώνουν τον περιβάλλοντα χώρο μέσα στον οποίο είναι δυνατόν να καλλιεργηθεί η ψυχή του παιδιού. Φθορές, ζημιές και κακή χρήση της περιουσίας του Σχολείου αποδυναμώνουν τις εκπαιδευτικές δυνατότητές του και παιδαγωγικά εθίζουν τον μαθητή/τη μαθήτριά στην αντίληψη της απαξίωσης της δημόσιας περιουσίας. Μαθητής/Μαθήτριά που προκαλεί φθορά στην περιουσία του Σχολείου, ελέγχεται για τη συμπεριφορά αυτή και η δαπάνη αποκατάστασης βαρύνει τον κηδεμόνα του (Υ. Α. Αριθ. 13423/ΓΔ4/2021ΦΕΚ 491/Β/9-2-2021).

Νέα Ψηφιακά Εργαλεία

1. Ψηφιακή Βεβαίωση Φοίτησης

Οι γονείς/κηδεμόνες έχουν τη δυνατότητα έκδοσης Βεβαιώσεων φοίτησης μέσω της Ενιαίας Ψηφιακής Πύλης της Δημόσιας Διοίκησης (<https://www.gov.gr/ipiresies/ekpaideuse/eggraphe-se-skholeio/attenting-school>).

2. Ψηφιακή Πλατφόρμα για την αντιμετώπιση της ενδοσχολικής βίας και των φαινομένων εκφοβισμού

Για την αντιμετώπιση της ενδοσχολικής βίας και του εκφοβισμού έχει δημιουργηθεί ειδική ψηφιακή πλατφόρμα για την υποβολή καταγγελιών (<http://stop-bullying.gov.gr/>).

3. Ψηφιακή ενημέρωση γονέων/κηδεμόνων

Δίνεται η δυνατότητα στους γονείς/κηδεμόνες να ενημερώνονται ηλεκτρονικά για Ανακοινώσεις, Ειδοποιήσεις Σχολικής Μονάδας, Απουσίες των μαθητών/μαθητριών μέσω της ηλεκτρονικής εφαρμογής “e-Parents”

(<https://eschools.minedu.gov.gr/login>)

Χρήση κινητών τηλεφώνων και ηλεκτρικών συσκευών

Δεν επιτρέπεται οι μαθητές να χρησιμοποιούν εντός των σχολικών χώρων κινητό τηλέφωνο ή άλλη ηλεκτρονική συσκευή εικόνας, ήχου, βίντεου, συνομιλίας, καταγραφής ή άλλων εφαρμογών.

Πολιτική προστασίας του σχολείου προστασίας από πιθανούς κινδύνους

Αντιμετώπιση έκτακτων αναγκών

Οι φυσικές καταστροφές παρουσιάζουν αυξητική τάση τα τελευταία χρόνια με ποικίλες συνέπειες στο ανθρωπογενές περιβάλλον. Οι σχολικές μονάδες, ως λειτουργικοί χώροι φιλοξενίας και δραστηριοποίησης ευάλωτης ομάδας του πληθυσμού, απαιτούν αυξημένο βαθμό ετοιμότητας έναντι των κινδύνων αυτών.

Η απρόβλεπτη ή περιστασιακή κρίση είναι αυτή που συνδέεται ευθέως με την ανάγκη εκπόνησης ενός σχεδίου διαχείρισής της. Τα κρίσιμα συμβάντα χρήζουν έγκαιρων και έγκυρων ενεργειών ανταπόκρισης. Η έγγραφη και οργανωμένη αποτύπωση αυτών, σε επίπεδο σχολικής μονάδας, συνιστά το πρωτόκολλο - σχέδιο διαχείρισης κρίσεων. Τα οφέλη ενός τέτοιου σχεδίου έγκεινται στη διασφάλιση της σωματικής ακεραρότητας και της ψυχικής υγείας του ανθρώπινου δυναμικού του σχολείου:

Οι φάσεις του σχεδίου υλοποίησης της διαχείρισης κρίσεων είναι οι εξής:

1. Προσδιορισμός της κρίσης - γεγονότος (π.χ. πλημμύρα, πυρκαγιά).
2. Επίπεδο αντιμετώπισης.
3. Ειδοποίηση - ενημέρωση όσων εμπλέκονται στην αντιμετώπιση της κρίσης.
4. Επιλογή τρόπου και πλαισίου ενημέρωσης των εμπλεκόμενων υπηρεσιών και φορέων, των γονέων και κηδεμόνων.
5. Αξιολόγηση διαχείρισης της κρίσης.

Στην κατεύθυνση αυτή, υπάρχει στη σχολική μονάδα μας Ομάδα Διαμόρφωσης Σχεδίου Αντιμετώπισης Κρίσεων, που είναι ο Σύλλογος Διδασκόντων με επικεφαλής την Προϊσταμένη και έχει αναπτυχθεί ένα γενικό σχέδιο προετοιμασίας του σχολείου για την αντιμετώπιση κρίσεων.

Για την προστασία από σεισμούς επικαιροποιείται τακτικά το Σχέδιο Μνημονίου Ενεργειών για τη διαχείριση του Σεισμικού Κινδύνου στην αρχή της σχολικής χρονιάς και υλοποιούνται ασκήσεις ετοιμότητας κατά τη διάρκεια του σχολικού έτους.

Η Προϊσταμένη του Νηπιαγωγείου, στην αρχή του σχολικού έτους και σε συνεργασία με τον Σύλλογο Διδασκόντων, προβαίνει σε όλες τις απαιτούμενες ενέργειες που προβλέπονται για την αντιμετώπιση των έκτακτων αναγκών εντός του σχολικού χώρου. Επίσης, ενημερώνουν τους μαθητές/μαθήτριες για τους βασικούς κανόνες και τρόπους αντίδρασης κατά την εκδήλωση των φαινομένων αυτών.

Σε καταστάσεις πανδημίας ή ακραίων-επικίνδυνων φαινομένων οι εκπαιδευτικοί, μαθητές/μαθήτριες, γονείς/κηδεμόνες, Διευθυντές/Διευθύντριες, Προϊστάμενοι/Προϊστάμενες οφείλουν να συμμορφώνονται και να ακολουθούν ρητά τις οδηγίες που εκδίδουν οι εκάστοτε αρμόδιοι φορείς/υπηρεσίες: π.χ. ΕΟΔΥ, ΥΠΑΙΘΑ, Υπουργείο Πολιτικής Προστασίας, κ.λπ. για την εύρυθμη λειτουργία της σχολικής μονάδας και την ασφάλεια των μελών της.

Σε περίπτωση έκτακτης ανάγκης για την ασφάλεια των παιδιών, έχει καταρτιστεί σχέδιο διαφυγής και συγκέντρωσης **στην αυλή του σχολείου**, ενώ πραγματοποιούνται ασκήσεις ετοιμότητας.

Έκθεση αποτίμησης - ανατροφοδότηση - προτάσεις βελτίωσης

Ο Εσωτερικός Κανονισμός Λειτουργίας επικαιροποιείται σε τακτά χρονικά διαστήματα, μέσω της προβλεπόμενης από τον νόμο συμμετοχικής διαδικασίας όλων των μελών της σχολικής κοινότητας, έτσι ώστε να συμπεριλαμβάνει νέες νομοθετικές ρυθμίσεις, να ανταποκρίνεται στις αλλαγές των συνθηκών λειτουργίας του Σχολείου και τις, κατά καιρούς, Αποφάσεις των αρμόδιων συλλογικών οργάνων του.

Ο κοινά συμφωνημένος Εσωτερικός Κανονισμός Λειτουργίας βασίζεται στην ισχύουσα νομοθεσία και στις σύγχρονες παιδαγωγικές και διδακτικές αρχές. Η τήρησή του από τους μαθητές/τις μαθήτριες, τους/τις εκπαιδευτικούς και τους γονείς/κηδεμόνες, με αμοιβαίο σεβασμό στον διακριτό θεσμικό ρόλο τους, ώστε να έχει πληρότητα, γενική αποδοχή και εφαρμογή, αποτελεί προϋπόθεση της εύρυθμης λειτουργίας του

Σχολείου. Είναι το θεμέλιο πάνω στο οποίο μπορεί το Σχολείο να οικοδομήσει για να πετύχει τους στόχους και το όραμά του.

Θέματα που ανακύπτουν και δεν προβλέπονται από τον Κανονισμό, αντιμετωπίζονται κατά περίπτωση από τον Διευθυντή/τη Διευθύντρια του Σχολείου και τον Σύλλογο Διδασκόντων/Διδασκουσών, καθώς και από τον /τη Σύμβουλο Εκπαίδευσης, σύμφωνα με τις αρχές της παιδαγωγικής επιστήμης και την εκπαιδευτική νομοθεσία, σε πνεύμα συνεργασίας με όλα τα μέλη της σχολικής κοινότητας.

Ο Εσωτερικός Κανονισμός Λειτουργίας ισχύει για ένα σχολικό έτος.

Επικαιροποίηση Εσωτερικού Κανονισμού Σχολικής Μονάδας (ΔΑΙ) και Μνημονίου Ενεργειών

Ο παρών Εσωτερικός Κανονισμός Λειτουργίας είναι συμπλήρωση του επικαιροποιημένου με την υπ' αριθ.: 6/23-9-2024 "Εσωτερικού Κανονισμού Σχολικής Μονάδας και Μνημονίου Ενεργειών», του Συλλόγου Διδασκόντων του Νηπιαγωγείου Αγγελοχωρίου και θα υποβληθεί για έγκριση από τη Διευθύντρια Πρωτ/θμιας Εκπ/σης Ν. Ημαθίας και τη Σύμβουλο Εκπαίδευσης Νηπιαγωγών Ημαθίας.

Σχέδιο Έκτακτης Ανάγκης του Νηπιαγωγείου

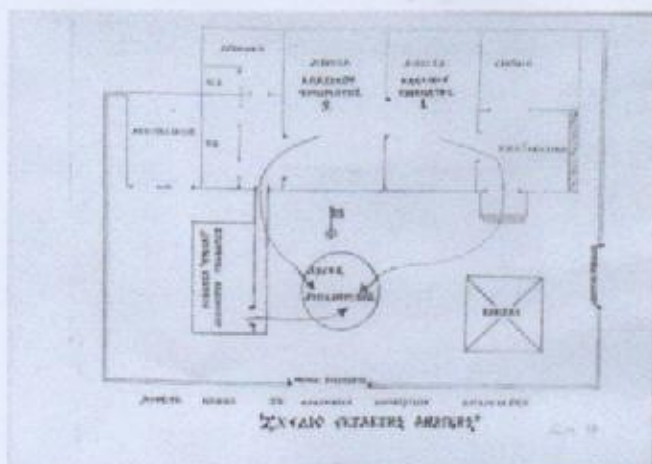

Τα μέλη του Σχολικού Συμβουλίου του Νηπιαγωγείου Αγγελοχωρίου:

Οι εκπαιδευτικοί

Μαυροματίδου Σοφία

Οι εκπρόσωποι του Δήμου

Δάγγας Στέλιος

(Αντιδήμαρχος Παιδείας Δ. Ηρωικής Πόλης Νάουσας)



Δολδούρη Μαρία

(Γραμματέας Γραφείου Παιδείας Δ. Ηρωικής Πόλης Νάουσας)

Εκπρόσωποι γονέων

Βέργου Ειρήνη

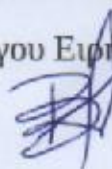

Μισαηλίδου Γεωργία

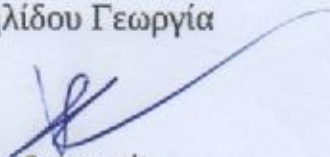

Πέσιου Φωτεινή



Ακριβές απόσπασμα 1^{ης}/24-9-2024 απόφασης Σχολικού Συμβουλίου του Νηπ/γείου Αγγελοχωρίου.

Η Προϊσταμένη

Κυράνου Ελένη



Εγκρίνεται

1

Η Σύμβουλος Εκπ/σης (έχει την
παιδαγωγική ευθύνη του σχολείου)

ISAIA LAZARIDOU
25/09/2024 18:21

Ημερομηνία:

Η Διευθύντρια Εκπαίδευσης

Ημερομηνία: