



## IN NEED

Βοήθεια σε άτομα που έχουν ανάγκη

---

Έτος Λειτουργίας 2024

ΓΕΛ Βουλιαγμένης

---

## Ποιοι είμαστε

Η InNeed είναι μια εταιρεία μη κερδοσκοπικού χαρακτήρα που αποσκοπεί στην υποστήριξη των ατόμων με αναπηρία και ηλικιωμένων, προσφέροντας γρήγορη εύρεση εθελοντών συνοδών για διάφορες κοινωνικές δραστηριότητες.

Οι δραστηριότητες αυτές υποστηρίζουν την κοινωνικοποίηση των ωφελούμενων και περιλαμβάνουν συνοδεία, μεταξύ άλλων, σε αγορές, ιατρικές επισκέψεις, θεατρικές παραστάσεις, ακόμα και ταξίδια.

Έχουμε δημιουργήσει μια εύχρηστη ηλεκτρονική πλατφόρμα, μέσω της οποίας κάθε ενδιαφερόμενος θα μπορεί να αναζητήσει συνοδό που θα καλύπτει κάθε ανάγκη του με τον καλύτερο, ασφαλέστερο και πιο ευχάριστο τρόπο.



## Ο στόχος μας

Στόχος μας είναι ένας κόσμος χωρίς κοινωνικούς αποκλεισμούς για τους ανθρώπους με αναπηρία ή και μεγάλης ηλικίας.

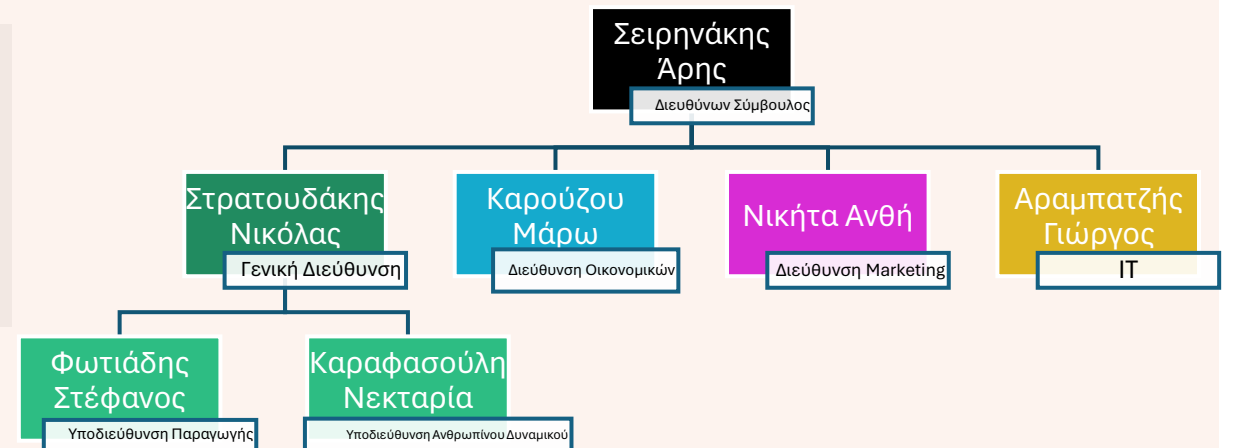

### Serviceable Obtainable Market

1εκ

άτομα με αναπηρία στην Ελλάδα

35%

διαμένει στην Αττική

### Serviceable Available Market

87εκ

άτομα στην ΕΕ έχουν κάποια μορφή αναπηρίας

### Total Addressable Market

190εκ

άτομα παγκοσμίως αντιμετωπίζουν σημαντικές δυσκολίες στην καθημερινή τους ζωή





Σημαντικός παράγοντας επιτυχίας της ιδέας μας θεωρούμε ότι αποτελεί η επικοινωνία και συνεργασία με φορείς που ασχολούνται με άτομα με αναπηρία ή ηλικιωμένους.

Συγκεκριμένα επισκεφτήκαμε τα μη κερδοσκοπικά σωματεία Αμυμώνη και Ερμής, καθώς και το κέντρο φροντίδας ηλικιωμένων Ρέστειον και μιλήσαμε με ανθρώπους που εργάζονται εκεί. Η Αμυμώνη επικεντρώνει τη δράση της σε ΑμεΑ κάτω από 18 ετών με στόχο τη μεγιστοποίηση της αυτονομίας κάθε ωφελούμενου στις δραστηριότητες της καθημερινότητας και τη βελτίωση της κοινωνικής τους ενσωμάτωσης. Ο Ερμής είναι ένα από τα πρώτα σωματεία που δημιουργήθηκαν στην Ελλάδα, εστιάζει την παροχή των υπηρεσιών του σε ΑμεΑ άνω των 18 χρόνων και παρέχει φροντίδα και πλήθος εκπαιδευτικών προγραμμάτων. Το Ρέστειον φροντίζει ώστε οι ηλικιωμένοι άνθρωποι που διαμένουν εκεί να έχουν μια καλή ποιότητα ζωής και τους φέρνει σε επαφή, μέσω δράσεων, με άτομα νεότερης γενιάς ώστε να μην νιώθουν κοινωνικά αποκομμένοι.

Η επίσκεψή μας σε αυτά τα σωματεία και η συνομιλία με έμπειρους ανθρώπους εκεί, μας βοήθησε να κατανοήσουμε καλύτερα τις ανάγκες των δυνητικών «πελατών» μας. Οι πληροφορίες που δόθηκαν υπήρξαν ιδιαίτερα χρήσιμες για την έρευνα που πραγματοποιήθηκε από το τμήμα παραγωγής. Επιπλέον συμφωνήσαμε στην ανάπτυξη συνεργασίας στο πλαίσιο της οποίας θα μας φέρνουν σε επαφή με ωφελούμενους και θα εκπαιδεύουν εθελοντές της εταιρείας μας.



## InNeed

Μία ηλεκτρονική πλατφόρμα εύρεσης εθελοντών συνοδών για άτομα με αναπηρία και ηλικιωμένους, που αντιμετωπίζει τον κίνδυνο του κοινωνικού αποκλεισμού.

Με έναν απλό και εύχρηστο τρόπο, οι επισκέπτες της πλατφόρμας, έχουν τις εξής επιλογές:

- Βρες βοηθό
- Γίνε βοηθός
- Πληροφορίες
- Κάνε Δωρεά

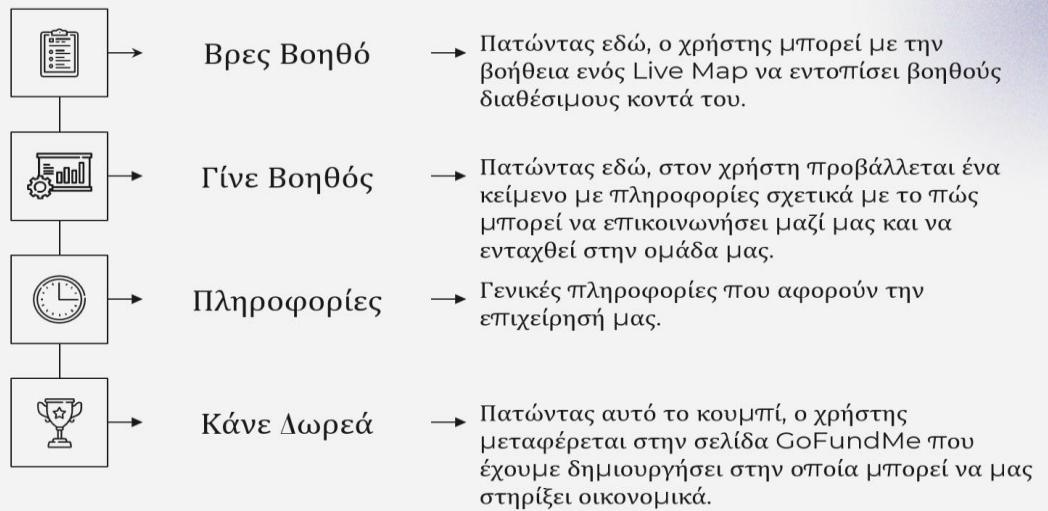

Η ανάπτυξη, συντήρηση και ασφάλεια της πλατφόρμας, καθώς και η σωστή διαχείριση και προστασία των δεδομένων των χρηστών αποτελούν κύριο μέλημά μας.



## 1. Κρατικός Μηχανισμός

Χρονοβόρα διαδικασία

Πολυπλοκότητα συστήματος

Πρόγραμμα: Προσωπικός Βοηθός για ΑμεΑ

## 2. Be My Eyes App

Δανέζικη εφαρμογή για κινητά

## 3. Μεμονωμένες Ομάδες

Μεμονωμένα άτομα & ομάδες σε SoMe  
π.χ. "Συνοδοί ΑμεΑ Θεσσαλονίκης"

## InNeed

- Στήριξη από δίκτυο εθελοντών που αποτελούν την καρδιά της πλατφόρμας
- Δυνατότητα επιλογής από τον πελάτη του κατάλληλου πακέτου βασισμένου στις ανάγκες και τις προτιμήσεις του
- Παροχή δωρεάν υπηρεσιών σε πελάτες που έχουν αποδεδειγμένη οικονομική δυσχέρεια
- Εξάρτηση της τιμής ανά ώρα από το είδος και τη διάρκεια της βοήθειας
- Δυνατότητα συνδυασμού υπηρεσιών και καλύτερης τιμής
- Χορήγηση πιστοποιητικού εθελοντισμού ανά τέσσερις μήνες για κάθε χρήση π.χ. ενίσχυση βιογραφικού





Κατάσταση Αποτελεσμάτων Χρήσης In €	Y1	Y2	Y3	Y4	Y5	Y2 vs Y1	Y3 vs Y2	Y4 vs Y3	Y5 vs Y4
Έσοδα	1.112.400	1.156.896	1.203.172	1.251.299	1.301.351	44.496	46.276	48.127	50.052
Κόστος Παροχής Υπηρεσιών	(247.800)	(252.756)	(257.811)	(262.967)	(268.227)	(4.956)	(5.055)	(5.156)	(5.259)
<b>Μεικτό Κέρδος / (Ζημιά)</b>	<b>864.600</b>	<b>904.140</b>	<b>945.361</b>	<b>988.331</b>	<b>1.033.124</b>	<b>39.540</b>	<b>41.221</b>	<b>42.971</b>	<b>44.793</b>
Διοικητικά Έξοδα	(510.000)	(520.200)	(530.604)	(541.216)	(552.040)	(10.200)	(10.404)	(10.612)	(10.824)
Λειτουργικά Έξοδα	(353.188)	(360.252)	(367.457)	(374.806)	(382.302)	(7.064)	(7.205)	(7.349)	(7.496)
<b>Λειτουργικό Κέρδος / (Ζημιά)</b>	<b>1.412</b>	<b>23.688</b>	<b>47.300</b>	<b>72.309</b>	<b>98.782</b>	<b>22.276</b>	<b>23.612</b>	<b>25.009</b>	<b>26.472</b>
Χρηματοοικονομικά Έξοδα	(10.216)	(8.195)	(6.147)	(4.109)	(2.049)	2.021	2.049	2.038	2.060
Αποσβέσεις	(8.533)	(8.533)	(9.867)	(5.667)	(7.000)	-	(1.333)	4.200	(1.333)
<b>Κέρδος / (Ζημιά) προ φόρων</b>	<b>(17.338)</b>	<b>6.959</b>	<b>31.287</b>	<b>62.534</b>	<b>89.733</b>	<b>24.297</b>	<b>24.327</b>	<b>31.247</b>	<b>27.199</b>
Φόρος Εισοδήματος	-	-	(6.883)	(13.757)	(19.741)	-	(6.883)	(6.874)	(5.984)
<b>Κέρδος / (Ζημιά) Περιόδου</b>	<b>(17.338)</b>	<b>6.959</b>	<b>24.404</b>	<b>48.776</b>	<b>69.991</b>	<b>24.297</b>	<b>17.444</b>	<b>24.373</b>	<b>21.215</b>

Ισολογισμός In €	Y1	Y2	Y3	Y4	Y5	Y2 vs Y1	Y3 vs Y2	Y4 vs Y3	Y5 vs Y4
Άυλα Περιουσιακά Στοιχεία	12.000	9.000	6.000	3.000	-	(3.000)	(3.000)	(3.000)	(3.000)
Ηλεκτρονικός Εξοπλισμός	11.067	5.533	2.667	4.000	4.000	(5.533)	(2.867)	1.333	-
Πάγιος Εξοπλισμός	23.067	14.533	8.667	7.000	4.000	(8.533)	(5.867)	(1.667)	(3.000)
Απαιτήσεις από Πελάτες	-	-	-	-	-	-	-	-	-
Ταμείο	125.916	107.729	104.319	121.082	160.393	(18.187)	(3.410)	16.763	39.311
Λοιπές Απαιτήσεις	-	-	-	-	-	-	-	-	-
Κυκλοφορούν Ενεργητικό	125.916	107.729	104.319	121.082	160.393	(18.187)	(3.410)	16.763	39.311
<b>Συνολικό Ενεργητικό</b>	<b>148.982</b>	<b>122.262</b>	<b>112.985</b>	<b>128.082</b>	<b>164.393</b>	<b>(26.721)</b>	<b>(9.276)</b>	<b>15.096</b>	<b>36.311</b>
Μετοχικό Κεφάλαιο	(31.600)	(31.600)	(31.600)	(31.600)	(31.600)	-	-	-	-
Σωρευμένα Κέρδη / (Ζημιές)	17.338	10.378	(14.025)	(62.802)	(132.793)	(6.959)	(24.404)	(48.776)	(69.991)
Καθαρή Θέση	(14.262)	(21.222)	(45.625)	(94.402)	(164.393)	(6.959)	(24.404)	(48.776)	(69.991)
Δάνεια	(134.720)	(101.040)	(67.360)	(33.680)	-	33.680	33.680	33.680	33.680
Τόκοι Πληρωτέοι	-	-	-	-	-	-	-	-	-
Υποχρεώσεις προς Προμηθευτές	-	-	-	-	-	-	-	-	-
Φόροι Πληρωτέοι	-	-	-	-	-	-	-	-	-
Σύνολο Υποχρεώσεων	(134.720)	(101.040)	(67.360)	(33.680)	-	33.680	33.680	33.680	33.680
<b>Συνολικό Παθητικό και Καθαρή Θέση</b>	<b>(148.982)</b>	<b>(122.262)</b>	<b>(112.985)</b>	<b>(128.082)</b>	<b>(164.393)</b>	<b>26.721</b>	<b>9.276</b>	<b>(15.096)</b>	<b>(36.311)</b>

Κατάσταση Ταμειακών Ροών In €	Y1	Y2	Y3	Y4	Y5	Y2 vs Y1	Y3 vs Y2	Y4 vs Y3	Y5 vs Y4
Εισπράξεις από Πελάτες	1.112.400	1.156.896	1.203.172	1.251.299	1.301.351	44.496	46.276	48.127	50.052
Λοιπές Εισπράξεις	-	-	-	-	-	-	-	-	-
<b>Σύνολο Εισπράξεων</b>	<b>1.112.400</b>	<b>1.156.896</b>	<b>1.203.172</b>	<b>1.251.299</b>	<b>1.301.351</b>	<b>44.496</b>	<b>46.276</b>	<b>48.127</b>	<b>50.052</b>
Πληρωμές Πάγιου Εξοπλισμού	(31.600)	-	(4.000)	(4.000)	(4.000)	31.600	(4.000)	-	-
Πληρωμές Μισθοδοσίας Συνοδών και Συμβ	(247.800)	(252.756)	(257.811)	(262.967)	(268.227)	(4.956)	(5.055)	(5.156)	(5.259)
Πληρωμές Διοικητικών Εξόδων	(510.000)	(520.200)	(530.604)	(541.216)	(552.040)	(10.200)	(10.404)	(10.612)	(10.824)
Πληρωμές Λειτουργικών Εξόδων	(353.188)	(360.252)	(367.457)	(374.806)	(382.302)	(7.064)	(7.205)	(7.349)	(7.496)
<b>Σύνολο Πληρωμών</b>	<b>(1.142.588)</b>	<b>(1,133,208)</b>	<b>(1,159,872)</b>	<b>(1,182,989)</b>	<b>(1,206,569)</b>	<b>9,380</b>	<b>(26,664)</b>	<b>(23,117)</b>	<b>(23,580)</b>
Πληρωμές Φόρων	-	-	(6.883)	(13.757)	(19.741)	-	(6.883)	(6.874)	(5.984)
Πληρωμές Τόκων	(10.216)	(8.195)	(6.147)	(4.109)	(2.049)	2.021	2.049	2.038	2.060
<b>Πληρωμές Φόρων και Τόκων</b>	<b>(10,216)</b>	<b>(8,195)</b>	<b>(13,030)</b>	<b>(17,866)</b>	<b>(21,790)</b>	<b>2,021</b>	<b>(4,834)</b>	<b>(4,837)</b>	<b>(3,924)</b>
Καταβολή / (Μείωση) Κεφαλαίου	31.600	-	-	-	-	(31.600)	-	-	-
Εισπράξεις Δανείων	168.400	-	-	-	-	(168.400)	-	-	-
Αποπληρωμές Δανείων	(33.680)	(33.680)	(33.680)	(33.680)	(33.680)	-	-	-	-
<b>Συνολική Κίνηση Δανείων</b>	<b>166,320</b>	<b>(33,680)</b>	<b>(33,680)</b>	<b>(33,680)</b>	<b>(33,680)</b>	<b>(200,000)</b>	<b>-</b>	<b>-</b>	<b>-</b>
<b>Κίνηση Ταμείου για την Περίοδο</b>	<b>125,916</b>	<b>(18,187)</b>	<b>(3,410)</b>	<b>16,763</b>	<b>39,311</b>	<b>(144,103)</b>	<b>14,777</b>	<b>20,173</b>	<b>22,548</b>
<b>Υπόλοιπο Έναρξης Περιόδου</b>	<b>-</b>	<b>125,916</b>	<b>107,729</b>	<b>104,319</b>	<b>121,082</b>	<b>125,916</b>	<b>(18,187)</b>	<b>(3,410)</b>	<b>16,763</b>
<b>Υπόλοιπο Λήξης Περιόδου</b>	<b>125,916</b>	<b>107,729</b>	<b>104,319</b>	<b>121,082</b>	<b>160,393</b>	<b>(18,187)</b>	<b>(3,410)</b>	<b>16,763</b>	<b>39,311</b>



Χρηματοδότηση	€
Μετοχικό Κεφάλαιο	31.600
Κεφάλαιο που απαιτείται	200.000
Μείον: Μετοχικό Κεφάλαιο	-31.600
<b>Χρηματοδότηση μέσω Δανεισμού</b>	<b>168.400</b>

	Έναρξη Περιόδου	Τέλος Περιόδου	Ημέρες Περιόδου	Μήνας	Έτος	Περίοδος	Αρχικό	Άντληση	Συνολικά	Εφαρμοστέο	Περιθώριο	Συνολικό	Τόκος	Αποπληρωμή		Τελικό	Αποπληρωμή	Κλείσιμο
							Υπόλοιπο Δανειακών Κεφαλαίων							Κεφαλαίου	Κεφαλαίου			
Y1	01/01/2025	31/12/2025	364	12	2025	12.2025	168.400	-	168.400	3,00%	3,00%	6,00%	10.216	(33.680)	(10.216)	134.720	20%	125.916
Y2	31/12/2025	31/12/2026	365	12	2026	12.2026	134.720	-	134.720	3,00%	3,00%	6,00%	8.195	(33.680)	(8.195)	101.040	20%	107.729
Y3	31/12/2026	31/12/2027	365	12	2027	12.2027	101.040	-	101.040	3,00%	3,00%	6,00%	6.147	(33.680)	(6.147)	67.360	20%	104.319
Y4	31/12/2027	31/12/2028	366	12	2028	12.2028	67.360	-	67.360	3,00%	3,00%	6,00%	4.109	(33.680)	(4.109)	33.680	20%	121.082
Y5	31/12/2028	31/12/2029	365	12	2029	12.2029	33.680	-	33.680	3,00%	3,00%	6,00%	2.049	(33.680)	(2.049)	0	20%	160.393
Y6	31/12/2029	31/12/2030	365	12	2030	12.2030	0	-	0	3,00%	3,00%	6,00%	0	-	(0)	0	0%	
Y7	31/12/2030	31/12/2031	365	12	2031	12.2031	0	-	0	3,00%	3,00%	6,00%	0	-	(0)	0	0%	
Y8	31/12/2031	31/12/2032	366	12	2032	12.2032	0	-	0	3,00%	3,00%	6,00%	0	-	(0)	0	0%	
Y9	31/12/2032	31/12/2033	365	12	2033	12.2033	0	-	0	3,00%	3,00%	6,00%	0	-	(0)	0	0%	
Y10	31/12/2030	31/12/2034	1461	12	2034	12.2034	0	-	0	3,00%	3,00%	6,00%	0	-	(0)	0	0%	
								-					30.716	(168.400)	(30.716)		100%	

## Input Table

Ετήσιο Ποσοστό Αύξησης %				2%	2%	2%	2%
ΚΑΤΗΓΟΡΙΑ ΕΞΟΔΟΥ	ΕΞΟΔΟ	ΜΗΝΙΑΙΑ (€)	Y1	Y2	Y3	Y4	Y5
Διοικητικά Έξοδα	Μισθοδοσία ΔΣ	42.500	510.000	520.200	530.604	541.216	552.040
Λειτουργικά Έξοδα	Ενοίκιο	2.000	24.000	24.480	24.970	25.469	25.978
Λειτουργικά Έξοδα	Έξοδα Κοινής Ωφέλειας	250	3.000	3.060	3.121	3.184	3.247
Λειτουργικά Έξοδα	Παροχή Internet & Τηλεφωνίας	60	720	734	749	764	779
Λειτουργικά Έξοδα	Προμήθειες Γραφείου	100	1.200	1.224	1.248	1.273	1.299
Λειτουργικά Έξοδα	Marketing Έξοδα	3.500	42.000	42.840	43.697	44.571	45.462
Λειτουργικά Έξοδα	Web development	600	7.200	7.344	7.491	7.641	7.794
Λειτουργικά Έξοδα	Hosting Website	14	168	171	175	178	182
Λειτουργικά Έξοδα	Add Ons (GDPR, Security)	8	100	102	104	106	108
Λειτουργικά Έξοδα	Μισθοδοσία IT	4.800	57.600	58.752	59.927	61.126	62.348
Λειτουργικά Έξοδα	Μισθοδοσία R&D	6.700	80.400	82.008	83.648	85.321	87.028
Λειτουργικά Έξοδα	Μισθοδοσία Finance	6.700	80.400	82.008	83.648	85.321	87.028
Λειτουργικά Έξοδα	Μισθοδοσία Marketing	4.700	56.400	57.528	58.679	59.852	61.049
Έξοδα Μισθοδοσίας Συνοδών και Συμβούλων	Εθελοντές	-	-	-	-	-	-
Έξοδα Μισθοδοσίας Συνοδών και Συμβούλων	Αμειβόμενοι Υπάλληλοι	16.800	201.600	205.632	209.745	213.940	218.218
Έξοδα Μισθοδοσίας Συνοδών και Συμβούλων	Ψυχολόγος	1.000	12.000	12.240	12.485	12.734	12.989
Έξοδα Μισθοδοσίας Συνοδών και Συμβούλων	Ψυχίατρος	2.000	24.000	24.480	24.970	25.469	25.978
Έξοδα Μισθοδοσίας Συνοδών και Συμβούλων	Κοινωνικός Λειτουργός	850	10.200	10.404	10.612	10.824	11.041

ΚΑΤΗΓΟΡΙΑ ΠΑΓΙΟΥ	ΠΑΓΙΟ		Y1	Y2	Y3	Y4	Y5	Useful Life	Depreciation per Year				
									Y1	Y2	Y3	Y4	Y5
Ηλεκτρονικές Συσκευές	H/Y	-	16.600	-	4.000	4.000	4.000	3	5.533	5.533	6.867	2.667	4.000
Άυλο Περιουσιακό Στοιχείο	Κατασκευή Website	-	15.000	-	-	-	-	5	3.000	3.000	3.000	3.000	3.000

Ετήσιο Ποσοστό Αύξησης %				4%	4%	4%	4%
ΚΑΤΗΓΟΡΙΑ ΕΞΟΔΟΥ	ΕΞΟΔΟ	ΜΗΝΙΑΙΑ (€)	Y1	Y2	Y3	Y4	Y5
Ουδέτερο	Δωρεές	30.900	370.800	385.632	401.057	417.100	433.784
Ουδέτερο	Χορηγίες & Επιχορηγήσεις	61.800	741.600	771.264	802.115	834.199	867.567

## Σύστημα Αξιολόγησης Βοηθών:

- Υιοθέτηση ενός προηγμένου συστήματος αξιολόγησης για τους βοηθούς μας μετά την αλληλεπίδραση τους με τους χρήστες.
- Η αξιολόγηση θα βασίζεται σε κριτήρια όπως η επαγγελματική στάση, η επίλυση προβλημάτων και η γενική ικανοποίηση του χρήστη.
- Η συλλογή στοιχείων αξιολόγησης θα βοηθήσει στη βελτίωση της ποιότητας των υπηρεσιών μας και στην προώθηση της καλύτερης εξυπηρέτησης των χρηστών.

## Referral System

- Εισαγωγή ενός referral system που θα επιτρέπει στους χρήστες να προσκαλούν φίλους και συγγενείς στην πλατφόρμα μας.
- Οι χρήστες θα λαμβάνουν κάποια ανταμοιβή ή προνόμια όταν οι προσκεκλημένοι τους εγγραφούν στην πλατφόρμα ή χρησιμοποιήσουν τις υπηρεσίες μας.
- Το σύστημα αυτό θα ενισχύσει την ανάπτυξη της κοινότητάς μας και θα βοηθήσει στην διάδοση της πλατφόρμας μας σε ευρύτερο κοινό.

