

Εσωτερικός Κανονισμός Λειτουργίας ΓΕΛ Μεσοποταμίας

ΓΕΝΙΚΟ ΛΥΚΕΙΟ
ΜΕΣΟΠΟΤΑΜΙΑΣ
ΔΔΕ ΚΑΣΤΟΡΙΑΣ

ΤΑΥΤΟΤΗΤΑ ΤΟΥ ΣΧΟΛΕΙΟΥ		
	ΓΕΝΙΚΟ ΛΥΚΕΙΟ	Διεύθυνση ΜΕΣΟΠΟΤΑΜΙΑ
	Κωδικός Σχολείου (ΥΠΑΙΘ)	2358010

ΣΤΟΙΧΕΙΑ			
Έδρα του Σχολείου (διεύθυνση)		ΜΕΣΟΠΟΤΑΜΙΑ ΚΑΣΤΟΡΙΑΣ	
Τηλέφωνο	2467307071	Fax	-
e-mail	mail@lyk-mesop.kas.sch.gr	Ιστοσελίδα	https://blogs.sch.gr/lykmesop
Διευθυντής Σχολικής Μονάδας		ΠΑΠΑΝΑΓΝΩΣΤΟΥ ΠΑΝΑΓΙΩΤΗΣ	
Αναπληρώτρια Διευθύντρια		Πυρπύλη Ειρήνη	
Πρόεδρος Γονέων/Κηδεμόνων	Συλλόγου	Ζησιάδου Δήμητρα	

Περιεχόμενα

Εισαγωγή	5
Σύνταξη, έγκριση και τήρηση του Κανονισμού.....	5
1. Βασικές αρχές και στόχοι του Εσωτερικού Κανονισμού Λειτουργίας.....	5
2. Λειτουργία του Σχολείου	6
I. Διδακτικό ωράριο	6
II. Προσέλευση στο σχολείο.....	6
III. Παραμονή στο σχολείο	6
IV. Αποχώρηση από το σχολείο	7
V. Ωρολόγιο Πρόγραμμα του Σχολείου	7
VI. Απουσίες μαθητών.....	7
VII. Διαδικασίες ενημέρωσης μαθητών, γονέων και κηδεμόνων.....	8
3. Σχολική και Κοινωνική Ζωή.....	9
I. Φοίτηση:	9
II. Σχολικοί χώροι	9
III. Διάλειμμα	9
IV. Εμφάνιση	9
V. Συμπεριφορά - Δικαιώματα – Υποχρεώσεις Ο Διευθυντής	10
Οι εκπαιδευτικοί.....	10
Οι μαθητές/μαθήτριες.....	11
VI. Άλλα θέματα	12
VII. Πρόληψη φαινομένων Βίας και Σχολικού εκφοβισμού	14
VIII. Παιδαγωγικός έλεγχος.....	14
VIII. Δράσεις για τη διασφάλιση της εύρυθμης λειτουργίας του σχολείου	15
IX. Παιδαγωγικά μέτρα και ενέργειες παιδαγωγικού χαρακτήρα	15
X. Διαγωγή	17
XI. Σχολικές Δραστηριότητες	18
XII. Συνεργασία Σχολείου – Οικογένειας – Συλλόγου Γονέων /Κηδεμόνων.....	18
XIII. Ποιότητα του σχολικού χώρου	18
XIV. Ανατροφοδότηση – προτάσεις βελτίωσης	19
XV. Άλλα θέματα	19
4. Επικοινωνία και Συνεργασία Γονέων/Κηδεμόνων-Σχολείου.....	19
I. Σημασία της επικοινωνίας και της συνεργασίας Σχολείου-οικογένειας	19
II. Σύλλογος Γονέων και Κηδεμόνων	19
III. Σχολικό Συμβούλιο.....	19
IV. Η σημασία της σύμπραξης όλων	20

5: Πολιτική του Σχολείου για την προστασία από πιθανούς κινδύνους	20
I. Αντιμετώπιση έκτακτων αναγκών	20
II. Χώρος συγκέντρωσης σε περίπτωση ανάγκης	20
III. Ειδικό σχέδιο αποχώρησης λόγω έκτακτων συνθηκών.....	20
6: Εσωτερικός Κανονισμός Λειτουργίας- Διαδικασίες διασφάλισης της εφαρμογής του	21
Πηγές.....	22

Εισαγωγή

Με τον όρο **Εσωτερικός Κανονισμός Λειτουργίας** του σχολείου (άρθρο 37, Ν.4692/2020) νοείται το σύνολο των όρων και των κανόνων που αποτελούν προϋποθέσεις για να πραγματοποιείται ανενόχλητα, μεθοδικά και αποτελεσματικά το έργο του σχολείου. Επιπλέον, ο Εσωτερικός Κανονισμός Λειτουργίας του σχολείου αποτελεί σημαντικό παιδαγωγικό μέσο που βοηθά στην ομαλή σχολική ζωή, στη συνεργασία, στην αλληλεγγύη, στον δημοκρατικό διάλογο και στην αποδοχή της διαφορετικότητας.

Σκοπός του Εσωτερικού Κανονισμού Λειτουργίας του σχολείου είναι η θεμελίωση ενός πλαισίου που υποστηρίζει το εκπαιδευτικό έργο συμβάλλοντας στην απρόσκοπτη συμμετοχή όλων στην εκπαιδευτική διαδικασία, στη διαμόρφωση κλίματος που στηρίζει την ολόπλευρη ανάπτυξη της προσωπικότητας των μαθητών/τριών καλλιεργώντας δεξιότητες, όπως η δημιουργικότητα, ο αυτοέλεγχος, η συνεργασία, η ενσυναίσθηση, η αλληλεγγύη, ο αμοιβαίος σεβασμός, η αποδοχή της διαφορετικότητας, η περιβαλλοντική συνείδηση, και στην εξασφάλιση της σωματικής ασφάλειας και της συναισθηματικής πλήρωσης όλων των μελών της σχολικής κοινότητας.

Σύνταξη, έγκριση και τήρηση του Κανονισμού.

Ο Εσωτερικός Κανονισμός Λειτουργίας συντάχθηκε ύστερα από εισήγηση του Διευθυντή της σχολικής μονάδας και με τη συμμετοχή όλων των μελών του Συλλόγου Διδασκόντων, του προεδρείου του δεκαπενταμελούς μαθητικού συμβουλίου του Σχολείου, των μελών του Διοικητικού Συμβουλίου του Συλλόγου Γονέων και Κηδεμόνων, καθώς και του εκπροσώπου του οικείου Δήμου, του κ. Στυλίδη Πέτρου. Επιπλέον, έχει εγκριθεί από τη Σύμβουλο Εκπαίδευσης που έχει την παιδαγωγική ευθύνη του Σχολείου μας, καθώς και από τη Διευθύντρια Εκπαίδευσης (άρθρο 37, Ν.4692/2020).

Ο Εσωτερικός Κανονισμός Λειτουργίας με την έναρξη του σχολικού έτους κοινοποιείται σε όλους τους γονείς/κηδεμόνες και αναρτάται στον ισότοπο του σχολείου, αμέσως μετά την έγκρισή του. Η ακριβής τήρησή του αποτελεί ευθύνη και υποχρέωση της Διεύθυνσης του σχολείου, των εκπαιδευτικών, των μαθητών/τριών και των γονέων/ κηδεμόνων/ασκούντων την επιμέλεια.

Ο Κανονισμός επικαιροποιείται σε τακτά χρονικά διαστήματα, μέσω της προβλεπόμενης από τον νόμο συμμετοχικής διαδικασίας όλων των μελών της σχολικής κοινότητας, έτσι ώστε να συμπεριλαμβάνει νέες νομοθετικές ρυθμίσεις, (Απόφαση 109697/ΓΔ4/26-09-2024) να ανταποκρίνεται στις αλλαγές των συνθηκών λειτουργίας του Σχολείου και τις, κατά καιρούς, αποφάσεις των αρμόδιων συλλογικών οργάνων του.

1. Βασικές αρχές και στόχοι του Εσωτερικού Κανονισμού Λειτουργίας

Το Σχολείο αποτελεί μια δημοκρατικά οργανωμένη κοινότητα που διασφαλίζει τη συνεργασία των μελών του χωρίς εντάσεις και συγκρούσεις αλλά με αμοιβαίο σεβασμό και αποδοχή της προσωπικότητας κάθε μέλους της σχολικής κοινότητας.

Ο Κανονισμός, περιλαμβάνει όρους και κανόνες, κατανομή αρμοδιοτήτων και ευθυνών, δικαιωμάτων και υποχρεώσεων, για όλα τα μέλη της σχολικής κοινότητας, οι οποίοι αφενός εμποδώνουν τη δημοκρατική λειτουργία του σχολείου και αφετέρου διαμορφώνουν ένα παιδαγωγικό και διδακτικό κλίμα που διευκολύνει την απρόσκοπτη, μεθοδική και αποτελεσματική λειτουργία του.

Μέσω των συμφωνημένων όρων και κανόνων του Κανονισμού του Σχολείου επιδιώκεται:

- Η εξασφάλιση της σωματικής και συναισθηματικής ασφάλειας όλων των μελών της σχολικής κοινότητας.

- Η διαμόρφωση προσωπικοτήτων που λειτουργούν υπεύθυνα, σέβονται τις ελευθερίες των άλλων και συνεργάζονται αρμονικά μεταξύ τους.
- Η θεμελίωση ενός πλαισίου που υποστηρίζει το εκπαιδευτικό έργο και την απρόσκοπτη συμμετοχή όλων στην εκπαιδευτική διαδικασία.
- Η διαμόρφωση κλίματος που στηρίζει την ολόπλευρη ανάπτυξη της προσωπικότητας του/της κάθε μαθητή/τριας, αλλά και όλων των μελών της σχολικής κοινότητας.
- Η δημιουργία εύρυθμων, ευχάριστων και αποδοτικών συνθηκών διδασκαλίας, μάθησης και εργασίας.

2. Λειτουργία του Σχολείου

I. Διδακτικό ωράριο

Η έναρξη, η λήξη, η διάρκεια μαθημάτων του υποχρεωτικού προγράμματος και τα διαλείμματα καθορίζονται από σχετική απόφαση του ΥΠΑΙΘ και ανακοινώνεται στην ιστοσελίδα του Σχολείου. Το διδακτικό έτος ορίζεται από την 1η Σεπτεμβρίου κάθε έτους και λήγει την 30^η Ιουνίου του επόμενου έτους.

Ειδικά για την τρέχουσα σχολική χρονιά, 2024-25, το ωράριο λειτουργίας παραμένει το ίδιο, σε περίπτωση που το σχολείο παραμείνει κλειστό και η διδασκαλία θα γίνεται αποκλειστικά μέσω εξ αποστάσεως εκπαίδευσης.

Ωράριο δια ζώσης διδασκαλίας (Ανοιχτά σχολεία)		Ωράριο εξ αποστάσεως διδασκαλίας (Κλειστά σχολεία)	
ΩΡΑ	ΔΙΑΡΚΕΙΑ	ΩΡΑ	ΔΙΑΡΚΕΙΑ
1 ^η	08.20 – 09.00	1 ^η	08.20 – 09.00
2 ^η	09.05 – 09.50	2 ^η	09.05 – 09.50
3 ^η	10.00 – 10.45	3 ^η	10.00 – 10.45
4 ^η	10.55 – 11.40	4 ^η	10.55 – 11.40
5 ^η	11.50 – 12.30	5 ^η	11.50 – 12.30
6 ^η	12.35 – 13.15	6 ^η	12.35 – 13.15
7 ^η	13.20 – 14.00	7 ^η	13.20 – 14.00

II. Προσέλευση στο σχολείο

Η έγκαιρη προσέλευση των μαθητών/τριών στο σχολείο, η αποχώρησή τους καθώς και η τακτική και ανελλιπή φοίτηση αποτελούν βασικά στοιχεία της εκπαιδευτικής διαδικασίας. Οι μαθητές/τριες προσέρχονται στο σχολείο πριν από την έναρξη των μαθημάτων, ενώ όσοι/ες προσέρχονται με καθυστέρηση παραμένουν σε καθορισμένο, εκ των προτέρων, χώρο στο σχολείο και εισέρχονται στην τάξη τους μετά την ολοκλήρωση της διδακτικής ώρας.

III. Παραμονή στο σχολείο

Οι μαθητές/τριες πρέπει να εισέρχονται στην τάξη αμέσως μόλις χτυπήσει το κουδούνι.

Η καθυστερημένη προσέλευση μαθητή/τριας μετά την είσοδο του/της εκπαιδευτικού στην αίθουσα θεωρείται απουσία. Οι θέσεις των μαθητών/τριών μέσα στην αίθουσα διδασκαλίας καθορίζονται σε συνεργασία με τον/η υπεύθυνο/η καθηγητή/τρια του τμήματος. Αλλαγή θέσης επιτρέπεται μετά από συνεννόηση με τον διδάσκοντα καθηγητή.

Κατά τη διάρκεια των μαθημάτων κανένας/καμία μαθητής/τρια, από τους προσελθόντες στο σχολείο, δεν επιτρέπεται να απουσιάζει αδικαιολόγητα από την αίθουσα διδασκαλίας.

Δεν επιτρέπεται η κατανάλωση φαγητού, καφέ και αναψυκτικού στην αίθουσα διδασκαλίας.

IV. Αποχώρηση από το σχολείο

Οι μαθητές/τριες δεν επιτρέπεται να αποχωρήσουν από το σχολείο πριν από τη λήξη των μαθημάτων χωρίς άδεια. Αν παρουσιαστεί ανάγκη έκτακτης αποχώρησης κατά τη διάρκεια του σχολικού ωραρίου (π.χ. ασθένεια), ενημερώνεται ο/η γονέας/κηδεμόνας/ασκών την επιμέλεια, για να παραλάβει το παιδί του/της, εφόσον αυτό είναι ανήλικο, και το παραλαμβάνει, αφού πρώτα ενυπόγραφα δηλώσει ενώπιον της Διεύθυνσης της σχολικής μονάδας το γεγονός αυτό.

V. Ωρολόγιο Πρόγραμμα του Σχολείου

Το Σχολείο μας εφαρμόζει το Ωρολόγιο Πρόγραμμα, όπως αυτό ορίζεται από τις εγκυκλίους του ΥΠΑΙΘ. Οι γονείς/κηδεμόνες ενημερώνονται έγκαιρα για προγραμματισμένες ή έκτακτες (γνωστές όμως εκ των προτέρων) αλλαγές που προκύπτουν στο Ωρολόγιο Πρόγραμμα, κατά της διάρκεια του σχολικού έτους, όπως επίσης και αλλαγές που σχετίζονται με αλλαγή διδασκόντων/ουσών ως προς τα γνωστικά αντικείμενα.

VI. Απουσίες μαθητών

1. Η προαγωγή και η απόλυση των μαθητών/τριών των Γυμνασίων, ΓΕ.Λ., ΕΠΑ.Λ., Γυμνασίων Ε.Α.Ε., Λυκείων Ε.Α.Ε, ΕΝ.Ε.Ε.ΓΥ-Λ και Ε.Ε.Ε.ΕΚ. εξαρτάται εκτός από την επίδοσή τους κι από την τακτική τους φοίτηση στο σχολείο κατά τη διάρκεια του διδακτικού έτους. Η φοίτηση συνεπάγεται το δικαίωμα και την υποχρέωση παρακολούθησης όλων των μαθημάτων που αναφέρονται στο πρόγραμμα σπουδών. Ως παρακολούθηση νοείται η τακτική παρακολούθηση καθώς και η έγκαιρη προσέλευση στα μαθήματα που αναφέρονται στο Ωρολόγιο Πρόγραμμα.

2. Η φοίτηση χαρακτηρίζεται επαρκής ή ανεπαρκής με βάση το γενικό σύνολο των απουσιών που σημειώθηκαν κατά τη διάρκεια του διδακτικού έτους. Επαρκής χαρακτηρίζεται η φοίτηση μαθητών/τριών εφόσον:

α) το σύνολο των απουσιών που σημειώθηκαν κατά το τρέχον διδακτικό έτος, ανεξάρτητα από τον λόγο στον οποίο οφείλονται, δεν υπερβαίνουν τις πενήντα (50),

β) το σύνολο των απουσιών δεν υπερβαίνει τις εκατό δεκατέσσερις (114), από τις οποίες οι πάνω από τις πενήντα (50) είναι δικαιολογημένες ή οφείλονται σε ασθένεια που βεβαιώνεται.

3. Ανεπαρκής χαρακτηρίζεται η φοίτηση μαθητή/τριας, που σημείωσε πάνω από τις πενήντα (50) απουσίες και δεν εμπίπτει στην περ. β) της παρ. 2 του παρόντος. Οι μαθητές/τριες των οποίων η φοίτηση χαρακτηρίζεται ως ανεπαρκής είναι υποχρεωμένοι/ες να επαναλάβουν τη φοίτησή τους στην ίδια τάξη.

4. Απουσία μαθητή/τριας από πολιτιστικές ή αθλητικές εκδηλώσεις που πραγματοποιούνται στο πλαίσιο του ωρολογίου προγράμματος του σχολείου θεωρείται αδικαιολόγητη απουσία από όσες διδακτικές ώρες προβλέπει το ωρολόγιο πρόγραμμα την ημέρα της πραγματοποίησής τους.

5. Απουσία μαθητή/τριας από εορταστικές επετειακές εκδηλώσεις του σχολείου θεωρείται αδικαιολόγητη απουσία από όσες διδακτικές ώρες προβλέπει το ωρολόγιο πρόγραμμα την ημέρα της πραγματοποίησής τους.

6. Απουσία μαθητή/τριας από περίπατο χωρίς χρήση μεταφορικού μέσου θεωρείται απουσία από όλα τα ωριαία μαθήματα που προβλέπει το ωρολόγιο πρόγραμμα την ημέρα της πραγματοποίησής του, οι απουσίες αυτές δεν λαμβάνονται υπόψη στον χαρακτηρισμό φοίτησης. Στις εκδρομές στις οποίες δεν συμμετέχουν οι μαθητές/τριες χωρίς όμως να παραμένουν στο σχολείο προκειμένου να παρακολουθήσουν ειδικά διαμορφωμένο ωρολόγιο πρόγραμμα ή δεν συμμετέχουν σε σχολικές δραστηριότητες με απόφαση του Συλλόγου Διδασκόντων/ουσών, σύμφωνα με τα προβλεπόμενα στην οικεία υπουργική απόφαση, οι απουσίες καταχωρίζονται ως αδικαιολόγητες απουσίες.

Για τον χαρακτηρισμό της φοίτησης των μαθητών/τριών δεν λαμβάνονται υπόψη οι εξής περιπτώσεις:

α) απουσίες μαθητών/τριών οι οποίοι/ες απαλλάσσονται από τη συμμετοχή τους στη διδασκαλία μαθημάτων, αλλά την ώρα πραγματοποίησης της διδασκαλίας παρευρίσκονται στο

σχολείο.

β) απουσίες μαθητών/τριών που οφείλονται σε δυσμενείς καιρικές συνθήκες, οι οποίες καθιστούν αντικειμενικά δύσκολη την προσέλευση στο σχολείο.

VII. Διαδικασίες ενημέρωσης μαθητών, γονέων και κηδεμόνων

1. Για την τακτική παρακολούθηση της φοίτησης των μαθητών/τριών ευθύνονται εξ ολοκλήρου οι γονείς/ κηδεμόνες τους, καθώς και εκείνος/η που ασκεί την επιμέλειά τους. Ο/Η υπεύθυνος/η καθηγητής/τρια κάθε τμήματος, αφού ενημερώσει τον Διευθυντή του σχολείου ότι ο/η μαθητής/τρια συμπλήρωσε ήδη είκοσι πέντε(25) απουσίες δικαιολογημένες ή αδικαιολόγητες, είναι υποχρεωμένος/η να ενημερώσει τους γονείς/κηδεμόνες/τον-την ασκούντα-ούσα την επιμέλειά του/της μαθητή/τριας άμεσα και να πληροφορηθεί τους λόγους απουσίας του/της με κάθε πρόσφορο μέσο, όπως με τηλεφώνημα, με μήνυμα ηλεκτρονικού ταχυδρομείου που αποστέλλεται από την ηλεκτρονική διεύθυνση του σχολείου προς την ηλεκτρονική διεύθυνση που έχουν δηλώσει οι γονείς/κηδεμόνες/ο-η ασκών-ούσα την επιμέλεια στο σχολείο στη σχετική υπεύθυνη δήλωσή τους, ή με μήνυμα στο κινητό τηλέφωνο των γονέων/κηδεμόνων/του/της ασκούντος/ ούσας την επιμέλεια (SMS), ή με επιστολή. Αν ο/η μαθητής/τρια έχει απουσιάσει τρεις (3) συνεχόμενες ημέρες ο/η εκπαιδευτικός που είναι υπεύθυνος/η του τμήματος επικοινωνεί άμεσα με τους γονείς/κηδεμόνες/τον-την ασκών-ασκούσα την επιμέλεια του/της μαθητή/τριας (με ηλεκτρονικό ταχυδρομείο, SMS ή με επιστολή), πληροφορείται τον λόγο των απουσιών και ενημερώνει τον/τη Διευθυντή/ντρια του σχολείου. Μετά την πρώτη ενημέρωση των γονέων/κηδεμόνων/ του-της ασκούντος/ούσας, σύμφωνα με τα παραπάνω, ο/η εκπαιδευτικός τους ενημερώνει τις πρώτες πέντε (5) εργάσιμες ημέρες κάθε μήνα, εφόσον υπάρχει μεταβολή στον συνολικό αριθμό απουσιών. Οι γονείς/κηδεμόνες/ο-η ασκών/ούσα την επιμέλεια ενημερώνεται και για κάθε άλλο θέμα που αφορά τη σχολική κατάσταση του/της μαθητή/τριας. Αν η επικοινωνία με τους γονείς/ κηδεμόνες/τον-την ασκούντα-ούσα την επιμέλεια δεν είναι εφικτή ή αν οι ως άνω αρνηθούν την επικοινωνία ή εάν για οποιονδήποτε άλλο λόγο είναι απαραίτητο, ενημερώνεται ο/η Διευθυντής/ντρια του σχολείου και συγκαλείται το Συμβούλιο του Τμήματος για να εξετάσει την αναγκαιότητα χρήσης ενεργειών παιδαγωγικού χαρακτήρα, όπως ενδεικτικά την προσφυγή σε υποστηρικτικές εκπαιδευτικές δομές ή κοινωνικές υπηρεσίες, καθώς και να εξετάσει την αναγκαιότητα ενημέρωσης αστυνομικών ή άλλων.

2. Ο γονέας/κηδεμόνας/ο-η ασκών-ούσα την επιμέλεια κάθε μαθητή/τριας που απουσίασε για λόγους υγείας από το Σχολείο περισσότερο από δύο (2) ημέρες, είναι υποχρεωμένος/η να προσκομίσει ο/η ίδιος/α, ή να αποστείλει ηλεκτρονικά το αργότερο μέχρι και τη δέκατη (10) εργάσιμη ημέρα από την επιστροφή του/της μαθητή/τριας στο Σχολείο, βεβαίωση δημόσιου ή ιδιωτικού νοσηλευτικού ιδρύματος ή οποιουδήποτε ιδιώτη γιατρού, που να πιστοποιεί το είδος και τη διάρκεια της ασθένειας. Η βεβαίωση αυτή μπορεί να χρησιμεύσει ως δικαιολογητικό για τις αντίστοιχες απουσίες. Μετά την ανωτέρω προθεσμία κανένα δικαιολογητικό υποβαλλόμενο εκπρόθεσμα δεν γίνεται δεκτό σε καμία περίπτωση. Κάθε βεβαίωση υποβάλλεται μαζί με αίτηση και καταχωρίζεται στο πρωτόκολλο απαραίτητως.

Για τη δικαιολόγηση απουσιών δύο (2) ημερών λόγω ασθένειας ή άλλων σοβαρών οικογενειακών λόγων αρκεί υπεύθυνη δήλωση του γονέα/κηδεμόνα/του-της ασκούντος ούσας την επιμέλεια του/της μαθητή/τριας, και προσκομίζεται από τον ίδιο/τη ίδια ή αποστέλλεται ηλεκτρονικά σε αποκλειστική προθεσμία δέκα (10) εργάσιμων ημερών μετά τη επάνοδο του/της μαθητή/τριας στο Σχολείο. Με τον τρόπο αυτό τα ως άνω πρόσωπα μπορούν να δικαιολογήσουν τις απουσίες μέχρι 5 (πέντε) ημέρες συνολικά για όλο το διδακτικό έτος.

3. Δεν θεωρούνται δικαιολογημένες απουσίες, μεμονωμένες ή συνεχείς, μαθητών/τριων όταν πραγματοποιούνται χωρίς την άδεια του/της Διευθυντή/ντρια ή του Σχολείου σε ώρες του ημερήσιου προγράμματος λειτουργίας του Σχολείου. Δεν προβλέπεται η ανάθεση εργασίας σε μαθητή/τρια από τον/την Διευθυντή/ντρια της σχολικής μονάδας χωρίς την καταχώριση αδικαιολόγητης απουσίας.

4. Όταν πραγματοποιούνται επαναλαμβανόμενες απουσίες σε ώρες του ημερήσιου

προγράμματος (συμπεριλαμβανομένης της πρώτης ή τελευταίας ώρας), μεμονωμένες ή συνεχείς, χωρίς την άδεια του/της Διευθυντή/ντριας του σχολείου, αναζητούνται οι λόγοι και πραγματοποιούνται ενέργειες παιδαγωγικού χαρακτήρα ανάλογα με την περίπτωση.

5. Οι μαθητές/τριες που έχουν συμπληρώσει το 18ο έτος της ηλικίας τους εκπληρώνουν προσωπικά την υποχρέωση για τη γνωστοποίηση του λόγου απουσίας τους.

Μέσω της ειδικής εφαρμογής, [e-parents](https://eschools.minedu.gov.gr/) οι γονείς μπορούν online στη διεύθυνση <https://eschools.minedu.gov.gr/> να βλέπουν όλα εκείνα τα στοιχεία που τους αφορούν σχετικά με τις απουσίες αλλά και τις σχολικές επιδόσεις των παιδιών τους, αφού θα υπάρχει η δυνατότητα να ενημερώνονται μέσα από την εφαρμογή, με πιστοποίηση των κωδικών Taxis.

3. Σχολική και Κοινωνική Ζωή

I. Φοίτηση:

Η φοίτηση των μαθητών/τριών, σύμφωνα με την ισχύουσα νομοθεσία, είναι καθήκον και υποχρέωσή τους. Η συμμετοχή τους οφείλει να είναι τακτική, ενεργός και συστηματική. Η ελλιπής φοίτησή τους, και μάλιστα χωρίς σοβαρό λόγο, δυσχεραίνει τόσο το σχολικό έργο όσο και την πρόοδό τους.

II. Σχολικοί χώροι

Η συνεργασία όλων είναι απαραίτητη, για να διατηρηθεί ένα καθαρό και ευχάριστο σχολικό περιβάλλον, κατάλληλο για μάθηση. Για την επιτυχία αυτού του σκοπού οι μαθητές:

- Σέβονται την κινητή και ακίνητη περιουσία του Σχολείου καθώς και το φυσικό περιβάλλον της αυλής του Σχολείου.
- Δεν ρυπαίνουν τον σχολικό χώρο, δεν γράφουν σε θρανία και τοίχους, χρησιμοποιούν τα καλάθια απορριμμάτων.
- Διατηρούν το θρανίο τους καθαρό, σε άριστη κατάσταση.

Επισημαίνεται ότι, μαθητής/τρια που προκαλεί φθορά στην περιουσία του Σχολείου, ελέγχεται για τη συμπεριφορά αυτή και η δαπάνη αποκατάστασης βαρύνει τον κηδεμόνα του.

III. Διάλειμμα

Κατά τη διάρκεια του διαλείμματος οι μαθητές/τριες οφείλουν να βγαίνουν στον αύλειο χώρο, ώστε να αποφεύγεται ο συνωστισμός στις αίθουσες διδασκαλίας και στους διαδρόμους και να μειώνεται η πιθανότητα ατυχημάτων.

Με την ολοκλήρωση κάθε διδακτικής ώρας, ο/η εκπαιδευτικός εξέρχεται τελευταίος/α, αφού κλειδώσει την αίθουσα.

Σε περίπτωση κακοκαιρίας ορίζονται από το Σύλλογο Διδασκόντων/ουσών οι πλέον κατάλληλοι χώροι για την παραμονή των μαθητών/τριών.

Το διάλειμμα είναι χρόνος παιχνιδιού, ανάπτυξης κοινωνικών σχέσεων αλλά και χρόνος ικανοποίησης σωματικών αναγκών (φαγητό, νερό, τουαλέτα). Οι μαθητές/τριες αλληλεπιδρούν, παίζουν αρμονικά και για οποιοδήποτε πρόβλημα ή δυσκολία αντιμετωπίζουν, απευθύνονται στον εφημερεύοντα εκπαιδευτικό που βρίσκεται εκεί.

IV. Εμφάνιση

Η εμφάνιση των μαθητών/τριών οφείλει να χαρακτηρίζεται από ευπρέπεια. Θα πρέπει να αποφεύγονται φαινόμενα επίδειξης· οι υπερβολές δεν συνάδουν με τη μαθητική ιδιότητα.

V. Συμπεριφορά - Δικαιώματα – Υποχρεώσεις

Ο Διευθυντής

- Είναι υπεύθυνος, μαζί με τους εκπαιδευτικούς, για την καθαριότητα και αισθητική των χώρων του σχολείου, καθώς και για την προστασία της υγείας και ασφάλειας των μαθητών.
- Ενημερώνει τον Σύλλογο των Διδασκόντων/ουσών για την εκπαιδευτική νομοθεσία, τις εγκυκλίους και τις αποφάσεις που αφορούν τη λειτουργία του Σχολείου και την εφαρμογή των προγραμμάτων εκπαίδευσης.
- Συμβάλλει στη δημιουργία κλίματος δημοκρατικής συμπεριφοράς των διδασκόντων /ουσών και των μαθητών και είναι υπεύθυνος, σε συνεργασία με τους διδάσκοντες, για την τήρηση της πειθαρχίας.
- Απευθύνει στους διδάσκοντες, όταν είναι απαραίτητο, συστάσεις σε πνεύμα συναδελφικής αλληλεγγύης.
- Λαμβάνει μέριμνα για την εξασφάλιση παιδαγωγικών μέσων και εργαλείων, την καλή χρήση τους στη σχολική τάξη, τη λειτουργικότητα και την αντικατάστασή τους, σε περίπτωση φθοράς

Οι εκπαιδευτικοί

Οι εκπαιδευτικοί επιτελούν έργο υψηλής κοινωνικής ευθύνης. Στο έργο τους περιλαμβάνεται η εκπαίδευση – διδασκαλία, μάθηση και διαπαιδαγώγηση των μαθητών. Η πρόοδος, η οικονομική ανάπτυξη, ο πολιτισμός και η συνοχή της κοινωνίας εξαρτώνται σε μεγάλο βαθμό από την ποιότητα της εκπαίδευσης και κατ' επέκταση από τη συμβολή και την προσπάθεια των εκπαιδευτικών. Τα καθήκοντα και οι αρμοδιότητες των εκπαιδευτικών οφείλουν να εναρμονίζονται με τους στόχους αυτούς. Ειδικότερα οι εκπαιδευτικοί οφείλουν να:

- Διασφαλίζουν την ασφάλεια και την υγεία των μαθητών εντός του σχολείου, καθώς και κατά τις σχολικές εκδηλώσεις και εκδρομές.
- Αντιμετωπίζουν τους μαθητές με ευγένεια, κατανόηση και σεβασμό προς την προσωπικότητά τους.
- Συμβάλουν στην διαμόρφωση ενός σχολικού κλίματος που δημιουργεί στους μαθητές αισθήματα ασφάλειας, εμπιστοσύνης και άνεσης να απευθύνονται στους εκπαιδευτικούς για βοήθεια όταν αντιμετωπίζουν τυχόν πρόβλημα.
- Αντιμετωπίζουν τους/τις μαθητές/τριες με δημοκρατικό πνεύμα, ισότιμα και δίκαια και να μην κάνουν διακρίσεις υπέρ ή σε βάρος ορισμένων μαθητών/τριών.
- Καλλιεργούν και εμπνέουν σ' αυτούς, κυρίως με το παράδειγμά τους, δημοκρατική συμπεριφορά.
- Διδάσκουν στους/στις μαθητές/τριες τα διάφορα γνωστικά αντικείμενα σύμφωνα με το ισχύον πρόγραμμα σπουδών και να διαπαιδαγωγούν και εκπαιδεύουν τους/τις μαθητές/τριες σύμφωνα με τους σκοπούς και τους στόχους του εκπαιδευτικού μας συστήματος, με την καθοδήγηση των ΣΕΕ και των στελεχών της διοίκησης της εκπαίδευσης
- Προετοιμάζουν το μάθημα της ημέρας έτσι ώστε να κινεί το ενδιαφέρον των μαθητών/τριών και να εφαρμόζουν σύγχρονες και κατάλληλες μεθόδους διδασκαλίας, με βάση τις ανάγκες των μαθητών/τριών και τις ιδιαιτερότητες των γνωστικών αντικειμένων.
- Αξιολογούν αντικειμενικά την πρόοδο και την επίδοση των μαθητών/τριών και ενημερώνουν σχετικά τους γονείς ή κηδεμόνες καθώς και τους ίδιους τους μαθητές.
- Ενδιαφέρονται για τις συνθήκες ζωής των μαθητών/τριών τους στην οικογένεια και στο ευρύτερο κοινωνικό περιβάλλον, λαμβάνουν υπόψη τους παράγοντες που επηρεάζουν την

πρόοδο και τη συμπεριφορά των μαθητών/τριών τους και υιοθετούν κατάλληλες παιδαγωγικές ενέργειες, ώστε να αντιμετωπισθούν πιθανά προβλήματα.

- Ενθαρρύνουν τους/τις μαθητές/τριες να συμμετέχουν ενεργά στη διαμόρφωση και λήψη αποφάσεων για θέματα που αφορούν τους/τις ίδιους/ες και το σχολείο και καλλιεργούν τις αρχές και το πνεύμα αλληλεγγύης και συλλογικότητας.
- Είναι συνεπείς στην προσέλευσή τους στο σχολείο και στην ώρα έναρξης και λήξης των μαθημάτων.
- Συνεργάζονται με τον Διευθυντή, τους γονείς και τους αρμόδιους Συμβούλους Εκπαίδευσης για την καλύτερη δυνατή παιδαγωγική αντιμετώπιση προβλημάτων συμπεριφοράς, σεβόμενοι την προσωπικότητα και τα δικαιώματα των μαθητών.
- Συμβάλλουν στην επιτυχία όλων των εκδηλώσεων που οργανώνονται από την τάξη και το Σχολείο.
- Ανανεώνουν και εμπλουτίζουν τις γνώσεις τους, σχετικά με τα διάφορα γνωστικά αντικείμενα και τις επιστήμες της αγωγής τόσο μέσω των διάφορων μορφών επιμόρφωσης και επιστημονικής παιδαγωγικής καθοδήγησης, που παρέχονται θεσμικά από το σύστημα της οργανωμένης εκπαίδευσης, όσο και με την αυτοεπιμόρφωση.
- Μεριμνούν για τη δημιουργία κλίματος αρμονικής συνεργασίας, συνεχούς και αμφίδρομης επικοινωνίας με τους γονείς και κηδεμόνες των μαθητών/τριών και τους ενημερώνουν για τη φοίτηση, τη διαγωγή και την επίδοση των παιδιών τους.

Τα ανωτέρω κρίνονται απαραίτητα, διότι οι ανάγκες της κοινωνίας μεταβάλλονται με γρήγορους ρυθμούς. Για να μπορεί η εκπαίδευση να ανταποκριθεί σ' αυτούς τους ρυθμούς, πρέπει ο εκπαιδευτικός να παρακολουθεί τις εξελίξεις με διαρκή και έγκυρη επιμόρφωση.

Οι μαθητές/μαθήτριες

Η συμπεριφορά των μαθητών/τριών πρέπει να διέπεται από δημοκρατικό ήθος, σεβασμό στο εκπαιδευτικό, διοικητικό και βοηθητικό προσωπικό, στους συμμαθητές τους, στη σχολική περιουσία, καθώς και στην δική τους προσωπικότητα. Απαγορεύεται κάθε είδος βίας, λεκτικής, σωματικής, ψυχολογικής ή άλλης μορφής. Οι μαθητές θα πρέπει να:

- Αποδίδουν σεβασμό, με τα λόγια και τις πράξεις τους, προς κάθε μέλος της σχολικής κοινότητας.
- Αποδέχονται πως κάθε μάθημα έχει τη δική του ιδιαίτερη παιδευτική αξία και αποδίδουν στο καθένα την απαιτούμενη προσοχή.
- Υποστηρίζουν και διεκδικούν τη δημοκρατική συμμετοχή τους στις διαδικασίες λήψης αποφάσεων στο πλαίσιο των αρμοδιοτήτων που τους δίνει η νομοθεσία, συμβάλλοντας στην εφαρμογή αυτών των αποφάσεων.
- Συμβάλλουν στην εμπέδωση ενός ήρεμου, θετικού, συνεργατικού, συμπεριληπτικού, εποικοδομητικού σχολικού κλίματος.
- Προσέχουν και διατηρούν καθαρούς όλους τους χώρους του Σχολείου.
- Η προστασία του σχολικού κτηρίου και της περιουσίας του είναι υπόθεση όλων. Αν προκαλέσουν κάποια βλάβη-ζημιά, αυτή πρέπει να αποκατασταθεί από τον/την υπαίτιο/α.
- Επιδιώκουν και συμβάλλουν στην υιοθέτηση αειφορικών πρακτικών, όπως η εξοικονόμηση ενέργειας, η ανακύκλωση υλικών και η συνετή χρήση των εκπαιδευτικών μέσων.
- Προσπαθούν να λύνουν τις αντιθέσεις ή διαφωνίες με διάλογο, ακολουθώντας διαδοχικά τα παρακάτω βήματα:
 1. Συζητούν άμεσα και ειρηνικά με αυτόν που έχουν τη διαφορά.
 2. Απευθύνονται στον υπεύθυνο εκπαιδευτικό τμήματος ή στη Σύμβουλο Σχολικής

Ζωής.

3. Απευθύνονται στον Διευθυντή.

- Σε περιπτώσεις που γίνονται αποδέκτες ή παρατηρητές βίαιης λεκτικής, ψυχολογικής ή και σωματικής συμπεριφοράς, αντιδρούν άμεσα και ακολουθούν τα παραπάνω βήματα.
- Κατά τη διάρκεια των μαθημάτων τηρούν τους κανόνες της τάξης. Συμμετέχουν ενεργά στην καθημερινή παιδευτική διδακτική διαδικασία και δεν παρακωλύουν το μάθημα, σεβόμενοι το δικαίωμα των συμμαθητών/ριών για μάθηση.
- Απευθύνονται στους/στις καθηγητές/ριες και στη Διεύθυνση του Σχολείου και ζητούν τη βοήθειά τους, για κάθε πρόβλημα που τους απασχολεί και τους δημιουργεί εμπόδιο στην ήρεμη, αποδοτική σχολική ζωή και πρόοδό τους.
- Όταν υπάρχει ανάγκη, μπορούν να επικοινωνούν με τους γονείς τους, μέσω των τηλεφώνων του Σχολείου, αφού ζητήσουν άδεια.
- Στις σχολικές εκδηλώσεις και γιορτές αλλά και στις διδακτικές επισκέψεις εκτός Σχολείου ακολουθούν τους συνοδούς εκπαιδευτικούς και συμπεριφέρονται με ευγένεια και ευπρέπεια.
- Τα σχολικό βιβλίο είναι πνευματικό δημιούργημα, παρέχεται δωρεάν από την πολιτεία και δεν πρέπει να καταστρέφεται.

VI. Άλλα θέματα

Επισημαίνεται ότι:

- Η χρήση κινητού τηλεφώνου για συνομιλία, βιντεοσκόπηση ή οποιαδήποτε άλλη χρήση εντός των σχολικών χώρων – κτηρίων και υπαίθριων χώρων – απαγορεύεται.
- Το κάπνισμα, η λήψη αλκοόλ και η χρήση άλλων εξαρτησιογόνων ουσιών είναι καταστροφικές για την πνευματική και τη σωματική υγεία των μαθητών. Για τον λόγο αυτό απαγορεύονται. Η παρέκκλιση από τους κανόνες αυτούς συνεπάγεται την άμεση αξιοποίηση αυστηρών παιδαγωγικών μέτρων.

Ειδικότερα:

Όλα τα μέλη της σχολικής κοινότητας φροντίζουν για την πιστή εφαρμογή των διατάξεων που αφορούν:

- 1. Την απαγόρευση του καπνίσματος στους χώρους του σχολείου καθώς και την προβολή-διαφήμιση προϊόντων καπνού στους χώρους του σχολείου (Υπουργική απόφαση, αρ. 88202/25-06-2009(ΦΕΚ,
- 2. Τη χρήση κινητών τηλεφώνων και ηλεκτρονικών συσκευών (Υπουργική Απόφαση υπ'αρ. 102791/ΓΔ4/10-09-2024, Άρθρο 28 παρ.4 - (ΦΕΚ 5130/τ. Β'/10-9-2024)

α) Απαγορεύεται εντός των σχολικών χώρων - κτιρίων και υπαίθριων χώρων η εμφανής κατοχή ή και η χρήση κινητού τηλεφώνου ή άλλης ηλεκτρονικής συσκευής ή παιχνιδιών που διαθέτουν σύστημα επεξεργασίας εικόνας και ήχου, για συνομιλία, βιντεοσκόπηση ή οποιαδήποτε άλλη χρήση από τους μαθητές/τριες. Στην παραπάνω απαγόρευση δεν εμπίπτει η χρήση ιατρικών εφαρμογών μέσω κινητού τηλεφώνου ή άλλων συσκευών, αποκλειστικά και μόνο κατόπιν σχετικής ιατρικής γνωμάτευσης. Οι εκπαιδευτικοί έχουν τα κινητά τηλέφωνα τους απενεργοποιημένα κατά τη διάρκεια του μαθήματος και δύνανται να τα χρησιμοποιούν στα διαλείμματα και μόνο εντός του γραφείου καθηγητών. Οι εκπαιδευτικοί δύνανται να χρησιμοποιούν τον προσωπικό ηλεκτρονικό εξοπλισμό

τους, πέραν των διαθέσιμων από το σχολείο ηλεκτρονικών συσκευών, μόνο κατά τη διάρκεια της εκπαιδευτικής διαδικασίας και τηρώντας απαρέγκλιτα τους κανόνες ασφαλείας και τις διατάξεις περί προστασίας προσωπικών δεδομένων των μαθητών/τριών/ εκπαιδευτικών. Ο/Η Διευθυντής/ντρια και ο/η Υπο- διευθυντής/ντρια δύνανται να κάνουν λελογισμένη χρήση των κινητών τηλεφώνων τους και πάντοτε σε σχέση με την εκπαιδευτική διαδικασία ή τη διοικητική οργάνωση της σχολικής μονάδας.

β) Αν διαπιστωθεί ότι μαθητής/τρια κατέχει εμφανώς ή και χρησιμοποιεί το κινητό τηλέφωνό του /της, εντός σχολικών χώρων (κτιρίων και υπαίθριων χώρων) παρά την απαγόρευση, τότε εφαρμόζονται τα παρακάτω:

Ο/Η εκπαιδευτικός ενημερώνει σχετικά τον Διευθυντή/ντρια της σχολικής μονάδας ο οποίος εφαρμόζει το παιδαγωγικό μέτρο της αποβολής από τα μαθήματα μία (1) ημέρα, ενημερώνοντας για αυτό τους γονείς/κηδεμόνες/ασκούντα-ούσα την επιμέλεια του/της μαθητή/ τριας για τη συμπεριφορά του/της, ζητώντας τους είτε να προσέλθουν άμεσα στο σχολείο και να τον/την παραλάβουν είτε να συγκατατεθούν εγγράφως με οποιονδήποτε πρόσφορο τρόπο για την αποχώρησή του/της από το σχολείο.

Επιπροσθέτως, αν διαπιστωθεί από εκπαιδευτικό ότι ο/η μαθητής/τρια κατά τη διάρκεια του μαθήματος ή κατά τη διάρκεια του διαλείμματος ή κατά τη διάρκεια της προσέλευσης ή αποχώρησης μαγνητοφωνεί ή φωτογραφίζει ή βιντεοσκοπεί εκπαιδευτικούς ή συμμαθητές/τριες του/της, τότε γνωστοποιεί το γεγονός αυτό στον/στη Διευθυντή/ντρια της σχολικής μονάδας, ο/η οποίος/α ζητά από τον/τη μαθητή/τρια να απενεργοποιήσει και παραδώσει το τηλέφωνό του/ της, καλώντας να προσέλθουν στο σχολείο οι γονείς/ κηδεμόνες/ασκούντα-ούσα την επιμέλεια του/της των εμπλεκόμενων μαθητών/τριων, προκειμένου να λάβουν γνώση του περιστατικού.

Παράλληλα, ο Διευθυντής οφείλει να αξιολογήσει παιδαγωγικά το περιστατικό και ανάλογα με τη βαρύτητά του και συνεκτιμώντας τις ειδικές περιστάσεις τέλεσης του περιστατικού, ιδίως την παραβίαση προσωπικών δεδομένων, εφόσον κρίνει ότι η συμπεριφορά δεν είναι ιδιαίτερα αποκλίνουσα επιβάλλει το παιδαγωγικό μέτρο της αποβολής από τα μαθήματα μέχρι τρεις (3) μέρες. Εφόσον κριθεί εκ μέρους του Διευθυντή ότι η συμπεριφορά του/της μαθητή/τριας είναι ιδιαίτερα αποκλίνουσα, τότε το παραπέμπει στον Σύλλογο Διδασκόντων προκειμένου ο τελευταίος συνεκτιμώντας τις ειδικές περιστάσεις τέλεσης του περιστατικού, ιδίως την παραβίαση προσωπικών δεδομένων, να επιληφθεί και να επιβάλει το παιδαγωγικό μέτρο της αποβολής από τα μαθήματα μέχρι πέντε (5) ημέρες. Στην περίπτωση που η φωτογράφιση/βιντεοσκόπηση αφορά ευαίσθητα προσωπικά δεδομένα τρίτων προσώπων, επιλαμβάνεται ο Σύλλογος Διδασκόντων και υποχρεούται να εφαρμόσει το παιδαγωγικό μέτρο της αλλαγής σχολικού περιβάλλοντος.

Αποκλίσεις των μαθητών/τριών από τη δημοκρατική συμπεριφορά, τους κανόνες του σχολείου, τους όρους της ισότιμης συμμετοχής στη ζωή του σχολείου, από τον οφειλόμενο σεβασμό στον/στην εκπαιδευτικό, στον/ στην συμμαθητή/τρια, στη σχολική περιουσία, θεωρούνται σχολικά παραπτώματα. Τα σχολικά παραπτώματα αντιμετωπίζονται από το σχολείο σύμφωνα με την ισχύουσα νομοθεσία και με γνώμονα την αρχή ότι η κατασταλτική αντιμετώπιση αυτών των φαινομένων είναι η τελευταία επιλογή, χωρίς όμως να αποκλείεται η εφαρμογή των κάθε φορά ισχυόντων παιδαγωγικών μέτρων. Τα θέματα αποκλίνουσας συμπεριφοράς των μαθητών/τριών στο σχολείο αποτελούν αντικείμενο συνεργασίας του/της εκπαιδευτικού της τάξης με τον/τη Σύμβουλο Σχολικής Ζωής, αν πρόκειται για μαθητές/τριες που

φοιτούν στη Δευτεροβάθμια Εκπαίδευση, τον/τη Διευθυντή/τρια-Προϊστάμενο/η της σχολικής μονάδας, τον Σύλλογο Διδασκόντων/ουσών και τον/τη Σύμβουλο Εκπαίδευσης Παιδαγωγικής Ευθύνης, προκειμένου να υπάρξει η καλύτερη δυνατή παιδαγωγική αντιμετώπισή τους. Σε κάθε περίπτωση και πριν από οποιαδήποτε απόφαση, λαμβάνεται υπόψη η βασική αρχή του σεβασμού

της προσωπικότητας και των δικαιωμάτων των μαθητών/τριών.

VII. Πρόληψη φαινομένων Βίας και Σχολικού εκφοβισμού

Η ανάπτυξη θετικού σχολικού κλίματος αποτελεί σημαντικό παράγοντα της διαδικασίας πρόληψης ή/και αντιμετώπισης φαινομένων βίας, παρενόχλησης, εξαναγκασμού και σχολικού εκφοβισμού. Χαρακτηριστικά του θετικού και υγιούς σχολικού κλίματος είναι ο αμοιβαίος σεβασμός, η αποδοχή της διαφορετικότητας, η προώθηση της συνεργασίας με φορείς, η συνεργασία του σχολείου με την οικογένεια.

Για το λόγο αυτό δημιουργήθηκε η πλατφόρμα <https://stop-bullying.gov.gr/> μέσω της οποίας οποιοσδήποτε μαθητής/τρια δευτεροβάθμιας που έχει δεχθεί bullying ή ο γονέας/κηδεμόνας μαθητών/τριών που φοιτούν στην δευτεροβάθμια εκπαίδευση μπορεί να συμπληρώσει ένα απλό ερωτηματολόγιο και αναφέρει το περιστατικό που τον αφορά. Στη συνέχεια τα αιτήματα φτάνουν στην αντίστοιχη σχολική μονάδα και σε τετραμελή ομάδα δράσης της Διεύθυνσης Εκπαίδευσης, όπου εξειδικευμένοι εκπαιδευτικοί και ψυχολόγοι προσεγγίζουν το εκάστοτε περιστατικό σε συνεργασία με τους αρμόδιους φορείς.

VIII. Παιδαγωγικός έλεγχος

Η ανάπτυξη θετικού σχολικού κλίματος είναι ένας σημαντικός παράγοντας της διαδικασίας αντιμετώπισης της παραβατικότητας στον σχολικό χώρο. Τα χαρακτηριστικά του θετικού και υγιούς σχολικού κλίματος είναι τα ακόλουθα:

- προαγωγή ατμόσφαιρας αμοιβαίου σεβασμού, ενθάρρυνσης και υποστήριξης
- απαγόρευση της βίας
- δημιουργία προστατευτικού περιβάλλοντος που να αποτρέπει τον εκφοβισμό
- καλλιέργεια του σεβασμού της διαφορετικότητας
- προώθηση της συνεργατικής μάθησης
- σύνδεση του Σχολείου με την οικογενειακή ζωή
- προαγωγή της ισότητας και της συμμετοχής όλων.

Αρκετές όμως είναι οι περιπτώσεις που οι μαθητές/ριες προβαίνουν σε μη αποδεκτές συμπεριφορές σε σχέση με τον κανονισμό λειτουργίας. Τα θέματα μη αποδεκτής συμπεριφοράς των μαθητών/ριών στο Σχολείο αποτελούν αντικείμενο συνεργασίας των γονέων/κηδεμόνων με τον/την εκπαιδευτικό της τάξης, τον/τη Σύμβουλο Σχολικής ζωής, τον/τη Διευθυντή/ρια της σχολικής μονάδας, τον Σύλλογο Διδασκόντων/ουσών και τον/τη Συντονιστή/ρια Εκπαιδευτικού Έργου, προκειμένου να υπάρξει η καλύτερη δυνατή παιδαγωγική αντιμετώπιση του θέματος. Σε κάθε περίπτωση και πριν από οποιαδήποτε απόφαση, λαμβάνεται υπόψη η βασική αρχή του σεβασμού της προσωπικότητας και των δικαιωμάτων του παιδιού. Οι σωματικές ποινές δεν επιτρέπονται.

Το Σχολείο, ως φορέας αγωγής, έχει καθήκον να λειτουργεί έτσι ώστε οι μαθητές/ριες να συνειδητοποιήσουν ότι κάθε πράξη τους έχει συνέπειες, να μάθουν να αναλαμβάνουν την ευθύνη των επιλογών τους και να γίνουν υπεύθυνοι πολίτες. Αν η συμπεριφορά του μαθητή και της μαθήτριας δεν εναρμονίζεται με την ιδιότητά του και αποκλίνει από την τήρηση του εσωτερικού κανονισμού του Σχολείου, τότε αντιμετωπίζει τον παιδαγωγικό έλεγχο, σύμφωνα με τις αρχές της ψυχολογίας και παιδαγωγικής που διέπουν την ηλικία του.

Τα θέματα παραβατικής συμπεριφοράς των μαθητών/ριών στο Σχολείο αντιμετωπίζονται με βάση την κείμενη νομοθεσία.

VIII. Δράσεις για τη διασφάλιση της εύρυθμης λειτουργίας του σχολείου

1. Σε κάθε σχολείο ο Σύλλογος των Διδασκόντων/ουσών αποφασίζει τη λήψη των μέτρων που θεωρεί απαραίτητα για την οργάνωση της σχολικής ζωής με τρόπο που να διαμορφώνεται καλό σχολικό κλίμα επικοινωνίας, διαλόγου και εμπιστοσύνης ανάμεσα σε εκπαιδευτικούς και μαθητές/τριες και ενημερώνει το Σύλλογο Γονέων και τις Μαθητικές Κοινότητες.

2. Για τον σκοπό αυτό μπορεί να αποφασιστεί η συνεργασία με υπευθύνους των υποστηρικτικών δομών των Διευθύνσεων Εκπαίδευσης ή με κοινωνικές υπηρεσίες της τοπικής αυτοδιοίκησης και η εφαρμογή κατάλληλων προγραμμάτων εντός του σχολείου. Ο Σύλλογος Διδασκόντων/ουσών έχει επίσης την παιδαγωγική ευθύνη τροποποίησης της απόφασης αυτής, αν είναι αναγκαίο.

3. Στην αρχή του διδακτικού έτους και το αργότερο μέχρι τις 10 Σεπτεμβρίου πραγματοποιείται παιδαγωγική συνεδρίαση του Συλλόγου Διδασκόντων/ουσών, στην οποία γίνεται ο καταμερισμός των εργασιών του σχολείου στους εκπαιδευτικούς και ο προγραμματισμός του εκπαιδευτικού έργου. Στη συνεδρίαση αυτή ορίζεται για κάθε τμήμα ένας καθηγητής/τρια ως υπεύθυνος/η του τμήματος αυτού. Ο ρόλος του/της υπεύθυνου/ης καθηγητή/τριας είναι η παρακολούθηση της φοίτησης των μαθητών/τριών, η συστηματική υποστήριξη τους και η δημιουργία θετικού κλίματος στη σχολική κοινότητα, ο έγκαιρος εντοπισμός των μαθησιακών, οικογενειακών, οικονομικών και συναισθηματικών δυσκολιών των μαθητών/τριών, ώστε να μπορεί το σχολείο να τις αντιμετωπίσει αποτελεσματικά.

4. Μέχρι τις 10 Οκτωβρίου ο Διευθυντής του σχολείου σε συνεργασία με τον Σύλλογο Διδασκόντων οργανώνει ενημερωτική συγκέντρωση των γονέων και κηδεμόνων των μαθητών/τριών, στην οποία οι γονείς και κηδεμόνες ενημερώνονται από τους/τις διδάσκοντες/ουσες για ζητήματα λειτουργίας του σχολείου. Η ημέρα και ώρα της συγκέντρωσης καθορίζονται με κριτήριο τη διευκόλυνση των εργαζόμενων γονέων και κηδεμόνων.

5. Στην εφαρμογή του Εσωτερικού Κανονισμού Λειτουργίας βοηθούν το Συμβούλιο Τμήματος και ο/η υπεύθυνος/η καθηγητής/τρια του τμήματος. Το Συμβούλιο Τμήματος α) αποτελείται από όλους τους/τις διδάσκοντες/ουσες στο τμήμα και προεδρεύει ο/η αρχαιότερος/η των διδασκόντων/ουσών ή ο/η Διευθυντής/ντρια ή ο/η Υποδιευθυντής/ντρια, εφόσον διδάσκουν σ' αυτό, β) συνεδριάζει έκτακτα κάθε φορά που ανακύπτουν θέματα σχετικά με τη φοίτηση, τη συμπεριφορά, την υγεία και την πρόοδο των μαθητών/τριών του τμήματος, γ) συγκαλείται από τον/την προεδρεύοντα/ουσα ή αν το ζητήσουν με έγγραφό τους δύο τουλάχιστον διδάσκοντες/ουσες, ή και ένας/μία ή περισσότεροι/ες μαθητές/τριες για σοβαρό λόγο που αφορά όλο το τμήμα δ) στις συνεδριάσεις του Συμβουλίου μπορεί να μετέχει και το προεδρείο της μαθητικής κοινότητας του τμήματος, ε) συνεδριάζει κατά τη διάρκεια λειτουργίας του σχολείου και εκτός ωρών διδασκαλίας των εκπαιδευτικών, στ) συζητεί και εισηγείται στον Σύλλογο Διδασκόντων/ουσών θέματα που σχετίζονται με την παιδαγωγική αντιμετώπιση των μαθητών/τριών του τμήματος, λαμβάνοντας υπόψη τις ιδιαιτερότητές τους.

IX. Παιδαγωγικά μέτρα και ενέργειες παιδαγωγικού χαρακτήρα

1. Ο Σύλλογος Διδασκόντων/ουσών έχει την παιδαγωγική ευθύνη να προβαίνει σε ενέργειες και να εφαρμόζει πρακτικές για τη δημιουργία στο σχολείο του κλίματος που απαιτείται για την υλοποίηση των στόχων της εκπαίδευσης και για τη διαπαιδαγώγηση των μαθητών/τριών έτσι, ώστε να σέβονται τους διαφορετικούς ρόλους και να αναγνωρίζουν την

ανάγκη τήρησης των κανόνων. Για τον σκοπό αυτό πρέπει να χρησιμοποιεί όλους τους διαθέσιμους τρόπους (π.χ. συμβουλευτικές συναντήσεις με τις υποστηρικτικές εκπαιδευτικές δομές, διαδικασία διαμεσολάβησης) για την αντιμετώπιση κάθε παρεκκλίνουσας συμπεριφοράς. Στις περιπτώσεις των μαθητών/τριών που δεν βελτιώνουν τη συμπεριφορά τους ο Σύλλογος Διδασκόντων/ουσών προβαίνει στη λήψη μέτρων, τα οποία είναι: α) προφορική παρατήρηση, β) επίπληξη, γ) αποβολή από τα μαθήματα μίας (1) ημέρας, δ) αποβολή από τα μαθήματα δύο (2) ημερών, ε) αλλαγή σχολικού περιβάλλοντος.

2. Τα παιδαγωγικά μέτρα των περιπτ. γ' και δ' της παρ. 1 επιβάλλονται εφόσον κρίνεται ότι τα παιδαγωγικά μέτρα που έχουν ήδη εφαρμοστεί δεν έχουν φέρει αλλαγή της στάσης του/της μαθητή/τριας ή αν πρόκειται για σοβαρή παρέκκλιση, έστω και μεμονωμένη. Το παιδαγωγικό μέτρο της αλλαγής σχολικού περιβάλλοντος επιβάλλεται μόνο αν, επιπλέον των ανωτέρω, κρίνεται ότι δεν είναι δυνατή η επανόρθωση της παρέκκλισης εντός του ίδιου σχολικού περιβάλλοντος.

3. Τα παιδαγωγικά μέτρα της παρ. 1 αξιοποιούνται ως εξής: α) Κάθε διδάσκων/ουσα καθηγητής/τρια μπορεί να αξιοποιήσει τα παιδαγωγικά μέτρα α και β. β) Ο Διευθυντής του σχολείου μπορεί να αξιοποιήσει τα παιδαγωγικά μέτρα α, β και γ. γ) Ο Σύλλογος Διδασκόντων/ουσών μπορεί να αξιοποιήσει τα παιδαγωγικά μέτρα α, β, γ, δ και ε. δ) Την αλλαγή σχολικού περιβάλλοντος μπορεί να την επιβάλει μόνο ο Σύλλογος Διδασκόντων/ουσών με απόφαση στην οποία πρέπει να αιτιολογείται ειδικά ο λόγος για τον οποίο κρίνεται ότι δεν είναι δυνατή η επανόρθωση της παρέκκλισης εντός του ίδιου σχολικού περιβάλλοντος ύστερα από σύμφωνη γνώμη του Κ.Ε.Σ.Υ. εφόσον ο/η μαθητής/τρια έχει αξιολογηθεί ή, σε διαφορετική περίπτωση, του υπεύθυνου παιδαγωγικής ευθύνης Σύμβουλο Εκπαίδευσης της σχολικής μονάδας.

4. Επιπλέον για τα παιδαγωγικά μέτρα της παρ. 1 ισχύουν τα εξής:

α) Η παρατήρηση έχει σκοπό να προειδοποιήσει τον/τη μαθητή/τρια ότι η συμπεριφορά του/της παρεκκλίνει από τα προβλεπόμενα από τον Εσωτερικό Κανονισμό Λειτουργίας και δεν καταχωρίζεται στο Βιβλίο Καταγραφής Ενεργειών Υποστήριξης Εύρυθμης Λειτουργίας.

β) Τα υπόλοιπα παιδαγωγικά μέτρα καταχωρίζονται στο Βιβλίο Καταγραφής Ενεργειών Υποστήριξης Εύρυθμης Λειτουργίας.

5. Οι μαθητές/τριες που αποβάλλονται παραμένουν τις ημέρες της αποβολής στο σχολείο, οι ώρες απουσίας τους από την τάξη καταχωρίζονται και απασχολούνται με ευθύνη του/της Διευθυντή/ντριας του σχολείου. Η μορφή της απασχόλησης εντός του σχολείου καθορίζεται από το όργανο που αποφάσισε το συγκεκριμένο παιδαγωγικό μέτρο.

6. Εάν μαθητής/τρια παρακωλύει τη διεξαγωγή μαθήματος, είναι δυνατόν να του/της επιβληθεί προφορική παρατήρηση και να απομακρυνθεί από την αίθουσα διδασκαλίας, οπότε απασχολείται με την ευθύνη του/της Διευθυντή/ντριας του σχολείου, λαμβάνοντας απουσία. Σε περίπτωση επαναλαμβανόμενων ωριαίων απομακρύνσεων και πάντως μετά από τρεις απομακρύνσεις από τον/την ίδιο/α διδάσκοντα/ουσα ή πέντε συνολικά, το Συμβούλιο του Τμήματος εξετάζει τους ενδεδειγμένους χειρισμούς.

7. Στους/στις μαθητές/τριες που επιτυγχάνουν βαθμό ετήσιας προόδου «άριστα» απονέμεται, μετά από απόφαση του Συλλόγου Διδασκόντων/ουσών, «Αριστείο Προόδου».

8. Στους/στις μαθητές/τριες κάθε τμήματος που επιτυγχάνουν τον μεγαλύτερο βαθμό ετήσιας προόδου και διαγωγή «εξαιρετική» απονέμεται, μετά από απόφαση του Συλλόγου Διδασκόντων/ουσών, «Βραβείο Προόδου». Σε περίπτωση ισοβαθμίας το «Βραβείο Προόδου» απονέμεται σε όλους/ες τους μαθητές/τριες που ισοβάθμισαν.

9. Στους/στις μαθητές/τριες οι οποίοι/ες έχουν σημειώσει σημαντική βελτίωση της

επίδοσης τους, απονέμεται, μετά από απόφαση του Συλλόγου Διδασκόντων/ουσών, «Επαινος Προσωπικής Βελτίωσης».

10. Στους/στις μαθητές/τριες που διακρίνονται για ιδιαίτερες πράξεις αλληλεγγύης και κοινωνικής προσφοράς και για πράξεις που εκφράζουν πνεύμα ανιδιοτελούς φιλαλληλίας απονέμεται ειδικός έπαινος.

11. Όλες οι τιμητικές διακρίσεις επιδίδονται σε επίσημη τελετή κατά την Εορτή της Σημαίας. Στην τελετή αυτή προσκαλούνται να παραστούν οι τοπικές αρχές και οι γονείς και κηδεμόνες των μαθητών/τριών.

Χ. Διαγωγή

1. Η συμπεριφορά των μαθητών/τριών, που εκδηλώνεται με οποιοδήποτε τρόπο, με πράξεις ή παραλείψεις, συνιστά τη διαγωγή τους.

2. Η διαγωγή περιλαμβάνεται μεταξύ των στοιχείων της μαθητικής κατάστασης των μαθητών/τριών που φοιτούν κάθε έτος στο Γυμνάσιο και ελέγχεται, χαρακτηρίζεται και καταχωρίζεται στα οικεία βιβλία.

3. Οι μαθητές/τριες οφείλουν να ακολουθούν τους κανόνες που διέπουν τη σχολική ζωή, όπως αυτοί ορίζονται από την κείμενη νομοθεσία και τον Εσωτερικό Κανονισμό Λειτουργίας. Κάθε πράξη ή παράλειψη που έρχεται σε αντίθεση με αυτούς αποτελεί αντικείμενο παιδαγωγικού ελέγχου και αντιμετωπίζεται με παιδαγωγικά μέσα.

4. Η διαγωγή κάθε μαθητή/τριας χαρακτηρίζεται ως «εξαιρετική», «καλή» ή «μεμπτή» ως εξής: α) «Εξαιρετική» χαρακτηρίζεται η διαγωγή του/της μαθητή/τριας, όταν τηρεί β) «Καλή» χαρακτηρίζεται η διαγωγή του/της μαθητή/τριας, όταν υπάρχουν παρεκκλίσεις από την τήρηση των κανόνων της σχολικής ζωής. γ) «Μεμπτή» χαρακτηρίζεται η διαγωγή μαθητή/τριας όταν αυτός/ή αποκλίνει από την προσήκουσα διαγωγή σε βαθμό ανεπίτρεπτο, αλλά κρίνεται ότι είναι δυνατή η επανόρθωση της παρέκκλισης αυτής εντός του ίδιου σχολικού περιβάλλοντος. δ) Όταν κρίνεται ότι η απόκλιση από την προσήκουσα διαγωγή δεν είναι δυνατόν να επανορθωθεί εντός του ίδιου σχολικού περιβάλλοντος, ο/η μαθητής/τρια υποχρεώνεται σε αλλαγή σχολικού περιβάλλοντος, ώστε σε ένα νέο σχολικό περιβάλλον να δοθεί η ευχέρεια βελτίωσης της διαγωγής του/της.

5. Ο ετήσιος χαρακτηρισμός της διαγωγής των μαθητών/τριών πραγματοποιείται με τη λήξη του διδακτικού έτους με ειδική πράξη του Συλλόγου Διδασκόντων/ουσών, ο οποίος αποφαινεται κατά πλειοψηφία συνεκτιμώντας την εν γένει συμπεριφορά τους καθώς και τα παιδαγωγικά μέτρα ή τις ηθικές αμοιβές που έχουν καταχωριστεί στα οικεία βιβλία. Κάθε χαρακτηρισμός διαγωγής ως «καλής» ή «μεμπτής» πρέπει να είναι αιτιολογημένος.

6. Στην ίδια πράξη χαρακτηρίζεται και η διαγωγή των μαθητών/τριών των οποίων η φοίτηση χαρακτηρίστηκε ανεπαρκής.

7. α) Ο χαρακτηρισμός της διαγωγής των μαθητών/τριών της δευτεροβάθμιας εκπαίδευσης έχει παιδαγωγικό χαρακτήρα και αποσκοπεί στον εντοπισμό προβλημάτων συμπεριφοράς και στην καλύτερη παιδαγωγική αντιμετώπιση τους στο πλαίσιο της σχολικής ζωής. Κανένας χαρακτηρισμός που αφορά τη διαγωγή των μαθητών/τριών αυτών δεν αναγράφεται στους τίτλους σπουδών, όπως στα απολυτήρια, στα αποδεικτικά απόλυσης και στα κάθε είδους αποδεικτικά και πιστοποιητικά σπουδών.

β) Αποδεικτικά απόλυσης και κάθε είδους αποδεικτικά και πιστοποιητικά σπουδών, που αφορούν μαθητές/τριες που φοίτησαν στη δευτεροβάθμια εκπαίδευση, εκδίδονται χωρίς την αναγραφή του χαρακτηρισμού της διαγωγής.

8. Καμία μεταβολή της διαγωγής μαθητή/τριας δεν μπορεί να γίνει από τον Σύλλογο

Διδασκόντων/ουσών μετά την οριστική έξοδό του/της από το σχολείο.

XI. Σχολικές Δραστηριότητες

Το Σχολείο οργανώνει μια σειρά δραστηριοτήτων, εντός και εκτός Σχολείου που στόχο έχουν τη σύνδεση σχολικής και κοινωνικής ζωής, και γι' αυτό είναι αναγκαίο να υπάρχει στην αρχή του σχολικού έτους σχεδιασμός που θα λαμβάνει υπόψη παιδαγωγικά κριτήρια. Μέσα από αυτές τις δραστηριότητες τα παιδιά εμπλουτίζουν τις ήδη υπάρχουσες γνώσεις, τις συνδέουν με την καθημερινή ζωή, αποκτούν δεξιότητες ζωής, ευαισθητοποιούνται σε διάφορα κοινωνικά θέματα, διευρύνουν τους ορίζοντες τους και κάνουν πράξη όσα μαθαίνουν στα Προγράμματα Σχολικών Δραστηριοτήτων και στα Εργαστήρια Δεξιοτήτων. Το Σχολείο επιδιώκει την ευαισθητοποίηση των γονέων/κηδεμόνων και τη συμμετοχή όλων των μαθητών/ριών στις επετειακές, μορφωτικές, πολιτιστικές, αθλητικές εκδηλώσεις.

XII. Συνεργασία Σχολείου – Οικογένειας – Συλλόγου Γονέων /Κηδεμόνων

Το σχολείο βρίσκεται σε αगाστή συνεργασία με την οικογένεια του/της μαθητή/τριας, με τον Σύλλογο Γονέων/ Κηδεμόνων και φορείς, των οποίων όμως ο ρόλος είναι διακριτός. Κάθε φορά που δημιουργείται θέμα το οποίο σχετίζεται με συγκεκριμένο/η μαθητή/τρια, ο πρώτος που ενημερώνεται σχετικά είναι ο γονέας/κηδεμόνας/ ασκών την επιμέλεια, ο οποίος θα πρέπει να συνεργαστεί με το σχολείο.

XIII. Ποιότητα του σχολικού χώρου

Ένας από τους στόχους του σχολείου είναι η καλλιέργεια της αίσθησης της ευθύνης στους/στις μαθητές/ τριες σε ό,τι αφορά την ποιότητα του σχολικού χώρου. Καθαρά και συντηρημένα κτίρια -αίθουσες, εργαστήρια, παραρτήματα, ο αύλειος χώρος- διαμορφώνουν τον περιβάλλοντα χώρο μέσα στον οποίο είναι δυνατόν να καλλιεργηθεί η ψυχή του/τις μαθητή/τριας. Φθορές, ζημιές και κακή χρήση της περιουσίας του σχολείου αποδυναμώνουν τις εκπαιδευτικές δυνατότητές του και οδηγούν στην αντίληψη της απαξίωσης της δημόσιας περιουσίας. Στις περιπτώσεις εκείνες, όπου αποδεδειγμένα η φθορά/καταστροφή, μερική ή ολική, σχολικών κτιρίων, χώρων και παραρτημάτων αυτών, καθώς και υλικοτεχνικής υποδομής και εξοπλισμού εντός αυτών, αποδίδεται σε συγκεκριμένο/η μαθητή/τρια, ο/η τελευταίος/α ελέγχεται για τη συμπεριφορά αυτή και η δαπάνη αποκατάστασης βαρύνει τον γονέα/κηδεμόνα του/της ή τον/την ίδιο/ίδια, αν είναι ενήλικος/η. Συγκεκριμένα, η Διεύθυνση της σχολικής μονάδας καλεί τον ίδιο τον/τη μαθητή/τρια που είναι ενήλικος/η ή τον γονέα/κηδεμόνα/ασκούντα την επιμέλεια στον οποίο αποδεδειγμένα αποδίδεται η ζημία και του ζητάει να την αποκαταστήσει, μέσα σε προθεσμία πέντε (5) ημερών. Στην περίπτωση που δηλώσουν ότι δεν προτίθενται να αποκαταστήσουν τη ζημία, τότε η Διεύθυνση της σχολικής μονάδας το γνωστοποιεί στον οικείο Δήμο ή στη Σχολική Επιτροπή, σύμφωνα με τα οριζόμενα στο άρθρο 28 του ν. 5056/2023. Ο Δήμος ή η Σχολική Επιτροπή οφείλει να ζητήσει και να λάβει τρεις (3) προσφορές για την αποκατάσταση της ζημίας και να διαλέξει την πιο οικονομική, συντάσσοντας προς τούτο σχετικό πρακτικό. Αφού ολοκληρωθούν οι εργασίες στη σχολική μονάδα, τότε ο οικείος Δήμος ή η Σχολική Επιτροπή που επιβαρύνθηκε με τη σχετική δαπάνη καλείται να αποστείλει το αποδεικτικό εξόφλησης είτε στον/στην ενήλικο/η μαθητή/τρια ή στους γονείς/κηδεμόνες του/ της. Τους καλεί εντός προθεσμίας πέντε (5) ημερών να καταβάλουν το ποσό σε συγκεκριμένο λογαριασμό του Δήμου ή της Σχολικής Επιτροπής και γνωστοποιώντας τους, ταυτόχρονα, ότι σε περίπτωση μη καταβολής του θα υπάρξει σχετική βεβαίωση οφειλής από την αρμόδια οικονομική υπηρεσία του Δήμου και είσπραξη της,

σύμφωνα με τα οριζόμενα στον ν. 4978/2022. Σε περίπτωση άρνησης, η σχετική δαπάνη βεβαιώνεται και ακολουθεί η διαδικασία είσπραξης της.

XIV. Ανατροφοδότηση – προτάσεις βελτίωσης

Ο Εσωτερικός Κανονισμός Λειτουργίας επικαιροποιείται σε τακτά χρονικά διαστήματα, μέσω της προβλεπόμενης από τον νόμο συμμετοχικής διαδικασίας όλων των μελών της σχολικής κοινότητας, έτσι ώστε να συμπεριλαμβάνει νέες νομοθετικές ρυθμίσεις, να ανταποκρίνεται στις αλλαγές των συνθηκών λειτουργίας του σχολείου και τις, κατά καιρούς, αποφάσεις των αρμόδιων συλλογικών οργάνων του.

Ο Εσωτερικός Κανονισμός Λειτουργίας βασίζεται στην ισχύουσα νομοθεσία και στις σύγχρονες παιδαγωγικές και διδακτικές αρχές. Η τήρησή του από τους/τις μαθητές/τριες, τους/τις εκπαιδευτικούς και τους γονείς/κηδεμόνες/ασκούντες την επιμέλεια, με αμοιβαίο σεβασμό στον διακριτό θεσμικό ρόλο τους, ώστε να έχει πληρότητα, γενική αποδοχή και εφαρμογή, αποτελεί προϋπόθεση της εύρυθμης λειτουργίας του σχολείου. Είναι το θεμέλιο πάνω στο οποίο μπορεί το σχολείο να οικοδομήσει για να πετύχει τους στόχους και το όραμά του.

XV. Άλλα θέματα

Απώλεια χρημάτων ή αντικειμένων αξίας

Το Σχολείο δεν φέρει ευθύνη σε περίπτωση απώλειας χρημάτων ή αντικειμένων αξίας που οι μαθητές φέρουν τυχόν μαζί τους.

4. Επικοινωνία και Συνεργασία Γονέων/Κηδεμόνων-Σχολείου

I. Σημασία της επικοινωνίας και της συνεργασίας Σχολείου-οικογένειας

Πολύ σημαντική παράμετρος της συνολικής λειτουργίας του Σχολείου και του κλίματος που δημιουργείται είναι η επικοινωνία και η εποικοδομητική συνεργασία με τους γονείς/κηδεμόνες των μαθητών/ριών και με τον Σύλλογο Γονέων. Η εμπιστοσύνη του παιδιού στο Σχολείο ενισχύεται από τη θετική στάση των γονέων/κηδεμόνων προς το Σχολείο και τον εκπαιδευτικό.

Οι γονείς/κηδεμόνες είναι σημαντικό να συνεργάζονται στενά με το Σχολείο, προκειμένου να παρακολουθούν την αγωγή και την επίδοση των παιδιών τους σε τακτική βάση, συμμετέχοντας στις ενημερωτικές συναντήσεις που οργανώνονται από το Σχολείο. Θεωρείται αυτονόητη η στενή συνεργασία και επικοινωνία των γονέων/κηδεμόνων με τους εκπαιδευτικούς και τον/τη Διευθυντή/ρια του Σχολείου στην επίλυση ζητημάτων που τυχόν προκύψουν.

II. Σύλλογος Γονέων και Κηδεμόνων

Οι γονείς/κηδεμόνες των μαθητών/ριών κάθε Σχολείου συγκροτούν τον Σύλλογο Γονέων/Κηδεμόνων, που φέρει την επωνυμία του Σχολείου και συμμετέχουν αυτοδικαίως σε αυτόν. Ο Σύλλογος Γονέων/Κηδεμόνων βρίσκεται σε άμεση συνεργασία με τον Διευθυντή, τον Σύλλογο Διδασκόντων/ουσών του Σχολείου, αλλά και με τον/την Πρόεδρο της Σχολικής Επιτροπής του Δήμου.

III. Σχολικό Συμβούλιο

Σε κάθε σχολική μονάδα λειτουργεί το Σχολικό Συμβούλιο, στο οποίο συμμετέχουν ο Σύλλογος Διδασκόντων/ουσών, το Διοικητικό Συμβούλιο του Συλλόγου Γονέων/Κηδεμόνων, ο εκπρόσωπος της Τοπικής Αυτοδιοίκησης και τρεις εκπρόσωποι των μαθητικών κοινοτήτων, που ορίζονται με

απόφαση του Συμβουλίου τους.

Έργο του Σχολικού Συμβουλίου είναι η εξασφάλιση της ομαλής λειτουργίας του Σχολείου με κάθε πρόσφορο τρόπο, η καθιέρωση τρόπων επικοινωνίας διδασκόντων/ουσών και οικογενειών των μαθητών και του σχολικού περιβάλλοντος.

IV. Η σημασία της σύμπραξης όλων

Ένα ανοιχτό, συνεργατικό, συμπεριληπτικό και δημοκρατικό Σχολείο έχει ανάγκη από τη σύμπραξη όλων – μαθητών/τριών, εκπαιδευτικών, Διευθυντή, Συλλόγου Γονέων και Κηδεμόνων, Σχολικής Επιτροπής, Τοπικής Αυτοδιοίκησης-, για να επιτύχει στην αποστολή του.

5: Πολιτική του Σχολείου για την προστασία από πιθανούς κινδύνους

I. Αντιμετώπιση έκτακτων αναγκών

Ο Διευθυντής του Σχολείου, στην αρχή του σχολικού έτους σε συνεργασία με τον Σύλλογο Διδασκόντων/ουσών του Σχολείου, προβαίνει σε όλες τις απαιτούμενες ενέργειες που προβλέπονται για την αντιμετώπιση των έκτακτων αναγκών εντός του σχολικού χώρου.

Στις περιπτώσεις έκτακτης ανάγκης, κανένα παιδί δεν αποχωρεί από το Σχολείο μόνο του. Τα παιδιά παραδίδονται στους γονείς/κηδεμόνες τους. Όσον αφορά την προστασία από σεισμούς και φυσικά φαινόμενα, επικαιροποιείται τακτικά το Σχέδιο Μνημονίου Ενεργειών για τη Διαχείριση του Σεισμικού Κινδύνου του Σχολείου, με την υλοποίηση ασκήσεων ετοιμότητας κατά τη διάρκεια του σχολικού έτους. Επίσης, ο Διευθυντής ενημερώνει τους/τις μαθητές/τριες, καθώς και τους γονείς/κηδεμόνες, για τους βασικούς κανόνες και τρόπους αντίδρασης κατά την εκδήλωση των φαινομένων αυτών.

Τέλος, σε καταστάσεις πανδημίας ή ακραίων-επικίνδυνων φαινομένων οι εκπαιδευτικοί, μαθητές/μαθήτριες, γονείς/κηδεμόνες, Διευθυντές/Διευθύντριες, Προϊστάμενοι/Προϊστάμενες οφείλουν να συμμορφώνονται και να ακολουθούν ρητά τις οδηγίες που εκδίδουν οι εκάστοτε αρμόδιοι φορείς/υπηρεσίες: π.χ. ΕΟΔΥ, ΥΠΑΙΘ, Υπουργείο Πολιτικής Προστασίας, κ.λ.π. για την εύρυθμη λειτουργία της σχολικής μονάδας και την ασφάλεια των μελών της.

II. Χώρος συγκέντρωσης σε περίπτωση ανάγκης

Ενδεικτικό σχέδιο

III. Ειδικό σχέδιο αποχώρησης λόγω έκτακτων συνθηκών

Σε περίπτωση έκτακτης ανάγκης, για την ασφάλεια των παιδιών έχει καταρτιστεί σχέδιο διαφυγής και προς τούτο πραγματοποιούνται τακτικά ασκήσεις ετοιμότητας.

ΣΧΕΔΙΑΓΡΑΜΜΑ ΕΚΚΕΝΩΣΗΣ ΙΣΟΓΕΙΟΥ

ΕΝΕΡΓΕΙΕΣ ΜΑΘΗΤΩΝ-ΤΡΙΩΝ ΚΑΤΑ ΤΗΝ ΔΙΑΡΚΕΙΑ ΤΗΣ ΣΕΙΣΜΙΚΗΣ ΔΟΝΗΣΗΣ

- ✓ΜΠΑΙΝΟΥΝ ΑΜΕΣΩΣ ΚΑΤΩ ΑΠΟ ΤΑ ΘΡΑΝΙΑ
- ✓ΠΕΡΙΜΕΝΟΥΝ ΨΥΧΡΑΙΜΑ ΤΙΣ ΟΔΗΓΙΕΣ ΤΟΥ ΚΑΘΗΓΗΤΗ
- ✓ΔΕΝ ΕΡΚΑΤΑΔΕΙΠΟΥΝ ΤΟ ΚΤΙΡΙΟ
- ✓ΔΕΝ ΒΡΑΙΝΟΥΝ ΣΤΑ ΜΠΑΛΚΟΝΙΑ
- ✓ΔΕΝ ΠΛΗΣΙΑΖΟΥΝ ΠΑΡΑΘΥΡΑ ή ΤΖΑΜΑΡΙΕΣ
- ✓ΔΕΝ ΠΡΟΣΠΑΘΟΥΝ ΝΑ ΔΙΑΦΥΓΟΥΝ ΑΠΟ ΤΑ ΠΑΡΑΘΥΡΑ
- ✓ΔΕΝ ΜΠΑΙΝΟΥΝ ΣΤΟ ΚΤΙΡΙΟ

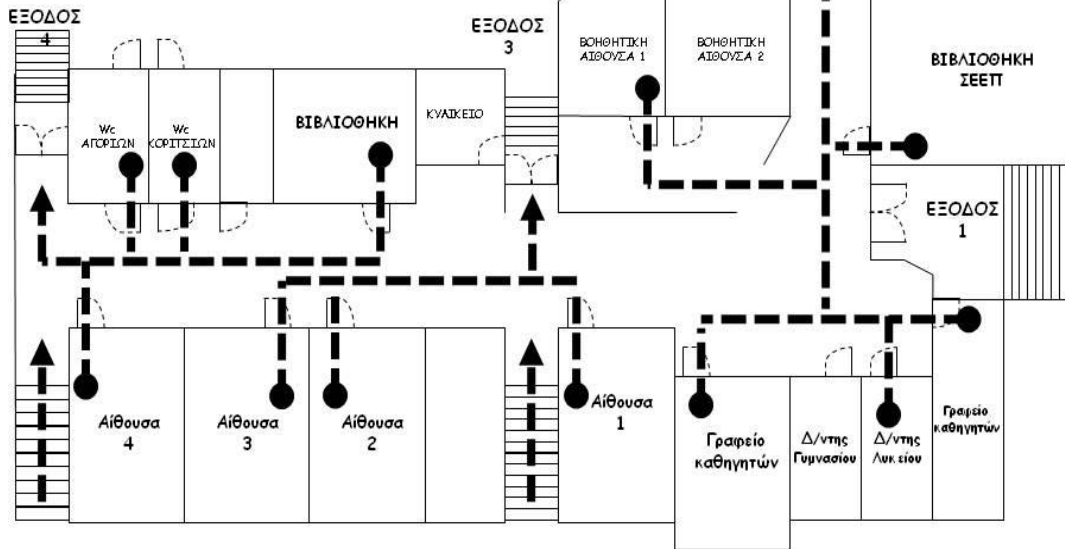

ΣΧΕΔΙΑΓΡΑΜΜΑ ΕΚΚΕΝΩΣΗΣ 1ου Ορόφου

ΕΝΕΡΓΕΙΕΣ ΜΑΘΗΤΩΝ-ΤΡΙΩΝ ΚΑΤΑ ΤΗΝ ΔΙΑΡΚΕΙΑ ΤΗΣ ΣΕΙΣΜΙΚΗΣ ΔΟΝΗΣΗΣ

- ✓ΜΠΑΙΝΟΥΝ ΑΜΕΣΩΣ ΚΑΤΩ ΑΠΟ ΤΑ ΘΡΑΝΙΑ
- ✓ΠΕΡΙΜΕΝΟΥΝ ΨΥΧΡΑΙΜΑ ΤΙΣ ΟΔΗΓΙΕΣ ΤΟΥ ΚΑΘΗΓΗΤΗ
- ✓ΔΕΝ ΕΡΚΑΤΑΔΕΙΠΟΥΝ ΤΟ ΚΤΙΡΙΟ
- ✓ΔΕΝ ΒΡΑΙΝΟΥΝ ΣΤΑ ΜΠΑΛΚΟΝΙΑ
- ✓ΔΕΝ ΠΛΗΣΙΑΖΟΥΝ ΠΑΡΑΘΥΡΑ ή ΤΖΑΜΑΡΙΕΣ
- ✓ΔΕΝ ΠΡΟΣΠΑΘΟΥΝ ΝΑ ΔΙΑΦΥΓΟΥΝ ΑΠΟ ΤΑ ΠΑΡΑΘΥΡΑ
- ✓ΔΕΝ ΜΠΑΙΝΟΥΝ ΣΤΟ ΚΤΙΡΙΟ

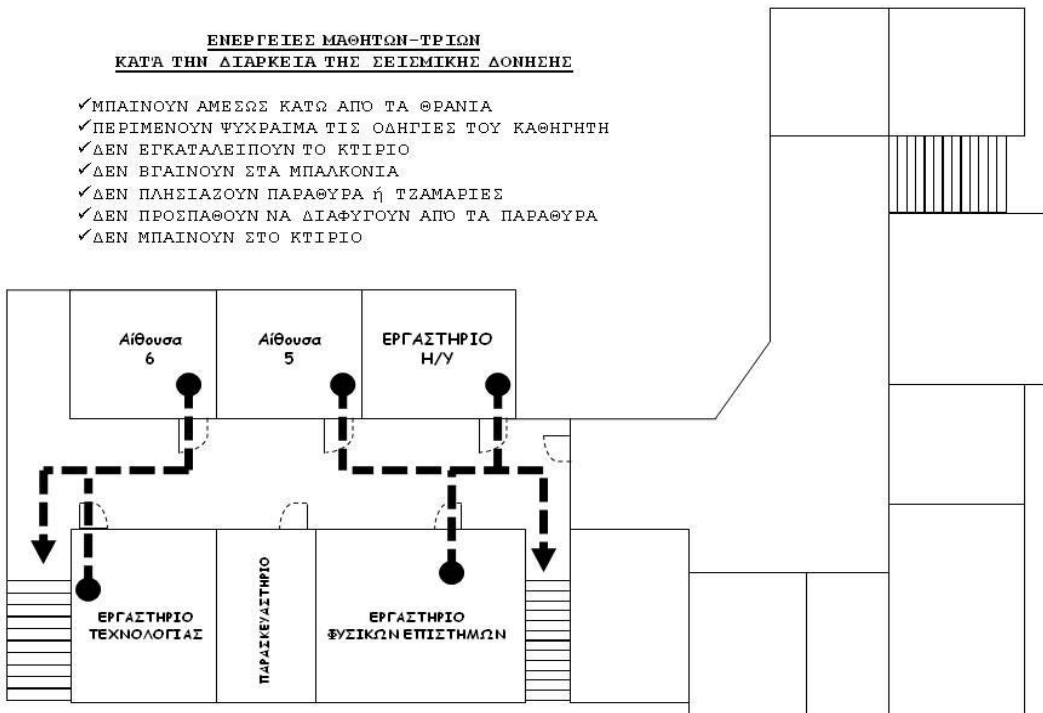

6: Εσωτερικός Κανονισμός Λειτουργίας- Διαδικασίες διασφάλισης της εφαρμογής του

Ο κοινά συμφωνημένος Κανονισμός βασίζεται στην ισχύουσα νομοθεσία και στις σύγχρονες παιδαγωγικές και διδακτικές αρχές. Η τήρηση του από τους/τις μαθητές/τριες, τους εκπαιδευτικούς και τους γονείς/κηδεμόνες με αμοιβαίο σεβασμό στον διακριτό θεσμικό ρόλο

τους, ώστε να έχει πληρότητα, γενική αποδοχή και εφαρμογή, αποτελεί προϋπόθεση της εύρυθμης λειτουργίας του Σχολείου. Είναι το θεμέλιο πάνω στο οποίο μπορεί το Σχολείο να οικοδομήσει για να πετύχει τους στόχους και το όραμά του.

Θέματα που ανακύπτουν και δεν προβλέπονται από τον Κανονισμό, αντιμετωπίζονται κατά περίπτωση από τον/τη Διευθυντή/ρια και τον Σύλλογο Διδασκόντων/ουσών, σύμφωνα με τις αρχές της παιδαγωγικής επιστήμης και την εκπαιδευτική νομοθεσία, σε πνεύμα συνεργασίας με όλα τα μέλη της σχολικής κοινότητας.

Ο κανονισμός κοινοποιείται σε όλους τους γονείς/κηδεμόνες των μαθητών/ριών προς ενημέρωσή τους. Ο Εσωτερικός Κανονισμός Λειτουργίας ισχύει μέχρι την έκδοση νεότερου.

Οκτώβριος 2024

Ο Διευθυντής

Παπαναγνώστου Παναγιώτης

Πηγές

- Κοινή απόφαση Υπουργού και Υφυπουργού Παιδείας, Θρησκευμάτων και Αθλητισμού 102791/ΓΔ4/10-09-2024 με θέμα: «Ρύθμιση θεμάτων που αφορούν στην έναρξη και λήξη του σχολικού και διδακτικού έτους, στις αργίες, στις διακοπές, στις εγγραφές, στις μετεγγραφές, στη φοίτηση, στις απουσίες, στα παιδαγωγικά μέτρα, στον χαρακτηρισμό της διαγωγής και στην οργάνωση των σχολικών μονάδων της δευτεροβάθμιας εκπαίδευσης»(ΦΕΚ 5130/τ. Β' /10-9-2024)
- Υ.Α. 110490 / ΓΔ4 /25-9-2024 «Τροποποίηση της υπό στοιχεία 102791 /ΓΔ4 / 10-9-2024 κοινής απόφασης Υπουργού και Υφυπουργού Παιδείας, Θρησκευμάτων και Αθλητισμού (ΦΕΚ 5435 / τ. Β' / 27-9-2024
- Ν. 1566/1985 (ΦΕΚ 167/Α/30-9-1985)με θέμα τη μεταφορά των μαθητών στον τόπο όπου λειτουργεί το σχολείο
- Ν. 4692/2020, «Αναβάθμιση του Σχολείου και άλλες διατάξεις» (ΦΕΚ 111/Α/12-6-2020)
- Ν. 1566/1985 (ΦΕΚ 167/Α/30-9-1985)

Εγκρίνεται

Η Σύμβουλος Εκπαίδευσης

Η Διευθύντρια ΔΔΕ Καστοριάς

Ελένη Γερούση

Ευγενία Μαρνέρη