

Εσωτερικός Κανονισμός Λειτουργίας Σχολείου

ΤΑΥΤΟΤΗΤΑ ΤΟΥ ΣΧΟΛΕΙΟΥ		
	ΓΕΝΙΚΟ ΛΥΚΕΙΟ	Διεύθυνση ΜΕΣΟΠΟΤΑΜΙΑ
	Κωδικός Σχολείου (ΥΠΑΙΘ)	2358010

ΣΤΟΙΧΕΙΑ			
Έδρα του Σχολείου (διεύθυνση)		ΜΕΣΟΠΟΤΑΜΙΑ ΚΑΣΤΟΡΙΑΣ	
Τηλέφωνο	2467061194	Fax	2467061194
e-mail	mail@lyk-mesop.kas.sch.gr	Ιστοσελίδα	https://blogs.sch.gr/lykmesop
Διευθυντής Σχολικής Μονάδας		Παπαναγνώστου Παναγιώτης	
Υποδιευθυντής			
Πρόεδρος Συλλόγου Γονέων/Κηδεμόνων		Ζησιάδου Δήμητρα	

Περιεχόμενα

Εισαγωγή	5
1. Βασικές αρχές και στόχοι του Εσωτερικού Κανονισμού Λειτουργίας.....	5
2. Λειτουργία του Σχολείου	6
I. Διδακτικό ωράριο	6
II. Προσέλευση στο σχολείο	6
III. Παραμονή στο σχολείο	7
IV. Αποχώρηση από το σχολείο	7
V. Ωρολόγιο Πρόγραμμα του Σχολείου	7
VI. Απουσίες μαθητών.....	7
VII. Διαδικασίες ενημέρωσης μαθητών, γονέων και κηδεμόνων	8
3. Σχολική και Κοινωνική Ζωή	8
I. Φοίτηση	8
II. Σχολικοί χώροι	9
III. Διάλειμμα	9
IV. Εμφάνιση	9
V. Συμπεριφορά – Δικαιώματα Υποχρεώσεις.....	9
VI. Άλλα θέματα.....	12
VII. Παιδαγωγικός έλεγχος	13
4. Επικοινωνία και Συνεργασία Γονέων/Κηδεμόνων-Σχολείου.....	17
I. Σημασία της επικοινωνίας και της συνεργασίας Σχολείου-οικογένειας.....	17
II. Σύλλογος Γονέων και Κηδεμόνων.....	18
III. Σχολικό Συμβούλιο	18
IV. Η σημασία της σύμπραξης όλων.....	18
5. Πολιτική του Σχολείου για την προστασία από πιθανούς κινδύνους	18
I. Αντιμετώπιση έκτακτων αναγκών	18
6. Πολιτική αντιμετώπισης παραπόνων	20
Διερεύνηση παραπόνων.....	20
Αντιμετώπιση παραπόνων	20
7. Πολιτική προστασίας παιδιού	20
8. Πολιτική Υγείας και Ασφάλειας	21
9: Εσωτερικός Κανονισμός Λειτουργίας- Διαδικασίες διασφάλισης της εφαρμογής του	21
Πηγές	21

Εσωτερικός Κανονισμός Λειτουργίας

Εισαγωγή

Ο Εσωτερικός Κανονισμός Λειτουργίας του Σχολείου (άρθρο 37, Ν.4692/2020) βασίζεται σε όσα προβλέπονται από την πολιτεία για την εκπαίδευση και τη λειτουργία των δημόσιων και ιδιωτικών Σχολείων και βασίζεται στις αποδεκτές παιδαγωγικές αρχές, λαμβάνοντας υπόψη τις ιδιαίτερες συνθήκες λειτουργίας του Σχολείου και τα χαρακτηριστικά της τοπικής σχολικής και ευρύτερης κοινότητας.

Η συμμετοχή οποιουδήποτε ατόμου στη σχολική ζωή σημαίνει αυτόματα την ανεπιφύλακτη αποδοχή και σχολαστική τήρηση του σχολικού κανονισμού, στο σύνολό του.

Σύνταξη, έγκριση και τήρηση του Κανονισμού.

Ο Εσωτερικός Κανονισμός Λειτουργίας συντάχθηκε ύστερα από εισήγηση του Διευθυντή του Σχολείου, με τη συμμετοχή όλων των μελών του Συλλόγου Διδασκόντων/ουσών, των μελών του Διοικητικού Συμβουλίου του Συλλόγου Γονέων και Κηδεμόνων, του προεδρείου του δεκαπενταμελούς μαθητικού συμβουλίου του Σχολείου και του εκπροσώπου του Δήμου/της κοινότητας. Επιπλέον, έχει εγκριθεί από την Σύμβουλο Εκπαίδευσης που έχει την παιδαγωγική ευθύνη του Σχολείου μας, καθώς και από τη Διευθύντρια Εκπαίδευσης (άρθρο 37, Ν.4692/2020).

Ο Εσωτερικός Κανονισμός Λειτουργίας με την έναρξη του σχολικού έτους κοινοποιείται σε όλους τους γονείς/κηδεμόνες και αναρτάται στον ιστότοπο του Σχολείου. Μια συνοπτική μορφή του διανέμεται και συζητείται διεξοδικά με όλους τους/τις μαθητές/ριες του Σχολείου.

Η ακριβής τήρησή του αποτελεί ευθύνη και υποχρέωση της διεύθυνσης του Σχολείου, των εκπαιδευτικών, των μαθητών και των γονέων/ κηδεμόνων.

Ο Κανονισμός επικαιροποιείται σε τακτά χρονικά διαστήματα, μέσω της προβλεπόμενης από τον νόμο συμμετοχικής διαδικασίας όλων των μελών της σχολικής κοινότητας, έτσι ώστε να συμπεριλαμβάνει νέες νομοθετικές ρυθμίσεις, να ανταποκρίνεται στις αλλαγές των συνθηκών λειτουργίας του Σχολείου και τις, κατά καιρούς, αποφάσεις των αρμόδιων συλλογικών οργάνων του.

1. Βασικές αρχές και στόχοι του Εσωτερικού Κανονισμού Λειτουργίας

Το Σχολείο αποτελεί μια δημοκρατικά οργανωμένη κοινότητα που διασφαλίζει τη συνεργασία των μελών του χωρίς εντάσεις και συγκρούσεις αλλά με αμοιβαίο σεβασμό και αποδοχή της προσωπικότητας κάθε μέλους της σχολικής κοινότητας.

Ο Κανονισμός, περιλαμβάνει όρους και κανόνες, κατανομή αρμοδιοτήτων και ευθυνών, δικαιωμάτων και υποχρεώσεων, για όλα τα μέλη της σχολικής κοινότητας, οι οποίοι αφενός εμπεδώνουν τη δημοκρατική λειτουργία του σχολείου και αφετέρου διαμορφώνουν ένα παιδαγωγικό και διδακτικό κλίμα που διευκολύνει την απρόσκοπτη, μεθοδική και αποτελεσματική λειτουργία του.

Μέσω των συμφωνημένων όρων και κανόνων του Κανονισμού του Σχολείου επιδιώκεται:

- Η εξασφάλιση της σωματικής και συναισθηματικής ασφάλειας όλων των μελών της σχολικής κοινότητας.

- Η διαμόρφωση προσωπικοτήτων που λειτουργούν υπεύθυνα, σέβονται τις ελευθερίες των άλλων και συνεργάζονται αρμονικά μεταξύ τους.
- Η θεμελίωση ενός πλαισίου που υποστηρίζει το εκπαιδευτικό έργο και την απρόσκοπτη συμμετοχή όλων στην εκπαιδευτική διαδικασία.
- Η διαμόρφωση κλίματος που στηρίζει την ολόπλευρη ανάπτυξη της προσωπικότητας του/της κάθε μαθητή/ριας, αλλά και όλων των μελών της σχολικής κοινότητας.
- Η δημιουργία εύρυθμων, ευχάριστων και αποδοτικών συνθηκών διδασκαλίας, μάθησης και εργασίας.

2. Λειτουργία του Σχολείου

I. Διδακτικό ωράριο

Η έναρξη, η λήξη, η διάρκεια μαθημάτων του υποχρεωτικού προγράμματος και τα διαλείμματα καθορίζονται από σχετική απόφαση του ΥΠΑΙΘΑ και ανακοινώνεται στην ιστοσελίδα του Σχολείου. Το διδακτικό έτος ορίζεται από την 1η Σεπτεμβρίου κάθε έτους και λήγει την 30^η Ιουνίου του επόμενου έτους.

Ειδικά για την τρέχουσα σχολική χρονιά, 2023-24, το ωράριο λειτουργίας παραμένει το ίδιο σε περίπτωση που το σχολείο παραμένει κλειστό και η διδασκαλία γίνεται μέσω εξ αποστάσεως εκπαίδευσης, αποκλειστικά.

Ωράριο δια ζώσης διδασκαλίας (Ανοιχτά σχολεία)		Ωράριο Εξ αποστάσεως διδασκαλίας (Κλειστά σχολεία)	
ΩΡΑ	ΔΙΑΡΚΕΙΑ	ΩΡΑ	ΔΙΑΡΚΕΙΑ
1 ^η	08.20 – 09.05	1 ^η	08.20 – 09.05
2 ^η	09.10 – 09.50	2 ^η	09.10 – 09.50
3 ^η	10.00 – 10.45	3 ^η	10.00 – 10.45
4 ^η	10.55 – 11.40	4 ^η	10.55 – 11.40
5 ^η	11.50 – 12.25	5 ^η	11.50 – 12.25
6 ^η	12.30 – 13.10	6 ^η	12.30 – 13.10
7 ^η	13.15 – 13.50	7 ^η	13.15 – 13.50

II. Προσέλευση στο σχολείο

Οι μαθητές προσέρχονται στο σχολείο πριν από την έναρξη των μαθημάτων.

Μετά την πρωινή συγκέντρωση η εξώπορτα του σχολείου κλείνει. Όσοι προσέρχονται με καθυστέρηση, για να μην δημιουργείται αναστάτωση στη διδακτική/μαθησιακή διαδικασία, παρουσιάζονται πρώτα στο γραφείο της Διεύθυνσης. Κατόπιν, παραμένουν σε κατάλληλο χώρο του Σχολείου υπό την εποπτεία εκπαιδευτικού και εισέρχονται στην τάξη τους μετά την ολοκλήρωση της τρέχουσας διδακτικής ώρας.

III. Παραμονή στο σχολείο

Οι μαθητές πρέπει να εισέρχονται στην τάξη αμέσως μόλις χτυπήσει το κουδούνι.

Εφόσον εισέλθει ο διδάσκων στην αίθουσα διδασκαλίας δεν επιτρέπεται η είσοδος σε κανέναν μαθητή.

Οι θέσεις των μαθητών μέσα στην αίθουσα διδασκαλίας καθορίζονται σε συνεργασία με τον υπεύθυνο καθηγητή του τμήματος. Αλλαγή θέσης επιτρέπεται μετά από συνεννόηση με τον διδάσκοντα καθηγητή.

Κατά τη διάρκεια των μαθημάτων κανένας μαθητής, από τους προσελθόντες στο σχολείο, δεν επιτρέπεται να απουσιάζει αδικαιολόγητα από την αίθουσα διδασκαλίας.

Δεν επιτρέπεται η κατανάλωση φαγητού, καφέ και αναψυκτικού στην αίθουσα διδασκαλίας.

IV. Αποχώρηση από το σχολείο

Οι μαθητές/ριες σε καμία περίπτωση δεν φεύγουν από το Σχολείο πριν τη λήξη των μαθημάτων χωρίς άδεια. Αν παρουσιαστεί ανάγκη έκτακτης αποχώρησης κατά τη διάρκεια του σχολικού ωραρίου (π.χ. ασθένεια), ενημερώνεται ο γονέας/κηδεμόνας για να προσέλθει στο Σχολείο και να παραλάβει το παιδί του, συμπληρώνοντας το σχετικό έντυπο.

Τέλος, εάν κάποιος γονέας/κηδεμόνας χρειαστεί, για ειδικό λόγο να πάρει το παιδί του πριν τη λήξη των μαθημάτων, χρειάζεται να ενημερώσει τη Διεύθυνση του Σχολείου.

V. Ωρολόγιο Πρόγραμμα του Σχολείου

Το Σχολείο μας εφαρμόζει το Ωρολόγιο Πρόγραμμα, όπως αυτό ορίζεται από τις εγκυκλίους του ΥΠΑΙΘΑ. Οι γονείς/κηδεμόνες ενημερώνονται έγκαιρα για προγραμματισμένες ή έκτακτες (γνωστές όμως εκ των προτέρων) αλλαγές που προκύπτουν στο Ωρολόγιο Πρόγραμμα, κατά τη διάρκεια του σχολικού έτους, όπως επίσης και αλλαγές που σχετίζονται με αλλαγή διδασκόντων/ουσών ως προς τα γνωστικά αντικείμενα.

VI. Απουσίες μαθητών

Για την τακτική παρακολούθηση της φοίτησης των μαθητών/ριών ευθύνονται εξ ολοκλήρου οι κηδεμόνες τους. Οι γονείς/κηδεμόνες οφείλουν να ενημερώνουν το Σχολείο για την απουσία των παιδιών τους.

Για τις απουσίες των μαθητών/μαθητριών ισχύουν οι διατάξεις της Υπουργικής απόφασης της 23.1.2018 (ΦΕΚ 120/23-1-2018), στην οποία ορίζονται τα ακόλουθα:

Άρθρο 28. Χαρακτηρισμός φοίτησης, συνέπειες

Επαρκής χαρακτηρίζεται η φοίτηση μαθητών/τριών εφόσον το σύνολο των απουσιών του/της δεν υπερβαίνει τις εκατόν δεκατέσσερις (114).

Ανεπαρκής χαρακτηρίζεται η φοίτηση μαθητή/τριας που σημείωσε πάνω από εκατόν δεκατέσσερις (114) απουσίες.

Οι μαθητές/τριες των οποίων η φοίτηση χαρακτηρίζεται ανεπαρκής είναι υποχρεωμένοι/ες να επαναλάβουν τη φοίτηση τους στην ίδια τάξη.

Άρθρο 29. Ενημέρωση γονέων - Υποχρεώσεις γονέων μαθητών/τριών που απουσιάζουν.

Για την τακτική παρακολούθηση της φοίτησης των μαθητών/τριών ευθύνονται εξ ολοκλήρου οι κηδεμόνες τους. Ο κηδεμόνας κάθε μαθητή/τριας που απουσίασε από το σχολείο οφείλει να

γνωστοποιεί στο σχολείο τους λόγους της απουσίας άμεσα με έναν από τους τρόπους επικοινωνίας που έχει δηλώσει στο σχολείο κατά την εγγραφή του/της μαθητή/τριας σε αυτό. Η γνωστοποίηση του λόγου των απουσιών συνοδεύεται από τα απαραίτητα δικαιολογητικά μόνο στην περίπτωση που προβλέπεται ο μη υπολογισμός τους κατά την έκδοση των αποτελεσμάτων φοίτησης, σύμφωνα με το άρθρο 24.

Ο/Η υπεύθυνος/η καθηγητής/τρια κάθε τμήματος οφείλει να ενημερώνει τους κηδεμόνες για την απουσία των μαθητών/τριών και να πληροφορείται τους λόγους της απουσίας τους με κάθε πρόσφορο μέσο, όπως με τηλεφώνημα, με μήνυμα σταλμένο από λογαριασμό του σχολείου στο ηλεκτρονικό ταχυδρομείο – εφόσον οι γονείς/κηδεμόνες έχουν υποβάλει στο σχολείο σχετική υπεύθυνη δήλωση στην οποία αναφέρουν την ηλεκτρονική τους διεύθυνση - ή στο κινητό τηλέφωνο των γονέων/κηδεμόνων (SMS), ή με επιστολή.

Εάν η επικοινωνία με τους γονείς/κηδεμόνες δεν είναι εφικτή ή εάν οι γονείς/κηδεμόνες αρνηθούν την επικοινωνία ή εάν για οποιονδήποτε άλλο λόγο είναι απαραίτητο, συγκαλείται το Συμβούλιο του Τμήματος για να εξετάσει την αναγκαιότητα χρήσης ενεργειών παιδαγωγικού χαρακτήρα, όπως, ενδεικτικά, η προσφυγή σε υποστηρικτικές εκπαιδευτικές δομές ή κοινωνικές υπηρεσίες.

Σε περίπτωση που μαθητής/τρια έχει απουσιάσει τρεις συνεχόμενες ημέρες ή πραγματοποιήσει τριάντα (30) συνολικά απουσίες, ο/η εκπαιδευτικός που είναι υπεύθυνος/η του τμήματος επικοινωνεί άμεσα με τους γονείς/κηδεμόνες του/της μαθητή/τριας (με ηλεκτρονικό ταχυδρομείο, SMS ή με επιστολή), πληροφορείται τον λόγο των απουσιών και ενημερώνει τον/τη Διευθυντή/ντρια του σχολείου. Μετά την πρώτη ενημέρωση των γονέων/κηδεμόνων, σύμφωνα με τα παραπάνω, ο/η εκπαιδευτικός τους ενημερώνει τις πρώτες πέντε (5) εργάσιμες ημέρες κάθε μήνα, εφόσον υπάρχει μεταβολή στον συνολικό αριθμό απουσιών.

VII. Διαδικασίες ενημέρωσης μαθητών, γονέων και κηδεμόνων

Η ενημέρωση μαθητών, γονέων και κηδεμόνων γίνεται μέσω των ακόλουθων τρόπων:

- Ιστοσελίδας του Σχολείου.
- Σελίδας του σχολείου στο Facebook
- Ενημερωτικών σημειωμάτων ή/και βεβαιώσεων για την πραγματοποίηση εκπαιδευτικών εκδρομών, για την παρακολούθηση εκπαιδευτικών θεαμάτων κ.λπ.
- Τηλεφωνικά, σε έκτακτες περιπτώσεις.
- Μέσω της επίσκεψής τους στο σχολείο στις προγραμματισμένες, από τον Σύλλογο Διδασκόντων/ουσών, ημέρες και ώρες.

3. Σχολική και Κοινωνική Ζωή

I. Φοίτηση

Η φοίτηση των μαθητών/ριών, σύμφωνα με την ισχύουσα νομοθεσία, είναι καθήκον και υποχρέωση τους. Η συμμετοχή τους οφείλει να είναι τακτική, ενεργός και συστηματική. Η ελλιπής φοίτησή τους, και μάλιστα χωρίς σοβαρό λόγο, δυσχεραίνει τόσο το σχολικό έργο όσο και την πρόδοό τους.

II. Σχολικοί χώροι

Η συνεργασία όλων είναι απαραίτητη, για να διατηρηθεί ένα καθαρό και ευχάριστο σχολικό περιβάλλον, κατάλληλο για μάθηση. Για την επιτυχία αυτού του σκοπού οι μαθητές:

- ☒ Σέβονται την κινητή και ακίνητη περιουσία του Σχολείου καθώς και το φυσικό περιβάλλον της αυλής του Σχολείου.
- ☒ Δεν ρυπαίνουν τον σχολικό χώρο, δεν γράφουν σε θρανία και τοίχους, χρησιμοποιούν τα καλάθια απορριμμάτων.
- ☒ Διατηρούν το θρανίο τους καθαρό, σε άριστη κατάσταση.

Επισημαίνεται ότι μαθητής/τρια, που προκαλεί φθορά στην περιουσία του Σχολείου, ελέγχεται για τη συμπεριφορά αυτή και η δαπάνη αποκατάστασης βαρύνει τον κηδεμόνα του.

III. Διάλειμμα

Κατά τη διάρκεια του διαλείμματος οι μαθητές/ριες οφείλουν να βγαίνουν στον αύλειο χώρο, ώστε να αποφεύγεται ο συνωστισμός στις αίθουσες διδασκαλίας και στους διαδρόμους και να μειώνεται η πιθανότητα ατυχημάτων.

Με την ολοκλήρωση κάθε διδακτικής ώρας, ο/η εκπαιδευτικός εξέρχεται τελευταίος/α, αφού εκκενώσει την αίθουσα.

Σε περίπτωση κακοκαιρίας ορίζονται από το Σύλλογο Διδασκόντων/ουσών οι πλέον κατάλληλοι χώροι για την παραμονή των μαθητών/ριών.

Το διάλειμμα είναι χρόνος παιχνιδιού, ανάπτυξης κοινωνικών σχέσεων αλλά και χρόνος ικανοποίησης σωματικών αναγκών (φαγητό, νερό, τουαλέτα). Οι μαθητές/ριες αλληλεπιδρούν, παίζουν αρμονικά και για οποιοδήποτε πρόβλημα ή δυσκολία αντιμετωπίζουν, απευθύνονται στον εφημερεύοντα εκπαιδευτικό που βρίσκεται εκεί.

IV. Εμφάνιση

Η εμφάνιση των μαθητών/τριών οφείλει να χαρακτηρίζεται από ευπρέπεια. Θα πρέπει να αποφεύγονται φαινόμενα επίδειξης. Οι υπερβολές δεν συνάδουν με τη μαθητική ιδιότητα.

V. Συμπεριφορά – Δικαιώματα Υποχρεώσεις

Ο Διευθυντής

- Είναι υπεύθυνος, μαζί με τους εκπαιδευτικούς, για την καθαριότητα και αισθητική των χώρων του σχολείου, καθώς και για την προστασία της υγείας και ασφάλειας των μαθητών.
- Ενημερώνει τον Σύλλογο των Διδασκόντων/ουσών για την εκπαιδευτική νομοθεσία, τις εγκυκλίους και τις αποφάσεις που αφορούν τη λειτουργία του Σχολείου και την εφαρμογή των προγραμμάτων εκπαίδευσης.
- Συμβάλλει στη δημιουργία κλίματος δημοκρατικής συμπεριφοράς των διδασκόντων/ουσών και των μαθητών και είναι υπεύθυνος, σε συνεργασία με τους διδάσκοντες, για την τήρηση της πειθαρχίας.
- Απευθύνει στους διδάσκοντες, όταν είναι απαραίτητο, συστάσεις σε πνεύμα συναδελφικής αλληλεγγύης.
- Λαμβάνει μέριμνα για την εξασφάλιση παιδαγωγικών μέσων και εργαλείων, την καλή χρήση τους στη σχολική τάξη, τη λειτουργικότητα και την αντικατάστασή τους, σε

περίπτωση φθοράς

Οι εκπαιδευτικοί

Οι εκπαιδευτικοί επιτελούν έργο υψηλής κοινωνικής ευθύνης. Στο έργο τους περιλαμβάνεται η εκπαίδευση – διδασκαλία, μάθηση και διαπαιδαγώγηση των μαθητών. Η πρόοδος, η οικονομική ανάπτυξη, ο πολιτισμός και η συνοχή της κοινωνίας εξαρτώνται σε μεγάλο βαθμό από την ποιότητα της εκπαίδευσης και κατ' επέκταση από τη συμβολή και την προσπάθεια των εκπαιδευτικών. Τα καθήκοντα και οι αρμοδιότητες των εκπαιδευτικών οφείλουν να εναρμονίζονται με τους στόχους αυτούς. Ειδικότερα οι εκπαιδευτικοί οφείλουν να:

- ☒ Διασφαλίζουν την ασφάλεια και την υγεία των μαθητών εντός του σχολείου, καθώς και κατά τις σχολικές εκδηλώσεις και εκδρομές.
- ☒ Αντιμετωπίζουν τους μαθητές με ευγένεια, κατανόηση και σεβασμό προς την προσωπικότητά τους.
- ☒ Συμβάλλουν στην διαμόρφωση ενός σχολικού κλίματος που δημιουργεί στους μαθητές αισθήματα ασφάλειας, εμπιστοσύνης και άνεσης να απευθύνονται στους εκπαιδευτικούς για βοήθεια όταν αντιμετωπίζουν τυχόν πρόβλημα.
- ☒ Αντιμετωπίζουν τους μαθητές με δημοκρατικό πνεύμα, ισότιμα και δίκαια και να μην κάνουν διακρίσεις υπέρ ή σε βάρος ορισμένων μαθητών.
- ☒ Καλλιεργούν και εμπνέουν σ' αυτούς, κυρίως με το παράδειγμά τους, δημοκρατική συμπεριφορά.
- ☒ Διδάσκουν στους μαθητές τα διάφορα γνωστικά αντικείμενα σύμφωνα με το ισχύον πρόγραμμα σπουδών και να διαπαιδαγωγούν και εκπαιδεύουν τους μαθητές σύμφωνα με τους σκοπούς και τους στόχους του εκπαιδευτικού μας συστήματος, με την καθοδήγηση των ΣΕΕ και των Στελεχών της διοίκησης της εκπαίδευσης.
- ☒ Προετοιμάζουν το μάθημα της ημέρας έτσι ώστε να κινεί το ενδιαφέρον των μαθητών και να εφαρμόζουν σύγχρονες και κατάλληλες μεθόδους διδασκαλίας, με βάση τις ανάγκες των μαθητών και τις ιδιαιτερότητες των γνωστικών αντικειμένων.
- ☒ Αξιολογούν αντικειμενικά την πρόοδο και την επίδοση των μαθητών και ενημερώνουν σχετικά τους γονείς ή κηδεμόνες καθώς και τους ίδιους τους μαθητές.
- ☒ Ενδιαφέρονται για τις συνθήκες ζωής των μαθητών τους στην οικογένεια και στο ευρύτερο κοινωνικό περιβάλλον, λαμβάνουν υπόψη τους παράγοντες που επηρεάζουν την πρόοδο και τη συμπεριφορά των μαθητών τους και υιοθετούν κατάλληλες παιδαγωγικές ενέργειες, ώστε να αντιμετωπισθούν πιθανά προβλήματα.
- ☒ Ενθαρρύνουν τους μαθητές να συμμετέχουν ενεργά στη διαμόρφωση και λήψη αποφάσεων για θέματα που αφορούν τους ίδιους και το σχολείο και καλλιεργούν τις αρχές και το πνεύμα αλληλεγγύης και συλλογικότητας.
- ☒ Είναι συνεπείς στην προσέλευσή τους στο σχολείο και στην ώρα έναρξης και λήξης των μαθημάτων.
- ☒ Συνεργάζονται με τον Διευθυντή, τους γονείς και τους αρμόδιους ΣΕΕ για την καλύτερη δυνατή παιδαγωγική αντιμετώπιση προβλημάτων συμπεριφοράς, σεβόμενοι την προσωπικότητα και τα δικαιώματα των μαθητών.
- ☒ Συμβάλλουν στην επιτυχία όλων των εκδηλώσεων που οργανώνονται από την τάξη και το Σχολείο.

☒ Ανανεώνουν και εμπλουτίζουν τις γνώσεις τους, σχετικά με τα διάφορα γνωστικά αντικείμενα και τις επιστήμες της αγωγής τόσο μέσω των διάφορων μορφών επιμόρφωσης και επιστημονικής παιδαγωγικής καθοδήγησης, που παρέχονται θεσμικά από το σύστημα της οργανωμένης εκπαίδευσης, όσο και με την αυτοεπιμόρφωση.

☒ Μεριμνούν για τη δημιουργία κλίματος αρμονικής συνεργασίας, συνεχούς και αμφίδρομης επικοινωνίας με τους γονείς και κηδεμόνες των μαθητών και τους ενημερώνουν για τη φοίτηση, τη διαγωγή και την επίδοση των παιδιών τους.

Τα ανωτέρω κρίνονται απαραίτητα, διότι οι ανάγκες της κοινωνίας μεταβάλλονται με γρήγορους ρυθμούς. Για να μπορεί η εκπαίδευση να ανταποκριθεί σ' αυτούς τους ρυθμούς, πρέπει ο εκπαιδευτικός να παρακολουθεί τις εξελίξεις με διαρκή και έγκυρη επιμόρφωση.

Οι μαθητές/μαθήτριες

Η συμπεριφορά των μαθητών πρέπει να διέπεται από δημοκρατικό ήθος, σεβασμό στο εκπαιδευτικό, διοικητικό και βοηθητικό προσωπικό, στους συμμαθητές τους, στη σχολική περιουσία, καθώς και στην δική τους προσωπικότητα. Απαγορεύεται κάθε είδος βίας, λεκτικής, σωματικής, ψυχολογικής ή άλλης μορφής. Οι μαθητές θα πρέπει να:

- Αποδίδουν σεβασμό, με τα λόγια και τις πράξεις τους, προς κάθε μέλος της σχολικής κοινότητας.
- Αποδέχονται πως κάθε μάθημα έχει τη δική του ιδιαίτερη παιδευτική αξία και αποδίδουν στο καθένα την απαιτούμενη προσοχή.
- Υποστηρίζουν και διεκδικούν τη δημοκρατική συμμετοχή τους στις διαδικασίες λήψης αποφάσεων στο πλαίσιο των αρμοδιοτήτων που τους δίνει η νομοθεσία, συμβάλλοντας στην εφαρμογή αυτών των αποφάσεων.
- Συμβάλλουν στην εμπέδωση ενός ήρεμου, θετικού, συνεργατικού, συμπεριληπτικού, εποικοδομητικού σχολικού κλίματος.
- Προσέχουν και διατηρούν καθαρούς όλους τους χώρους του Σχολείου.
- Η προστασία του σχολικού κτηρίου και της περιουσίας του είναι υπόθεση όλων. Αν προκαλέσουν κάποια βλάβη-ζημιά, αυτή πρέπει να αποκατασταθεί από τον/την υπαίτιο/α.
- Επιδιώκουν και συμβάλλουν στην υιοθέτηση αειφορικών πρακτικών, όπως η εξοικονόμηση ενέργειας, η ανακύκλωση υλικών και η συνετή χρήση των εκπαιδευτικών μέσων.
- Προσπαθούν να λύνουν τις αντιθέσεις ή διαφωνίες με διάλογο, ακολουθώντας διαδοχικά τα παρακάτω βήματα:
 1. Συζητούν άμεσα και ειρηνικά με αυτόν που έχουν τη διαφορά.
 2. Απευθύνονται στον υπεύθυνο εκπαιδευτικό τμήματος ή στον Σύμβουλο Σχολικής Ζωής.
 3. Απευθύνονται στον Διευθυντή
- Σε περιπτώσεις που γίνονται αποδέκτες ή παρατηρητές βίαιης λεκτικής, ψυχολογικής ή και σωματικής συμπεριφοράς, αντιδρούν άμεσα και ακολουθούν τα παραπάνω βήματα.
- Κατά τη διάρκεια των μαθημάτων τηρούν τους κανόνες της τάξης. Συμμετέχουν ενεργά στην καθημερινή παιδευτική διδακτική διαδικασία και δεν παρακωλύουν το μάθημα, σεβόμενοι

το δικαίωμα των συμμαθητών/ριών για μάθηση.

- Απευθύνονται στους/στις καθηγητές/ριες και στη Διεύθυνση του Σχολείου και ζητούν τη βοήθειά τους, για κάθε πρόβλημα που τους απασχολεί και τους δημιουργεί εμπόδιο στην ήρεμη, αποδοτική σχολική ζωή και πρόδοό τους.
- Όταν υπάρχει ανάγκη, μπορούν να επικοινωνούν με τους γονείς τους, μέσω των τηλεφώνων του Σχολείου, αφού ζητήσουν άδεια.
- Στις σχολικές εκδηλώσεις και γιορτές αλλά και στις διδακτικές επισκέψεις εκτός Σχολείου ακολουθούν τους συνοδούς εκπαιδευτικούς και συμπεριφέρονται με ευγένεια και ευπρέπεια.
- Τα σχολικό βιβλίο είναι πνευματικό δημιούργημα, παρέχεται δωρεάν από την πολιτεία και δεν πρέπει να καταστρέφεται.

VI. Άλλα θέματα

Επισημαίνεται ότι:

- Η χρήση κινητού τηλεφώνου για συνομιλία, βιντεοσκόπηση ή οποιαδήποτε άλλη χρήση εντός των σχολικών χώρων – κτηρίων και υπαίθριων χώρων – απαγορεύεται.
- Το κάπνισμα, η λήψη αλκοόλ και η χρήση άλλων εξαρτησιογόνων ουσιών είναι καταστροφικές για την πνευματική και τη σωματική υγεία των μαθητών. Για τον λόγο αυτό απαγορεύονται. Η παρέκκλιση από τους κανόνες αυτούς συνεπάγεται την άμεση αξιοποίηση αυστηρών παιδαγωγικών μέτρων.

Όλα τα μέλη της σχολικής κοινότητας φροντίζουν για την πιστή εφαρμογή των διατάξεων που αφορούν:

- 1. Την απαγόρευση του καπνίσματος στους χώρους του σχολείου καθώς και την προβολή-διαφήμιση προϊόντων καπνού στους χώρους του σχολείου (Υπουργική απόφαση, αρ. 88202/25-06-2009(ΦΕΚ, Β'1286) και Ν. 3730/2008(ΦΕΚ,Α'262), όπως αυτός τροποποιήθηκε και ισχύει με το ν.3868/2010(ΦΕΚ,Α'129) και εγκύκλιος Γ.Π. /Δ2β/οικ.8809/31-01-2018 με θέμα «Απαγόρευση καπνίσματος - εφαρμογή της Αντικαπνιστικής Νομοθεσίας»)
- 2. Τη χρήση κινητών τηλεφώνων και ηλεκτρονικών συσκευών (Εγκύκλιος Φ.25/103373/Δ1/22-6-2018). Σύμφωνα με την παραπάνω εγκύκλιο ισχύουν τα ακόλουθα: Για την εύρυθμη λειτουργία των σχολείων σχετικά με τη χρήση κινητών τηλεφώνων και ηλεκτρονικών συσκευών από μαθητές και εκπαιδευτικούς στο χώρο του σχολείου και λαμβάνοντας υπόψη το ΠΔ 28/15 (34Α') «Κωδικοποίηση διατάξεων για την πρόσβαση σε δημόσια έγγραφα και στοιχεία», το ν. 2472/1997 (50Α') «Περί προστασίας του ατόμου από την επεξεργασία δεδομένων προσωπικού χαρακτήρα» καθώς και την με αριθμ. πρωτ. 14/21-04-2016 Πράξη του Δ.Σ του Ινστιτούτου Εκπαιδευτικής Πολιτικής, ορίζουμε τα εξής:
 1. Οι μαθητές δεν επιτρέπεται να έχουν στην κατοχή τους κινητά τηλέφωνα εντός του σχολικού χώρου.
 2. Οι μαθητές δεν επιτρέπεται να έχουν στην κατοχή τους εκτός από κινητά τηλέφωνα και οποιαδήποτε άλλη ηλεκτρονική συσκευή ή παιχνίδι που διαθέτει σύστημα επεξεργασίας εικόνας και ήχου εντός του σχολικού χώρου. Ο ανάλογος εξοπλισμός που τους διαθέτει το σχολείο στο οποίο φοιτούν, χρησιμοποιείται κατά τη διάρκεια της διδακτικής πράξης και της εκπαιδευτικής διαδικασίας γενικότερα και μόνο υπό την εποπτεία/επίβλεψη του εκπαιδευτικού.

3. Οι εκπαιδευτικοί εκτός από τις διαθέσιμες από το σχολείο ηλεκτρονικές συσκευές (H/Y, laptops, tablets, διαδραστικούς πίνακες κτλ), δύνανται να χρησιμοποιήσουν και το δικό τους προσωπικό ηλεκτρονικό εξοπλισμό κατά τη διάρκεια της διδακτικής πράξης και για τις ανάγκες αυτής, αλλά και στο πλαίσιο της εκπαιδευτικής διαδικασίας γενικότερα, τηρώντας τους κανόνες ασφάλειας και τις σχετικές διατάξεις περί προστασίας των προσωπικών δεδομένων των μαθητών και των εκπαιδευτικών (νόμοι 2472/1997 (ΦΕΚ50/τ.Α'/1997) και 3471/2006 (ΦΕΚ 133/τ. Α'/2006)).

4. Θα πρέπει να αποφεύγεται η ανάρτηση φωτογραφιών και βίντεο με μαθητές στους δικτυακούς τόπους των σχολικών μονάδων. Οι φωτογραφίες αποτελούν δεδομένα προσωπικού χαρακτήρα, σύμφωνα με τα οριζόμενα στη διάταξη του άρθρου 2 στοιχ. α' του ν.2472/1997, στο μέτρο που από αυτές δύνανται να προσδιοριστούν, άμεσα ή έμμεσα, τα υποκείμενα των δεδομένων. Σύμφωνα με το άρθρο 5 του ίδιου νόμου, η επεξεργασία και κατά συνέπεια η ανάρτηση, η αποθήκευση σε ψηφιακά μέσα (πχ αναμνηστικού τύπου φωτογραφίες, βίντεο και δραστηριότητες της σχολικής ζωής) δεδομένων προσωπικού χαρακτήρα επιτρέπεται μόνον όταν το υποκείμενο των δεδομένων (οι κηδεμόνες των μαθητριών-μαθητών) έχει δώσει τη συγκατάθεσή του. Πρότυπο έντυπο γονικής συναίνεσης όσον αφορά στη γονική συγκατάθεση πριν από την αποθήκευση σε ψηφιακά μέσα και την ανάρτηση, εικόνων και βίντεο με μαθητές στις ιστοσελίδες και ιστολόγια του σχολείου, καθώς και άλλο χρήσιμο υλικό που αφορά στην ασφάλεια των μαθητών στο διαδίκτυο και στην προστασία των προσωπικών δεδομένων των μαθητών υπάρχει στον ενημερωτικό κόμβο του Πανελληνίου Σχολικού Δικτύου «Ασφάλεια στο Διαδίκτυο»: <http://internet-safety.sch.gr/>).

5. Δεν επιτρέπεται η χρήση – λειτουργία καμερών ασφαλείας στους σχολικούς χώρους κατά τη διάρκεια λειτουργίας του σχολείου, σύμφωνα και με την υπ' αρ. Γ/ΕΞ/2274/31.3.2011 (ΦΕΚ 548/τ. Β'/7-4-2011) οδηγία της Αρχής Προστασίας Δεδομένων Προσωπικού Χαρακτήρα και ειδικότερα το άρθρο 18, παρ. 2, που ορίζει επιπλέον ότι οι ώρες λειτουργίας του συστήματος θα πρέπει να αναγράφονται με σαφήνεια σε σχετικές ενημερωτικές πινακίδες έτσι ώστε να γνωρίζουν όλοι οι μαθητές και φορείς της εκπαιδευτικής κοινότητας ότι κατά τη διάρκεια της παρουσίας τους στο σχολείο δεν παρακολουθούνται.

VII. Παιδαγωγικός έλεγχος

Η ανάπτυξη θετικού σχολικού κλίματος είναι ένας σημαντικός παράγοντας της διαδικασίας αντιμετώπισης της παραβατικότητας στον σχολικό χώρο. Τα χαρακτηριστικά του θετικού και υγιούς σχολικού κλίματος είναι τα ακόλουθα:

- προαγωγή ατμόσφαιρας αμοιβαίου σεβασμού, ενθάρρυνσης και υποστήριξης
- απαγόρευση της βίας
- δημιουργία προστατευτικού περιβάλλοντος που να αποτρέπει τον εκφοβισμό
- καλλιέργεια του σεβασμού της διαφορετικότητας
- προώθηση της συνεργατικής μάθησης
- σύνδεση του Σχολείου με την οικογενειακή ζωή
- προαγωγή της ισότητας και της συμμετοχής όλων.

Αρκετές όμως είναι οι περιπτώσεις που οι μαθητές/ριες προβαίνουν σε μη αποδεκτές συμπεριφορές σε σχέση με τον κανονισμό λειτουργίας. Τα θέματα μη αποδεκτής συμπεριφοράς

των μαθητών/ριών στο Σχολείο αποτελούν αντικείμενο συνεργασίας των γονέων/κηδεμόνων με τον/την εκπαιδευτικό της τάξης, τον/τη Σύμβουλο Σχολικής ζωής, τον/τη Διευθυντή/ρια της σχολικής μονάδας, τον Σύλλογο Διδασκόντων/ουσών και τον/τη Συντονιστή/ρια Εκπαιδευτικού Έργου, προκειμένου να υπάρξει η καλύτερη δυνατή παιδαγωγική αντιμετώπιση του θέματος. Σε κάθε περίπτωση και πριν από οποιαδήποτε απόφαση, λαμβάνεται υπόψη η βασική αρχή του σεβασμού της προσωπικότητας και των δικαιωμάτων του παιδιού. Οι σωματικές ποινές δεν επιτρέπονται.

Το Σχολείο, ως φορέας αγωγής, έχει καθήκον να λειτουργεί έτσι ώστε οι μαθητές/ριες να συνειδητοποιήσουν ότι κάθε πράξη τους έχει συνέπειες, να μάθουν να αναλαμβάνουν την ευθύνη των επιλογών τους και να γίνουν υπεύθυνοι πολίτες. Αν η συμπεριφορά του μαθητή και της μαθήτριας δεν εναρμονίζεται με την ιδιότητά του και αποκλίνει από την τήρηση του εσωτερικού κανονισμού του Σχολείου, τότε αντιμετωπίζει τον παιδαγωγικό έλεγχο, σύμφωνα με τις αρχές της ψυχολογίας και παιδαγωγικής που διέπουν την ηλικία του.

Τα θέματα παραβατικής συμπεριφοράς των μαθητών/ριών στο Σχολείο αντιμετωπίζονται με βάση την κείμενη νομοθεσία όπως αυτή παρουσιάζεται παρακάτω.

Για τον παιδαγωγικό έλεγχο, ισχύουν οι διατάξεις της Υπουργικής απόφασης 79942/ΓΔ4 /2019 (ΦΕΚ 2005/Β/31-5-2019), στην οποία ορίζονται τα ακόλουθα:

Δράσεις για τη διασφάλιση της εύρυθμης λειτουργίας του σχολείου

1. Σε κάθε σχολείο ο Σύλλογος των Διδασκόντων/ουσών αποφασίζει τη λήψη των μέτρων που θεωρεί απαραίτητα για την οργάνωση της σχολικής ζωής με τρόπο που να διαμορφώνεται καλό σχολικό κλίμα επικοινωνίας, διαλόγου και εμπιστοσύνης ανάμεσα σε εκπαιδευτικούς και μαθητές/τριες και ενημερώνει το Σύλλογο Γονέων και τις Μαθητικές Κοινότητες.

2. Για τον σκοπό αυτό μπορεί να αποφασιστεί η συνεργασία με υπευθύνους των υποστηρικτικών δομών των Διευθύνσεων Εκπαίδευσης ή με κοινωνικές υπηρεσίες της τοπικής αυτοδιοίκησης και η εφαρμογή κατάλληλων προγραμμάτων εντός του σχολείου. Ο Σύλλογος Διδασκόντων/ουσών έχει επίσης την παιδαγωγική ευθύνη τροποποίησης της απόφασης αυτής, αν είναι αναγκαίο.

3. Στην αρχή του διδακτικού έτους και το αργότερο μέχρι τις 10 Σεπτεμβρίου πραγματοποιείται παιδαγωγική συνεδρίαση του Συλλόγου Διδασκόντων/ουσών, στην οποία γίνεται ο καταμερισμός των εργασιών του σχολείου στους εκπαιδευτικούς και ο προγραμματισμός του εκπαιδευτικού έργου. Στη συνεδρίαση αυτή ορίζεται για κάθε τμήμα ένας καθηγητής/τρια ως υπεύθυνος/η του τμήματος αυτού. Ο ρόλος του/της υπεύθυνου/ης καθηγητή/τριας είναι η παρακολούθηση της φοίτησης των μαθητών/τριών, η συστηματική υποστήριξη τους και η δημιουργία θετικού κλίματος στη σχολική κοινότητα, ο έγκαιρος εντοπισμός των μαθησιακών, οικογενειακών, οικονομικών και συναισθηματικών δυσκολιών των μαθητών/τριών, ώστε να μπορεί το σχολείο να τις αντιμετωπίσει αποτελεσματικά.

4. Μέχρι τις 10 Οκτωβρίου ο Διευθυντής του σχολείου σε συνεργασία με τον Σύλλογο Διδασκόντων οργανώνει ενημερωτική συγκέντρωση των γονέων και κηδεμόνων των μαθητών/τριών, στην οποία οι γονείς και κηδεμόνες ενημερώνονται από τους/τις διδάσκοντες/ουσες για ζητήματα λειτουργίας του σχολείου. Η ημέρα και ώρα της συγκέντρωσης καθορίζονται με κριτήριο τη διευκόλυνση των εργαζόμενων γονέων και κηδεμόνων.

5. Στην εφαρμογή του Εσωτερικού Κανονισμού Λειτουργίας βοηθούν το Συμβούλιο Τμήματος και ο/η υπεύθυνος/η καθηγητής/τρια του τμήματος. Το Συμβούλιο Τμήματος α) αποτελείται από όλους τους/τις διδάσκοντες/ουσες στο τμήμα και προεδρεύει ο/η αρχαιότερος/η των

διδασκόντων/ουσών ή ο/η Διευθυντής/ντρια ή ο/η Υποδιευθυντής/ντρια, εφόσον διδάσκουν σ' αυτό, β) συνεδριάζει έκτακτα κάθε φορά που ανακύπτουν θέματα σχετικά με τη φοίτηση, τη συμπεριφορά, την υγεία και την πρόοδο των μαθητών/τριών του τμήματος, γ) συγκαλείται από τον/την προεδρεύοντα/ουσα ή αν το ζητήσουν με έγγραφό τους δύο τουλάχιστον διδάσκοντες/ουσες, ή και ένας/μία ή περισσότεροι/ες μαθητές/τριες για σοβαρό λόγο που αφορά όλο το τμήμα δ) στις συνεδριάσεις του Συμβουλίου μπορεί να μετέχει και το προεδρείο της μαθητικής κοινότητας του τμήματος, ε) συνεδριάζει κατά τη διάρκεια λειτουργίας του σχολείου και εκτός ωρών διδασκαλίας των εκπαιδευτικών, στ) συζητεί και εισηγείται στον Σύλλογο Διδασκόντων/ουσών θέματα που σχετίζονται με την παιδαγωγική αντιμετώπιση των μαθητών/τριών του τμήματος, λαμβάνοντας υπόψη τις ιδιαιτερότητές τους.

Παιδαγωγικά μέτρα και ενέργειες παιδαγωγικού χαρακτήρα

1. Ο Σύλλογος Διδασκόντων/ουσών έχει την παιδαγωγική ευθύνη να προβαίνει σε ενέργειες και να εφαρμόζει πρακτικές για τη δημιουργία στο σχολείο του κλίματος που απαιτείται για την υλοποίηση των στόχων της εκπαίδευσης και για τη διαπαιδαγώγηση των μαθητών/τριών έτσι, ώστε να σέβονται τους διαφορετικούς ρόλους και να αναγνωρίζουν την ανάγκη τήρησης των κανόνων. Για τον σκοπό αυτό πρέπει να χρησιμοποιεί όλους τους διαθέσιμους τρόπους (π.χ. συμβουλευτικές συναντήσεις με τις υποστηρικτικές εκπαιδευτικές δομές, διαδικασία διαμεσολάβησης) για την αντιμετώπιση κάθε παρεκκλίνουσας συμπεριφοράς. Στις περιπτώσεις των μαθητών/τριών που δεν βελτιώνουν τη συμπεριφορά τους ο Σύλλογος Διδασκόντων/ουσών προβαίνει στη λήψη μέτρων, τα οποία είναι: α) προφορική παρατήρηση, β) επίπληξη, γ) αποβολή από τα μαθήματα μίας (1) ημέρας, δ) αποβολή από τα μαθήματα δύο (2) ημερών, ε) αλλαγή σχολικού περιβάλλοντος.

2. Τα παιδαγωγικά μέτρα των περιπτ. γ' και δ' της παρ. 1 επιβάλλονται εφόσον κρίνεται ότι τα παιδαγωγικά μέτρα που έχουν ήδη εφαρμοστεί δεν έχουν φέρει αλλαγή της στάσης του/της μαθητή/τριας ή αν πρόκειται για σοβαρή παρέκκλιση, έστω και μεμονωμένη. Το παιδαγωγικό μέτρο της αλλαγής σχολικού περιβάλλοντος επιβάλλεται μόνο αν, επιπλέον των ανωτέρω, κρίνεται ότι δεν είναι δυνατή η επανόρθωση της παρέκκλισης εντός του ίδιου σχολικού περιβάλλοντος.

3. Τα παιδαγωγικά μέτρα της παρ. 1 αξιοποιούνται ως εξής: α) Κάθε διδάσκων/ουσα καθηγητής/τρια μπορεί να αξιοποιήσει τα παιδαγωγικά μέτρα α και β. β) Ο Διευθυντής του σχολείου μπορεί να αξιοποιήσει τα παιδαγωγικά μέτρα α, β και γ. γ) Ο Σύλλογος Διδασκόντων/ουσών μπορεί να αξιοποιήσει τα παιδαγωγικά μέτρα α, β, γ, δ και ε. δ) Την αλλαγή σχολικού περιβάλλοντος μπορεί να την επιβάλει μόνο ο Σύλλογος Διδασκόντων/ουσών με απόφαση στην οποία πρέπει να αιτιολογείται ειδικά ο λόγος για τον οποίο κρίνεται ότι δεν είναι δυνατή η επανόρθωση της παρέκκλισης εντός του ίδιου σχολικού περιβάλλοντος ύστερα από σύμφωνη γνώμη του Κ.Ε.Σ.Υ. εφόσον ο/η μαθητής/τρια έχει αξιολογηθεί ή, σε διαφορετική περίπτωση, του υπεύθυνου παιδαγωγικής ευθύνης Σύμβουλο Εκπαίδευσης της σχολικής μονάδας.

4. Επιπλέον για τα παιδαγωγικά μέτρα της παρ. 1 ισχύουν τα εξής:

α) Η παρατήρηση έχει σκοπό να προειδοποιήσει τον/τη μαθητή/τρια ότι η συμπεριφορά του/της παρεκκλίνει από τα προβλεπόμενα από τον Εσωτερικό Κανονισμό Λειτουργίας και δεν καταχωρίζεται στο Βιβλίο Καταγραφής Ενεργειών Υποστήριξης Εύρυθμης Λειτουργίας.

β) Τα υπόλοιπα παιδαγωγικά μέτρα καταχωρίζονται στο Βιβλίο Καταγραφής Ενεργειών

Υποστήριξης Εύρυθμης Λειτουργίας.

5. Οι μαθητές/τριες που αποβάλλονται παραμένουν τις ημέρες της αποβολής στο σχολείο, οι ώρες απουσίας τους από την τάξη καταχωρίζονται και απασχολούνται με ευθύνη του/της Διευθυντή/ντριας του σχολείου. Η μορφή της απασχόλησης εντός του σχολείου καθορίζεται από το όργανο που αποφάσισε το συγκεκριμένο παιδαγωγικό μέτρο.

6. Εάν μαθητής/τρια παρακωλύει τη διεξαγωγή μαθήματος, είναι δυνατόν να του/της επιβληθεί προφορική παρατήρηση και να απομακρυνθεί από την αίθουσα διδασκαλίας, οπότε απασχολείται με την ευθύνη του/της Διευθυντή/ντριας του σχολείου, λαμβάνοντας απουσία. Σε περίπτωση επαναλαμβανόμενων ωριαίων απομακρύνσεων και πάντως μετά από τρεις απομακρύνσεις από τον/την ίδιο/α διδάσκοντα/ουσα ή πέντε συνολικά, το Συμβούλιο του Τμήματος εξετάζει τους ενδεδεδειγμένους χειρισμούς.

7. Στους/στις μαθητές/τριες που επιτυγχάνουν βαθμό ετήσιας προόδου «άριστα» απονέμεται, μετά από απόφαση του Συλλόγου Διδασκόντων/ουσών, «Αριστείο Προόδου».

8. Στους/στις μαθητές/τριες κάθε τμήματος που επιτυγχάνουν τον μεγαλύτερο βαθμό ετήσιας προόδου και διαγωγή «εξαιρετική» απονέμεται, μετά από απόφαση του Συλλόγου Διδασκόντων/ουσών, «Βραβείο Προόδου». Σε περίπτωση ισοβαθμίας το «Βραβείο Προόδου» απονέμεται σε όλους/ες τους μαθητές/τριες που ισοβάθμισαν.

9. Στους/στις μαθητές/τριες οι οποίοι/ες έχουν σημειώσει σημαντική βελτίωση της επίδοσης τους, απονέμεται, μετά από απόφαση του Συλλόγου Διδασκόντων/ουσών, «Επαινος Προσωπικής Βελτίωσης».

10. Στους/στις μαθητές/τριες που διακρίνονται για ιδιαίτερες πράξεις αλληλεγγύης και κοινωνικής προσφοράς και για πράξεις που εκφράζουν πνεύμα ανιδιοτελούς φιλαλληλίας απονέμεται ειδικός έπαινος.

11. Όλες οι τιμητικές διακρίσεις επιδίδονται σε επίσημη τελετή κατά την Εορτή της Σημαίας. Στην τελετή αυτή προσκαλούνται να παραστούν οι τοπικές αρχές και οι γονείς και κηδεμόνες των μαθητών/τριών.

Διαγωγή

1. Η συμπεριφορά των μαθητών/τριών, που εκδηλώνεται με οποιοδήποτε τρόπο, με πράξεις ή παραλείψεις, συνιστά τη διαγωγή τους.
2. Η διαγωγή περιλαμβάνεται μεταξύ των στοιχείων της μαθητικής κατάστασης των μαθητών/τριών που φοιτούν κάθε έτος στο Γυμνάσιο και ελέγχεται, χαρακτηρίζεται και καταχωρίζεται στα οικεία βιβλία.
3. Οι μαθητές/τριες οφείλουν να ακολουθούν τους κανόνες που διέπουν τη σχολική ζωή, όπως αυτοί ορίζονται από την κείμενη νομοθεσία και τον Εσωτερικό Κανονισμό Λειτουργίας. Κάθε πράξη ή παράλειψη που έρχεται σε αντίθεση με αυτούς αποτελεί αντικείμενο παιδαγωγικού ελέγχου και αντιμετωπίζεται με παιδαγωγικά μέσα.
4. Η διαγωγή κάθε μαθητή/τριας χαρακτηρίζεται ως «εξαιρετική», «καλή» ή «μεμπτή» ως εξής: α) «Εξαιρετική» χαρακτηρίζεται η διαγωγή του/της μαθητή/τριας, όταν τηρεί β) «Καλή» χαρακτηρίζεται η διαγωγή του/της μαθητή/τριας, όταν υπάρχουν παρεκκλίσεις από την τήρηση των κανόνων της σχολικής ζωής. γ) «Μεμπτή» χαρακτηρίζεται η διαγωγή μαθητή/τριας όταν αυτός/ή αποκλίνει από την προσήκουσα διαγωγή σε βαθμό ανεπίτρεπτο, αλλά κρίνεται ότι είναι δυνατή η επανόρθωση της παρέκκλισης αυτής εντός του ίδιου σχολικού περιβάλλοντος. δ) Όταν κρίνεται ότι η απόκλιση από την προσήκουσα διαγωγή δεν είναι δυνατόν να επανορθωθεί εντός του ίδιου σχολικού περιβάλλοντος,

ο/η μαθητής/τρια υποχρεώνεται σε αλλαγή σχολικού περιβάλλοντος, ώστε σε ένα νέο σχολικό περιβάλλον να δοθεί η ευχέρεια βελτίωσης της διαγωγής του/της.

5. Ο ετήσιος χαρακτηρισμός της διαγωγής των μαθητών/τριών πραγματοποιείται με τη λήξη του διδακτικού έτους με ειδική πράξη του Συλλόγου Διδασκόντων/ ουσών, ο οποίος αποφαινεται κατά πλειοψηφία συνεκτιμώντας την εν γένει συμπεριφορά τους καθώς και τα παιδαγωγικά μέτρα ή τις ηθικές αμοιβές που έχουν καταχωριστεί στα οικεία βιβλία. Κάθε χαρακτηρισμός διαγωγής ως «καλής» ή «μεμπτής» πρέπει να είναι αιτιολογημένος.

6. Στην ίδια πράξη χαρακτηρίζεται και η διαγωγή των μαθητών/τριών των οποίων η φοίτηση χαρακτηρίστηκε ανεπαρκής.

7. α) Ο χαρακτηρισμός της διαγωγής των μαθητών/τριών της δευτεροβάθμιας εκπαίδευσης έχει παιδαγωγικό χαρακτήρα και αποσκοπεί στον εντοπισμό προβλημάτων συμπεριφοράς και στην καλύτερη παιδαγωγική αντιμετώπιση τους στο πλαίσιο της σχολικής ζωής. Κανένας χαρακτηρισμός που αφορά τη διαγωγή των μαθητών/τριών αυτών δεν αναγράφεται στους τίτλους σπουδών, όπως στα απολυτήρια, στα αποδεικτικά απόλυσης και στα κάθε είδους αποδεικτικά και πιστοποιητικά σπουδών.

β) Αποδεικτικά απόλυσης και κάθε είδους αποδεικτικά και πιστοποιητικά σπουδών, που αφορούν μαθητές/τριες που φοίτησαν στη δευτεροβάθμια εκπαίδευση, εκδίδονται χωρίς την αναγραφή του χαρακτηρισμού της διαγωγής.

8. Καμία μεταβολή της διαγωγής μαθητή/τριας δεν μπορεί να γίνει από τον Σύλλογο Διδασκόντων/ουσών μετά την οριστική έξοδό του/της από το σχολείο.

Σχολικές Δραστηριότητες

Το Σχολείο οργανώνει μια σειρά δραστηριοτήτων, εντός και εκτός Σχολείου που στόχο έχουν τη σύνδεση σχολικής και κοινωνικής ζωής, και γι' αυτό είναι αναγκαίο να υπάρχει στην αρχή του σχολικού έτους σχεδιασμός που θα λαμβάνει υπόψη παιδαγωγικά κριτήρια. Μέσα από αυτές τις δραστηριότητες τα παιδιά εμπλουτίζουν τις ήδη υπάρχουσες γνώσεις, τις συνδέουν με την καθημερινή ζωή, αποκτούν δεξιότητες ζωής, ευαισθητοποιούνται σε διάφορα κοινωνικά θέματα, διευρύνουν τους ορίζοντες τους και κάνουν πράξη όσα μαθαίνουν στα Προγράμματα Σχολικών Δραστηριοτήτων και στα Εργαστήρια Δεξιοτήτων. Το Σχολείο επιδιώκει την ευαισθητοποίηση των γονέων/κηδεμόνων και τη συμμετοχή όλων των μαθητών/ριών στις επετειακές, μορφωτικές, πολιτιστικές, αθλητικές εκδηλώσεις.

Άλλα θέματα

Απώλεια χρημάτων ή αντικειμένων αξίας

Το Σχολείο δεν φέρει ευθύνη σε περίπτωση απώλειας χρημάτων ή αντικειμένων αξίας που οι μαθητές φέρουν τυχόν μαζί τους.

4. Επικοινωνία και Συνεργασία Γονέων/Κηδεμόνων-Σχολείου

1. Σημασία της επικοινωνίας και της συνεργασίας Σχολείου-οικογένειας

Πολύ σημαντική παράμετρος της συνολικής λειτουργίας του Σχολείου και του κλίματος που δημιουργείται είναι η επικοινωνία και η εποικοδομητική συνεργασία με τους γονείς/κηδεμόνες των μαθητών/ριών και με τον Σύλλογο Γονέων. Η εμπιστοσύνη του παιδιού στο Σχολείο ενισχύεται

από τη θετική στάση των γονέων/κηδεμόνων προς το Σχολείο και τον εκπαιδευτικό.

Οι γονείς/κηδεμόνες είναι σημαντικό να συνεργάζονται στενά με το Σχολείο, προκειμένου να παρακολουθούν την αγωγή και την επίδοση των παιδιών τους σε τακτική βάση, συμμετέχοντας στις ενημερωτικές συναντήσεις που οργανώνονται από το Σχολείο. Θεωρείται αυτονόητη η στενή συνεργασία και επικοινωνία των γονέων/κηδεμόνων με τους εκπαιδευτικούς και τον/τη Διευθυντή/ρια του Σχολείου στην επίλυση ζητημάτων που τυχόν προκύψουν.

II. Σύλλογος Γονέων και Κηδεμόνων

Οι γονείς/κηδεμόνες των μαθητών/ριών κάθε Σχολείου συγκροτούν τον Σύλλογο Γονέων/Κηδεμόνων, που φέρει την επωνυμία του Σχολείου και συμμετέχουν αυτοδικαίως σε αυτόν. Ο Σύλλογος Γονέων/Κηδεμόνων βρίσκεται σε άμεση συνεργασία με τον/τη Διευθυντή/ρια, τον Σύλλογο Διδασκόντων/ουσών του Σχολείου, αλλά και με τον/την Πρόεδρο της Σχολικής Επιτροπής του Δήμου.

III. Σχολικό Συμβούλιο

Σε κάθε σχολική μονάδα λειτουργεί το Σχολικό Συμβούλιο, στο οποίο συμμετέχουν ο Σύλλογος Διδασκόντων/ουσών, το Διοικητικό Συμβούλιο του Συλλόγου Γονέων/Κηδεμόνων, ο εκπρόσωπος της Τοπικής Αυτοδιοίκησης και τρεις εκπρόσωποι των μαθητικών κοινοτήτων, που ορίζονται με απόφαση του Συμβουλίου τους.

Έργο του Σχολικού Συμβουλίου είναι η εξασφάλιση της ομαλής λειτουργίας του Σχολείου με κάθε πρόσφορο τρόπο, η καθιέρωση τρόπων επικοινωνίας διδασκόντων/ουσών και οικογενειών των μαθητών και του σχολικού περιβάλλοντος.

IV. Η σημασία της σύμπραξης όλων

Ένα ανοιχτό, συνεργατικό, συμπεριληπτικό και δημοκρατικό Σχολείο έχει ανάγκη από τη σύμπραξη όλων – μαθητών/ριών, εκπαιδευτικών, Διευθυντή, Συλλόγου Γονέων και Κηδεμόνων, Σχολικής Επιτροπής, Τοπικής Αυτοδιοίκησης –, για να επιτύχει στην αποστολή του.

5. Πολιτική του Σχολείου για την προστασία από πιθανούς κινδύνους

I. Αντιμετώπιση έκτακτων αναγκών

Ο Διευθυντής του Σχολείου, στην αρχή του σχολικού έτους σε συνεργασία με τον Σύλλογο Διδασκόντων του Σχολείου, προβαίνει σε όλες τις απαιτούμενες ενέργειες που προβλέπονται για την αντιμετώπιση των έκτακτων αναγκών εντός του σχολικού χώρου.

Στις περιπτώσεις έκτακτης ανάγκης, κανένα παιδί δεν αποχωρεί από το Σχολείο μόνο του. Τα παιδιά παραδίδονται στους γονείς/κηδεμόνες τους. Όσον αφορά την προστασία από σεισμούς και φυσικά φαινόμενα, επικαιροποιείται τακτικά το Σχέδιο Μνημονίου Ενεργειών για τη Διαχείριση του Σεισμικού Κινδύνου του Σχολείου, με την υλοποίηση ασκήσεων ετοιμότητας κατά τη διάρκεια του σχολικού έτους. Επίσης, ο Διευθυντής ενημερώνει τους/τις μαθητές/τριες, καθώς και τους γονείς/κηδεμόνες, για τους βασικούς κανόνες και τρόπους αντίδρασης κατά την εκδήλωση των φαινομένων αυτών.

Τέλος, σε καταστάσεις πανδημίας ή ακραίων-επικίνδυνων φαινομένων οι εκπαιδευτικοί, μαθητές/μαθήτριες, γονείς/κηδεμόνες, Διευθυντές/Διευθύντριες, Προϊστάμενοι/Προϊστάμενες

οφείλουν να συμμορφώνονται και να ακολουθούν ρητά τις οδηγίες που εκδίδουν οι εκάστοτε αρμόδιοι φορείς/υπηρεσίες: π.χ. ΕΟΔΥ, ΥΠΑΙΘΑ, Υπουργείο Πολιτικής Προστασίας, κ.λ.π. για την εύρυθμη λειτουργία της σχολικής μονάδας και την ασφάλεια των μελών της.

Χώρος συγκέντρωσης σε περίπτωση ανάγκης

ΣΧΕΔΙΑΓΡΑΜΜΑ ΕΚΚΕΝΩΣΗΣ ΙΣΟΓΕΙΟΥ

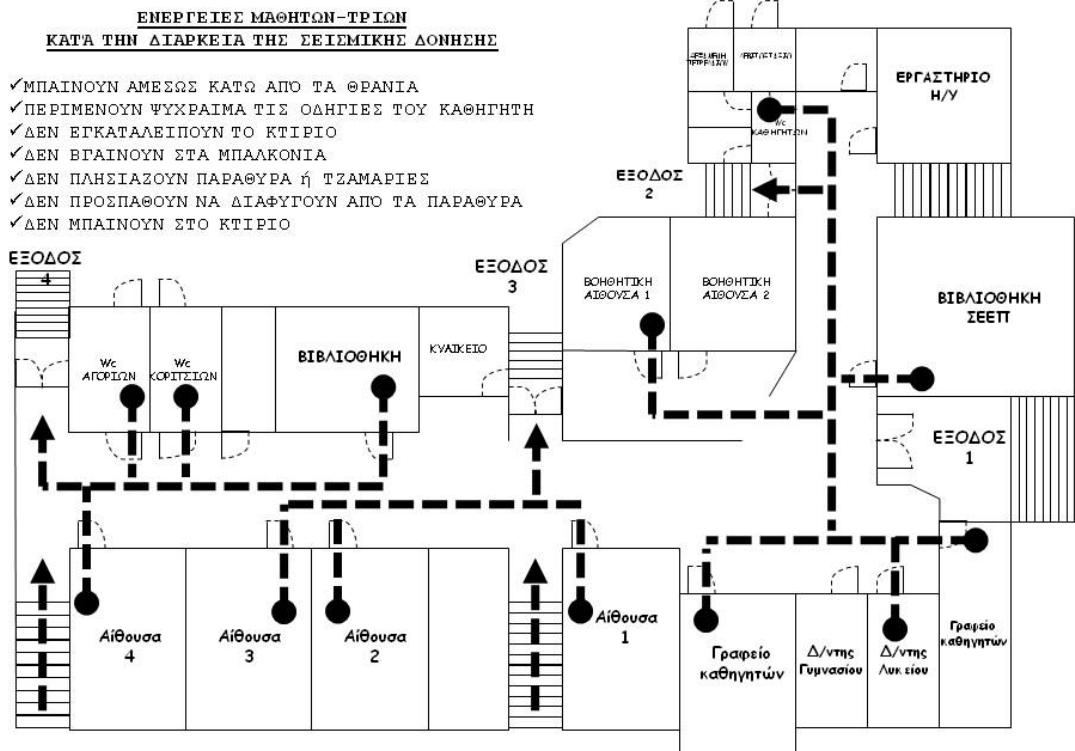

Ενδεικτικό σχέδιο:

ΣΧΕΔΙΑΓΡΑΜΜΑ ΕΚΚΕΝΩΣΗΣ 1^{ου} Ορόφου

ΕΝΕΡΓΕΙΕΣ ΜΑΘΗΤΩΝ-ΤΡΙΑΩΝ ΚΑΤΑ ΤΗΝ ΔΙΑΡΚΕΙΑ ΤΗΣ ΣΕΙΣΜΙΚΗΣ ΔΟΝΗΣΗΣ

- ✓ ΜΠΑΙΝΟΥΝ ΑΜΕΣΩΣ ΚΑΤΩ ΑΠΟ ΤΑ ΘΡΑΝΙΑ
- ✓ ΠΕΡΙΜΕΝΟΥΝ ΨΥΧΡΑΙΜΑ ΤΙΣ ΟΔΗΓΙΕΣ ΤΟΥ ΚΑΘΗΓΗΤΗ
- ✓ ΔΕΝ ΕΓΚΑΤΑΛΕΙΠΟΥΝ ΤΟ ΚΤΙΡΙΟ
- ✓ ΔΕΝ ΒΓΑΙΝΟΥΝ ΣΤΑ ΜΠΑΛΚΟΝΙΑ
- ✓ ΔΕΝ ΠΛΗΣΙΖΟΥΝ ΠΑΡΑΦΥΡΑ Ή ΤΖΑΜΑΡΙΕΣ
- ✓ ΔΕΝ ΠΡΟΣΠΑΘΟΥΝ ΝΑ ΔΙΑΦΥΓΟΥΝ ΑΠΟ ΤΑ ΠΑΡΑΦΥΡΑ
- ✓ ΔΕΝ ΜΠΑΙΝΟΥΝ ΣΤΟ ΚΤΙΡΙΟ

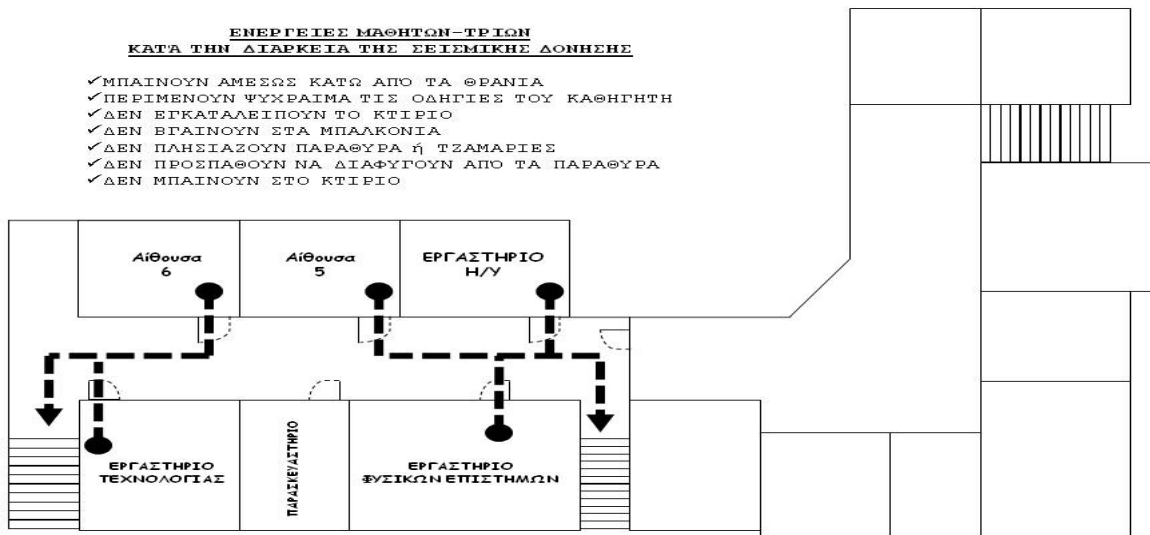

Ειδικό σχέδιο αποχώρησης λόγω έκτακτων συνθηκών

Σε περίπτωση έκτακτης ανάγκης π.χ. Σεισμού, για την ασφάλεια των παιδιών έχει καταρτιστεί σχέδιο διαφυγής και προς τούτο πραγματοποιούνται τακτικά ασκήσεις ετοιμότητας.

«Σχέδιο Μνημονίου Ενεργειών για τη Διαχείριση του Σεισμικού Κινδύνου σε Σχολική Μονάδα»

6. Πολιτική αντιμετώπισης παραπόνων

Παράπονα μπορούν να διατυπωθούν προφορικά ή γραπτώς από μαθητές ή γονείς στον διευθυντή ή στα μέλη του διδακτικού προσωπικού του σχολείου.

Διερεύνηση παραπόνων

Το πρόσωπο το οποίο διερευνά τα παράπονα (ο Διευθυντής) θα πρέπει:

- να εξακριβώσει τι έχει συμβεί μέχρι τώρα και ποιοι εμπλέκονται
- να εξακριβώσει το είδος και τη φύση του παραπόνου
- να συναντηθεί με εκείνους που έχουν διατυπώσει το παράπονο ή να επικοινωνήσει μαζί τους
- να διαπιστώσει κατά πόσο εκείνος που εκφράζει τα παράπονα έχει καλή πρόθεση
- να συνομιλήσει με εκείνους οι οποίοι εμπλέκονται στο θέμα
- να διεξαγάγει τη συζήτηση με καλή διάθεση και να επιμένει σε διευκρινιστικές ερωτήσεις
- να προβλέψει, ώστε να τηρηθεί αρχείο όλων των παραπόνων.

• να προβλέψει, ώστε η αλληλογραφία, οι καταγγελίες και τα αρχεία που σχετίζονται με τα επιμέρους παράπονα θα πρέπει να παραμείνουν μυστικά και να είναι προσβάσιμα μόνο στην περίπτωση που ζητηθούν από οποιοδήποτε αρμόδιο πρόσωπο. Παράπονα μπορούν να διατυπωθούν προφορικά ή γραπτώς από μαθητές ή γονείς στον διευθυντή ή στα μέλη του διδακτικού προσωπικού του σχολείου.

Αντιμετώπιση παραπόνων

Εφόσον η διεύθυνση του σχολείου βεβαιωθεί ότι τα παράπονα είναι βάσιμα, μπορούν να εφαρμοστούν ένα ή περισσότερα από τα παρακάτω:

- παροχή διευκρινίσεων
- την παραδοχή ότι η κατάσταση θα μπορούσε να γίνει αντικείμενο καλύτερου χειρισμού
- την παρουσίαση των μέτρων που έχουν ληφθεί με σκοπό την εξασφάλιση ότι δεν θα ξανασυμβεί παρόμοιο περιστατικό.

7. Πολιτική προστασίας παιδιού

Στο πλαίσιο της προσπάθειας του σχολείου μας να εφαρμόσει Πολιτική Προστασίας των μαθητών/μαθητριών από οποιαδήποτε μορφή παρενόχλησης, κακοποίησης ή εκφοβισμού είτε στον χώρο του σχολείου είτε αλλού, ακολουθούνται τα εξής βήματα:

1. Θα πρέπει να εντοπιστούν σημάδια ή συμπτώματα που μπορεί να προέρχονται από φυσική, συναισθηματική ή σεξουαλική κακοποίηση, καθώς και παραμέληση και ενδέχεται να συμπεριλαμβάνουν μελανιές, καψίματα, μικρές πληγές, δαγκώματα, αμυχές, υπερβολικά ατίθαση ή αντικοινωνική συμπεριφορά, τάσεις απομόνωσης, έλλειψη κινήτρων, μόνιμη πείνα, ακατάλληλη για τις καιρικές συνθήκες ενδυμασία κ.α.

2. το περιστατικό αναφέρεται στον Διευθυντή και στον υπεύθυνο καθηγητή

3. κάθε περίπτωση αντιμετωπίζεται με ιδιαίτερη προσοχή, ευαισθησία, διακριτικότητα και εχεμύθεια

4. οι υπεύθυνοι της εφαρμογής Πολιτικής Προστασίας Παιδιού του σχολείου αρχικά επικοινωνούν με τους γονείς ή κηδεμόνες του παιδιού

5. εφόσον υπάρχει περίπτωση κατά την οποία επιβάλλεται η παραπομπή της αντιμετώπισής της σε ειδικές υπηρεσίες, τότε οι υπεύθυνοι του σχολείου επικοινωνούν με τους υπεύθυνους των τοπικών αρχών (κοινωνικό λειτουργό κλπ).

8. Πολιτική Υγείας και Ασφάλειας

Υγεία

Για την υγεία των παιδιών και του προσωπικού του σχολείου και όπως ορίζεται από τον νόμο και τις διατάξεις του παρόντος Κανονισμού, απαγορεύεται το κάπνισμα εντός των σχολικών κτηρίων και η χρήση πάσης φύσεως εξαρτησιογόνων ουσιών (πχ αλκοόλ).

Ασφάλεια

Το σχολείο είναι σε θέση να προστατέψει τα παιδιά από κινδύνους:

- Απαγορεύεται η είσοδος στο σχολείο σε άτομα εκτός του προσωπικού του σχολείου χωρίς την άδεια του διευθυντή του σχολείου.

- Καθημερινά πριν την έναρξη των μαθημάτων και κατά τις ώρες των διαλειμμάτων εφημερεύουν μέλη του διδακτικού προσωπικού σε όλους τους χώρους του σχολείου, εσωτερικούς και αυλή. Οι εφημερεύοντες εκπαιδευτικοί έχουν την ευθύνη της παρακολούθησης των παιδιών και της άμεσης παρέμβασης και αντιμετώπισης έκτακτων περιστατικών.

- Κάθε μέλος του εκπαιδευτικού προσωπικού θα πρέπει να ακούει με προσοχή, να βοηθάει και να ενθαρρύνει τους/τις μαθητές/μαθήτριες που του αναφέρουν κάποιο πρόβλημα και να προωθεί την επίλυσή του.

9: Εσωτερικός Κανονισμός Λειτουργίας- Διαδικασίες διασφάλισης της εφαρμογής του

Ο κοινά συμφωνημένος Κανονισμός βασίζεται στην ισχύουσα νομοθεσία και στις σύγχρονες παιδαγωγικές και διδακτικές αρχές. Η τήρηση του από τους/τις μαθητές/ριες, τους εκπαιδευτικούς και τους γονείς/κηδεμόνες με αμοιβαίο σεβασμό στον διακριτό θεσμικό ρόλο τους, ώστε να έχει πληρότητα, γενική αποδοχή και εφαρμογή, αποτελεί προϋπόθεση της εύρυθμης λειτουργίας του Σχολείου. Είναι το θεμέλιο πάνω στο οποίο μπορεί το Σχολείο να οικοδομήσει για να πετύχει τους στόχους και το όραμά του.

Θέματα που ανακύπτουν και δεν προβλέπονται από τον Κανονισμό, αντιμετωπίζονται κατά περίπτωση από τον/τη Διευθυντή/ρια και τον Σύλλογο Διδασκόντων/ουσών, σύμφωνα με τις αρχές της παιδαγωγικής επιστήμης και την εκπαιδευτική νομοθεσία, σε πνεύμα συνεργασίας με όλα τα μέλη της σχολικής κοινότητας.

Ο κανονισμός κοινοποιείται σε όλους τους γονείς/κηδεμόνες των μαθητών/ριών προς ενημέρωσή τους.

20 Οκτωβρίου 2023

Ο Διευθυντής

Παπαναγνώστου Παναγιώτης

Πηγές

- Ν. 4692/2020, «Αναβάθμιση του Σχολείου και άλλες διατάξεις» (ΦΕΚ 111/Α/12-6-2020)
- Ν. 1566/1985 (ΦΕΚ 167/Α/30-9-1985)
- Αριθμ. 79942/ΓΔ4/31-5-2019 «Εγγραφές, μετεγγραφές, φοίτηση και θέματα οργάνωσης της σχολικής ζωής στα σχολεία της δευτεροβάθμιας εκπαίδευσης» (ΦΕΚ 2005/Β/31-5-2019)
- Φ.353.1/324/105657/Δ1/16-10-2002 (ΦΕΚ 1340/Β/16-10-2002)

Εγκρίνεται	
Η Σύμβουλος Εκπαίδευσης Ελένη Γερούση	Η Διευθύντρια Εκπαίδευσης Ευγενία Μαρνέρη

--	--