





Εσωτερικός Κανονισμός Λειτουργίας Σχολικής Μονάδας

ΓΥΜΝΑΣΙΟ ΑΝΟΙΞΗΣ

Σχ. Έτος

2022-2023

Στοιχεία Σχολικής Μονάδας

Ταυτότητα Σχολικής Μονάδας	
 Γυμνάσιο Άνοιξης	Διεύθυνση Δευτεροβάθμιας Εκπαίδευσης Ανατολικής Αττικής
 Κωδικός Σχολείου (ΥΠΤΑΙΘ):	0502045

ΣΤΟΙΧΕΙΑ			
Έδρα Σχολικής Μονάδας		ΚΑΝΑΡΗ 2-4, 14569 ΑΝΟΙΞΗ	
Τηλέφωνα	210 8140352 210 8145021	ΠΙΝΑΚΑΣ ΑΝΑΚΟΙΝΩΣΕΩΝ	padlet.com/gymanoix/students
e-mail	mail@gym-anoix.att.sch.gr	Ιστοσελίδα και Ιστολόγιο Σχολείου	gym-anoix.att.sch.gr blogs.sch.gr/gymanoix
Διευθύντρια Σχολικής Μονάδας		ΑΘΗΝΑ ΜΤΕΛΕΡΗ ΗΛΕΚΤΡΟΛΟΓΟΣ ΜΗΧΑΝΙΚΟΣ ΚΑΙ ΜΗΧΑΝΙΚΟΣ ΥΠΟΛΟΓΙΣΤΩΝ Ε.Μ.ΤΤ. ΠΛΗΡΟΦΟΡΙΚΟΣ ΠΤΕ86	
Υποδιευθυντής		ΗΛΙΑΣ ΚΥΡΙΑΖΗΣ ΚΑΘΗΓΗΤΗΣ ΚΑΛΛΙΤΕΧΝΙΚΩΝ ΠΤΕ08 ΕΙΚΑΣΤΙΚΟΣ Α.Σ.Κ.Τ.	
Πρόεδρος Συλλόγου Γονέων/Κηδεμόνων		ΣΟΦΙΑ ΝΤΟΦΗ	
Προεδρείο Δεκαπενταμελούς μαθητικού Συμβουλίου		ΓΕΩΡΓΙΟΣ ΣΑΜΟΡΕΛΗΣ	

Το εξώφυλλο φιλοτεχνήθηκε από τον καθηγητή Καλλιτεχνικών
του Γυμνασίου Άνοιξης, κ. Ηλία Κυριαζή.



Περιεχόμενα

Εσωτερικός Κανονισμός Λειτουργίας.....	5
Εισαγωγή.....	5
Σύνταξη, έγκριση και τήρηση του Κανονισμού.....	5
1. Βασικές αρχές και στόχοι του Εσωτερικού Κανονισμού Λειτουργίας.....	7
2. Λειτουργία του Σχολείου.....	8
I. Διδακτικό ωράριο.....	8
II. Προσέλευση στο σχολείο.....	8
III. Παραμονή στο σχολείο.....	9
IV. Αποχώρηση από το σχολείο.....	9
V. Ωρολόγιο Πρόγραμμα του Σχολείου.....	10
VI. Απουσίες μαθητών.....	10
VII. Διαδικασίες ενημέρωσης μαθητών, γονέων και κηδεμόνων.....	10
3. Σχολική και Κοινωνική Ζωή.....	12
I. Φοίτηση:.....	12
II. Σχολικοί χώροι.....	12
III. Διάλειμμα.....	13
IV. Εμφάνιση.....	13
V. Συμπεριφορά – Δικαιώματα – Υποχρεώσεις.....	14
Η Διευθύντρια.....	14
Οι εκπαιδευτικοί.....	14
Σύμβουλος Σχολικής Ζωής.....	17
Οι μαθητές/μαθήτριες.....	17
VI. Άλλα θέματα.....	19
VII. Παιδαγωγικός έλεγχος.....	20
VIII. Σχολικές Δραστηριότητες.....	21
IX. Άλλα θέματα.....	22
4. Επικοινωνία και Συνεργασία Γονέων/Κηδεμόνων-Σχολείου.....	22
I. Σημασία της επικοινωνίας και της συνεργασίας Σχολείου-οικογένειας.....	22
II. Σύλλογος Γονέων και Κηδεμόνων.....	23



III. Σχολικό Συμβούλιο.....	23
IV. Η σημασία της σύμπραξης όλων.....	24
5: Πολιτική του Σχολείου για την προστασία από πιθανούς κινδύνους.....	25
I. Αντιμετώπιση έκτακτων αναγκών.....	25
II. Χώρος συγκέντρωσης σε περίπτωση ανάγκης.....	26
III. Ειδικό σχέδιο αποχώρησης λόγω έκτακτων συνθηκών.....	27
6:Εσωτερικός Κανονισμός Λειτουργίας- Διαδικασίες διασφάλισης της εφαρμογής του.....	28
Πηγές.....	29



Εσωτερικός Κανονισμός Λειτουργίας

Εισαγωγή

Ο Εσωτερικός Κανονισμός Λειτουργίας του Σχολείου (άρθρο 37, Ν.4692/2020) βασίζεται σε όσα προβλέπονται από την πολιτεία για την εκπαίδευση και τη λειτουργία των δημόσιων και ιδιωτικών Σχολείων και βασίζεται στις αποδεκτές παιδαγωγικές αρχές, λαμβάνοντας υπόψη τις ιδιαίτερες συνθήκες λειτουργίας του Σχολείου και τα χαρακτηριστικά της τοπικής σχολικής και ευρύτερης κοινότητας.

Η συμμετοχή οποιουδήποτε ατόμου στη σχολική ζωή σημαίνει αυτόματα την ανεπιφύλακτη αποδοχή και σχολαστική τήρηση του σχολικού κανονισμού, στο σύνολό του.

Σύνταξη, έγκριση και τήρηση του Κανονισμού.

Ο Εσωτερικός Κανονισμός Λειτουργίας συντάχθηκε ύστερα από εισήγηση της Διευθύντριας του Σχολείου, με τη συμμετοχή όλων των μελών του Συλλόγου Διδασκόντων, των μελών του Διοικητικού Συμβουλίου του Συλλόγου Γονέων και Κηδεμόνων, του προεδρείου του δεκαπενταμελούς μαθητικού συμβουλίου του Σχολείου και τον κ. Αρνή Αντιδήμαρχο Παιδείας του Δήμου Διονύσου.

Επιπλέον, έχει εγκριθεί από τον Συντονιστή Εκπαιδευτικού Έργου που έχει την παιδαγωγική ευθύνη του Σχολείου μας, καθώς και από τον Διευθυντή Εκπαίδευσης (άρθρο 37, Ν.4692/2020).

Ο Εσωτερικός Κανονισμός Λειτουργίας με την έναρξη του σχολικού έτους κοινοποιείται σε όλους τους γονείς/κηδεμόνες και αναρτάται στον ιστότοπο του Σχολείου. Μια συνοπτική μορφή του διανέμεται και συζητείται διεξοδικά με όλους τους/τις μαθητές/ριες του Σχολείου.

Η ακριβής τήρησή του αποτελεί ευθύνη και υποχρέωση της διεύθυνσης του Σχολείου, των εκπαιδευτικών, των μαθητών και των γονέων/κηδεμόνων.



Ο Κανονισμός επικαιροποιείται σε τακτά χρονικά διαστήματα, μέσω της προβλεπόμενης από τον νόμο συμμετοχικής διαδικασίας όλων των μελών της σχολικής κοινότητας, έτσι ώστε να συμπεριλαμβάνει νέες νομοθετικές ρυθμίσεις, να ανταποκρίνεται στις αλλαγές των συνθηκών λειτουργίας του Σχολείου και τις, κατά καιρούς, αποφάσεις των αρμόδιων συλλογικών οργάνων του.



1. Βασικές αρχές και στόχοι του Εσωτερικού Κανονισμού Λειτουργίας

Το Σχολείο αποτελεί μια δημοκρατικά οργανωμένη κοινότητα που διασφαλίζει τη συνεργασία των μελών του χωρίς εντάσεις και συγκρούσεις αλλά με αμοιβαίο σεβασμό και αποδοχή της προσωπικότητας κάθε μέλους της σχολικής κοινότητας.

Ο Κανονισμός, περιλαμβάνει όρους και κανόνες, κατανομή αρμοδιοτήτων και ευθυνών, δικαιωμάτων και υποχρεώσεων, για όλα τα μέλη της σχολικής κοινότητας, οι οποίοι αφενός εμποδίζουν τη δημοκρατική λειτουργία του σχολείου και αφετέρου διαμορφώνουν ένα παιδαγωγικό και διδακτικό κλίμα που διευκολύνει την απρόσκοπτη, μεθοδική και αποτελεσματική λειτουργία του.

Μέσω των συμφωνημένων όρων και κανόνων του Κανονισμού του Σχολείου επιδιώκεται:

- Η εξασφάλιση της σωματικής και συναισθηματικής ασφάλειας όλων των μελών της σχολικής κοινότητας.
- Η διαμόρφωση προσωπικοτήτων που λειτουργούν υπεύθυνα, σέβονται τις ελευθερίες των άλλων και συνεργάζονται αρμονικά μεταξύ τους.
- Η θεμελίωση ενός πλαισίου που υποστηρίζει το εκπαιδευτικό έργο και την απρόσκοπτη συμμετοχή όλων στην εκπαιδευτική διαδικασία.
- Η διαμόρφωση κλίματος που στηρίζει την ολόπλευρη ανάπτυξη της προσωπικότητας του/της κάθε μαθητή/ριας, αλλά και όλων των μελών της σχολικής κοινότητας.
- Η δημιουργία εύρυθμων, ευχάριστων και αποδοτικών συνθηκών διδασκαλίας, μάθησης και εργασίας.



2. Λειτουργία του Σχολείου

1. Διδακτικό ωράριο

Η έναρξη, η λήξη, η διάρκεια μαθημάτων του υποχρεωτικού προγράμματος και τα διαλείμματα καθορίζονται από σχετική απόφαση του ΥΠΑΙΘ και ανακοινώνεται στην ιστοσελίδα του Σχολείου. Το διδακτικό έτος ορίζεται από την 1^η Σεπτεμβρίου κάθε έτους και λήγει την 30^η Ιουνίου του επόμενου έτους.

ΩΡΑ	ΩΡΑΡΙΟ ΛΕΙΤΟΥΡΓΙΑΣ ΣΧΟΛΕΙΟΥ (δια ζώσης διδασκαλία)	ΣΥΜΠΤΥΚΝΩΜΕΝΟ ΩΡΑΡΙΟ ΛΕΙΤΟΥΡΓΙΑΣ ΣΧΟΛΕΙΟΥ (δια ζώσης διδασκαλία)	ΩΡΑΡΙΟ ΛΕΙΤΟΥΡΓΙΑΣ ΣΧΟΛΕΙΟΥ (ΤΗΛΕΚΠΑΙΔΕΥΣΗ)
1 ^η	08:20-09:05	08:20-08:55	08:30-09:10
2 ^η	09:10-09:55	09:00-09:30	9:20-10:00
3 ^η	10:05-10:50	09:40-10:10	10:10-10:50
4 ^η	11:00-11:40	10:15-10:45	11:00-11:40
5 ^η	11:50-12:30	10:50-11:20	11:50-12:30
6 ^η	12:40-13:20	11:25-11:55	12:40-13:20
7 ^η	13:25-14:05	12:00-12:30	13:30-14:10

II. Προσέλευση στο σχολείο

Οι μαθητές προσέρχονται στο σχολείο πριν από την έναρξη των μαθημάτων.

Μετά την πρωινή συγκέντρωση η εξώπορτα του σχολείου κλείνει. Όσοι προσέρχονται με καθυστέρηση, παίρνουν απουσία και εισέρχονται στο μάθημα.



III. Παραμονή στο σχολείο

Οι μαθητές πρέπει να εισέρχονται στην τάξη αμέσως μόλις χτυπήσει το κουδούνι.

Εφόσον εισέλθει ο διδάσκων στην αίθουσα διδασκαλίας έχει τη δυνατότητα να βάλει στους αργοπορημένους μαθητές απουσία και να τους κρατήσει στην τάξη.

Οι θέσεις των μαθητών μέσα στην αίθουσα διδασκαλίας καθορίζονται σε συνεργασία με τον υπεύθυνο καθηγητή του τμήματος. Αλλαγή θέσης επιτρέπεται μετά από συνεννόηση με τον διδάσκοντα καθηγητή. Αν ο μαθητής επιλέγει θέση χωρίς την άδεια των καθηγητών είναι πειθαρχικό παράπτωμα.

Κατά τη διάρκεια των μαθημάτων κανένας μαθητής, από τους προσελθόντες στο σχολείο, δεν επιτρέπεται να απουσιάζει αδικαιολόγητα από την αίθουσα διδασκαλίας.

Δεν επιτρέπεται η κατανάλωση φαγητού, αναψυκτικού στην αίθουσα διδασκαλίας και στους εσωτερικούς χώρους του σχολείου.

Όταν οι μαθητές σχολάνε οφείλουν να αποχωρούν άμεσα από το σχολείο.

Σε περίπτωση που θέλουν να παραμείνουν στο σχολείο επειδή σχολάσανε νωρίτερα λόγω έκτακτων αλλαγών στο πρόγραμμα υποχρεούνται να παραμένουν έξω από το γραφείο της Διευθύντριας μέχρι να αποχωρήσουν στο επόμενο διάλειμμα. Απαγορεύεται να μένουν στο προαύλιο και να τριγυρνούν ασκόπως στους χώρους του σχολείου.

IV. Αποχώρηση από το σχολείο

Οι μαθητές/ριες σε καμία περίπτωση δεν φεύγουν από το Σχολείο πριν τη λήξη των μαθημάτων χωρίς άδεια από τη Διεύθυνση του Σχολείου.

Αν παρουσιαστεί ανάγκη έκτακτης αποχώρησης κατά τη διάρκεια του σχολικού ωραρίου (π.χ. ασθένεια), ενημερώνεται ο γονέας/κηδεμόνας και δίνει άδεια για την αποχώρηση του μαθητή/τριας. Σε περίπτωση που μαθητής αποχωρήσει χωρίς άδεια από τη Διεύθυνση του Σχολείου είναι πειθαρχικό παράπτωμα.

Τέλος, εάν κάποιος γονέας/κηδεμόνας χρειαστεί, για ειδικό λόγο να



πάρει το παιδί του πριν τη λήξη των μαθημάτων, χρειάζεται να ενημερώσει τη Διεύθυνση του Σχολείου.

- **Ωρολόγιο Πρόγραμμα του Σχολείου**

Το Σχολείο μας εφαρμόζει το Ωρολόγιο Πρόγραμμα, όπως αυτό ορίζεται από τις εγκυκλίους του ΥΠΠΑΙΘ. Οι γονείς/κηδεμόνες ενημερώνονται έγκαιρα για προγραμματισμένες ή έκτακτες (γνωστές όμως εκ των προτέρων) αλλαγές που προκύπτουν στο Ωρολόγιο Πρόγραμμα, κατά τη διάρκεια του σχολικού έτους, όπως επίσης και αλλαγές που σχετίζονται με αλλαγή διδασκόντων/ουσών ως προς τα γνωστικά αντικείμενα.

- **Απουσίες μαθητών**

Για την τακτική παρακολούθηση της φοίτησης των μαθητών/ριών ευθύνονται εξ ολοκλήρου οι κηδεμόνες τους. Οι γονείς/κηδεμόνες οφείλουν να ενημερώνουν το Σχολείο για την απουσία των παιδιών τους. Οι υπεύθυνοι τμημάτων στέλνουν ενημερωτικά e-mail με τις απουσίες των μαθητών.

Είναι ευθύνη των γονέων/κηδεμόνων να ελέγχουν τακτικά την ηλεκτρονική τους αλληλογραφία και να έχουν δώσει το σωστό e-mail επικοινωνίας στο σχολείο.

Μπορούν επίσης να χρησιμοποιούν τη φόρμα επικοινωνίας που έχει αναρτηθεί στο padlet.com/gymanoix/students για να επικοινωνούν με τους Υπεύθυνους Καθηγητές Τάξης για θέματα που αφορούν τις απουσίες.

- **Διαδικασίες ενημέρωσης μαθητών, γονέων και κηδεμόνων**

Η γονική μέριμνα και η επιμέλεια για το ανήλικο τέκνο είναι καθήκον και δικαίωμα των γονέων, οι οποίοι την ασκούν από κοινού. Στις περιπτώσεις διαζυγίου, η άσκηση της γονικής μέριμνας και της επιμέλειας ρυθμίζεται από το δικαστήριο.

Οι γονείς/κηδεμόνες συνεργάζονται στενά με το σχολείο, προκειμένου να



παρακολουθούν την αγωγή και την επίδοση των παιδιών τους σε τακτική βάση, συμμετέχοντας στις ενημερωτικές συναντήσεις που οργανώνονται από το σχολείο. Θεωρείται αυτονόητη η στενή συνεργασία και επικοινωνία των γονέων/κηδεμόνων με τους εκπαιδευτικούς και την Διευθύντρια του σχολείου στην επίλυση τυχόν ζητημάτων που προκύπτουν.

Η ενημέρωση μαθητών, γονέων και κηδεμόνων γίνεται μέσω των ακόλουθων τρόπων:

- Ιστοσελίδας του Σχολείου (gym-anoix.att.sch.gr).
- Ιστολόγιο του Σχολείου (blogs.sch.gr/gymanoix)
- Πίνακας Ανακοινώσεων (padlet.com/gymanoix/students).

Εκεί αναρτώνται όλες οι έκτακτες ανακοινώσεις, το πρόγραμμα μαθητών, οι έκτακτες αλλαγές και οτιδήποτε χρήζει άμεσης ενημέρωσης.

- Το σχολικό έτος 2022-2023 οι γονείς και οι κηδεμόνες προσέρχονται στο σχολείο για ενημέρωση της προόδου των μαθητών κάθε Πέμπτη 9:00 με 13:00 (αρχής γενομένης την Πέμπτη 24/11/2022).
- Σε ειδικές περιπτώσεις οι γονείς και οι κηδεμόνες μπορούν να κλείνουν ραντεβού και άλλες μέρες, προκειμένου να ενημερωθούν για την επίδοση των μαθητών.
- Μέσω της φόρμας επικοινωνίας που έχει αναρτηθεί στον Πίνακα Ανακοινώσεων.
- Μέσω Μηνυμάτων στο E-class του κάθε διδάσκοντα (σε περίπτωση τηλεεκπαίδευσης).
- Μέσω WebEx, τις ώρες που έχουν αναρτηθεί στον Πίνακα Ανακοινώσεων (σε περίπτωση τηλεεκπαίδευσης).



3. Σχολική και Κοινωνική Ζωή

1. Φοίτηση:

Η φοίτηση των μαθητών/ριών, σύμφωνα με την ισχύουσα νομοθεσία, είναι καθήκον και υποχρέωση τους. Η συμμετοχή τους οφείλει να είναι τακτική, ενεργός και συστηματική. Η ελλιπής φοίτησή τους, και μάλιστα χωρίς σοβαρό λόγο, δυσχεραίνει τόσο το σχολικό έργο όσο και την πρόοδό τους.



Οι απουσίες για επαρκή φοίτηση δεν πρέπει να υπερβαίνουν τις 114. Δε διαχωρίζονται σε δικαιολογημένες και αδικαιολόγητες.

Λόγω όμως της Covid19 και δεδομένου ότι υπάρχουν συνεχόμενες αλλαγές στη σχετική νομοθεσία, οι γονείς μπορούν να προσκομίζουν (μέσω των παιδιών τους - σε κλειστό φάκελο) στον υπεύθυνο καθηγητή της τάξης τους, δικαιολογητικά που αποδεικνύουν την αδυναμία παρακολούθησης μαθημάτων, χωρίς αυτό να σημαίνει ότι οι απουσίες δικαιολογούνται ή δεν προσμετρούνται.

Όσον αφορά περιπτώσεις Covid19, ακολουθούνται οι επικαιροποιημένες οδηγίες από το Υπουργείο Παιδείας.

II. Σχολικοί χώροι

Η συνεργασία όλων είναι απαραίτητη, για να διατηρηθεί ένα καθαρό και ευχάριστο σχολικό περιβάλλον, κατάλληλο για μάθηση. Για την επιτυχία αυτού του σκοπού οι μαθητές:

-  Σέβονται την κινητή και ακίνητη περιουσία του Σχολείου καθώς και το φυσικό περιβάλλον της αυλής του Σχολείου.
-  Δεν ρυπαίνουν τον σχολικό χώρο, δεν γράφουν σε θρανία και τοίχους, χρησιμοποιούν τα καλάθια απορριμμάτων.
-  Διατηρούν το θρανίο τους καθαρό, σε άριστη κατάσταση.

Επισημαίνεται ότι, μαθητής που προκαλεί φθορά στην περιουσία του Σχολείου, ελέγχεται για τη συμπεριφορά αυτή και η δαπάνη



αποκατάστασης βαρύνει τον κηδεμόνα του.

III. Διάλειμμα

Κατά τη διάρκεια του διαλείμματος οι μαθητές/ριες υποχρεούνται να βγαίνουν στον αύλειο χώρο ΑΜΕΣΑ, ώστε να αποφεύγεται ο συνωστισμός στις αίθουσες διδασκαλίας και στους διαδρόμους και να μειώνεται η πιθανότητα ατυχημάτων.

Κατά τη διάρκεια των διαλειμμάτων η συμπεριφορά των μαθητών πρέπει να είναι κόσμια, ευπρεπής και να συμμορφώνονται στις υποδείξεις των εφημερευόντων καθηγητών.

Επίσης δεν επιτρέπεται η χρήση μπάλας.

Οι μαθητές -όπως όλοι- οφείλουν να συμμορφώνονται στις επικαιροποιημένες οδηγίες του ΕΟΔΥ σχετικά με τον COVID19.

Με την ολοκλήρωση κάθε διδακτικής ώρας, ο/η εκπαιδευτικός εξέρχεται τελευταίος/α, αφού κλειδώσει την αίθουσα.

Σε περίπτωση κακοκαιρίας ορίζονται από το Σύλλογο Διδασκόντων/ουσών οι πλέον κατάλληλοι χώροι για την παραμονή των μαθητών/ριών. Οι τάξεις που βρίσκονται στο Ισόγειο θα κάνουν διάλειμμα στους διαδρόμους του ισογείου και οι τάξεις που βρίσκονται στον Όροφο στους διαδρόμους του ορόφου.

Το διάλειμμα είναι χρόνος παιχνιδιού, ανάπτυξης κοινωνικών σχέσεων αλλά και χρόνος ικανοποίησης σωματικών αναγκών (φαγητό, νερό, τουαλέτα). Οι μαθητές/ριες αλληλοεπιδρούν, παίζουν αρμονικά και για οποιοδήποτε πρόβλημα ή δυσκολία αντιμετωπίζουν, απευθύνονται στον εφημερεύοντα εκπαιδευτικό που βρίσκεται εκεί

Οι γονείς δεν επιτρέπεται να παραμένουν στην είσοδο του σχολείου κατά τη διάρκεια των μαθημάτων ή των διαλειμμάτων.

IV. Εμφάνιση

Η εμφάνιση των μαθητών/τριών οφείλει να χαρακτηρίζεται από ευπρέπεια. Θα πρέπει να αποφεύγονται φαινόμενα επίδειξης - οι



υπερβολές δεν συνάδουν με τη μαθητική ιδιότητα.

V. Συμπεριφορά – Δικαιώματα – Υποχρεώσεις

Η Διευθύντρια

- Είναι υπεύθυνη, μαζί με τους εκπαιδευτικούς, για την καθαριότητα και αισθητική των χώρων του σχολείου, καθώς και για την προστασία της υγείας και ασφάλειας των μαθητών.
- Ενημερώνει τον Σύλλογο των Διδασκόντων/ουσών για την εκπαιδευτική νομοθεσία, τις εγκυκλίους και τις αποφάσεις που αφορούν τη λειτουργία του Σχολείου και την εφαρμογή των προγραμμάτων εκπαίδευσης.
- Συμβάλλει στη δημιουργία κλίματος δημοκρατικής συμπεριφοράς των διδασκόντων/ουσών και των μαθητών και είναι υπεύθυνη, σε συνεργασία με τους διδάσκοντες, για την τήρηση της πειθαρχίας.
- Απευθύνει στους διδάσκοντες, όταν είναι απαραίτητο, συστάσεις σε πνεύμα συναδελφικής αλληλεγγύης.
- Λαμβάνει μέριμνα για την εξασφάλιση παιδαγωγικών μέσων και εργαλείων, την καλή χρήση τους στη σχολική τάξη, τη λειτουργικότητα και την αντικατάστασή τους, σε περίπτωση φθοράς.

Οι εκπαιδευτικοί

Οι εκπαιδευτικοί επιτελούν έργο υψηλής κοινωνικής ευθύνης. Στο έργο τους περιλαμβάνεται η εκπαίδευση – διδασκαλία, μάθηση και διαπαιδαγώγηση των μαθητών. Η πρόοδος, η οικονομική ανάπτυξη, ο πολιτισμός και η συνοχή της κοινωνίας εξαρτώνται σε μεγάλο βαθμό από την ποιότητα της εκπαίδευσης και κατ' επέκταση από τη συμβολή και την προσπάθεια των εκπαιδευτικών. Τα καθήκοντα και οι αρμοδιότητες των εκπαιδευτικών οφείλουν να εναρμονίζονται με τους στόχους αυτούς.

Ειδικότερα οι εκπαιδευτικοί οφείλουν να:



- ▣ Διασφαλίζουν την ασφάλεια και την υγεία των μαθητών εντός του σχολείου, καθώς και κατά τις σχολικές εκδηλώσεις και εκδρομές.
- ▣ Αντιμετωπίζουν τους μαθητές με ευγένεια, κατανόηση και σεβασμό προς την προσωπικότητά τους.
- ▣ Συμβάλουν στην διαμόρφωση ενός σχολικού κλίματος που δημιουργεί στους μαθητές αισθήματα ασφάλειας, εμπιστοσύνης και άνεσης να απευθύνονται στους εκπαιδευτικούς για βοήθεια όταν αντιμετωπίζουν τυχόν πρόβλημα.
- ▣ Αντιμετωπίζουν τους μαθητές με δημοκρατικό πνεύμα, ισότιμα και δίκαια και να μην κάνουν διακρίσεις υπέρ ή σε βάρος ορισμένων μαθητών.
- ▣ Καλλιεργούν και εμπνέουν σ' αυτούς, κυρίως με το παράδειγμά τους, δημοκρατική συμπεριφορά.
- ▣ Διδάσκουν στους μαθητές τα διάφορα γνωστικά αντικείμενα σύμφωνα με το ισχύον πρόγραμμα σπουδών και να διαπαιδαγωγούν και εκπαιδεύουν τους μαθητές σύμφωνα με τους σκοπούς και τους στόχους του εκπαιδευτικού μας συστήματος, με την καθοδήγηση των ΣΕΕ και των Στελεχών της διοίκησης της εκπαίδευσης
- ▣ Προετοιμάζουν το μάθημα της ημέρας έτσι ώστε να κινεί το ενδιαφέρον των μαθητών και να εφαρμόζουν σύγχρονες και κατάλληλες μεθόδους διδασκαλίας, με βάση τις ανάγκες των μαθητών και τις ιδιαιτερότητες των γνωστικών αντικειμένων.
- ▣ Αξιολογούν αντικειμενικά την πρόοδο και την επίδοση των μαθητών και ενημερώνουν σχετικά τους γονείς ή κηδεμόνες καθώς και τους ίδιους τους μαθητές.
- ▣ Ενδιαφέρονται για τις συνθήκες ζωής των μαθητών τους στην οικογένεια και στο ευρύτερο κοινωνικό περιβάλλον, λαμβάνουν υπόψη τους παράγοντες που επηρεάζουν την πρόοδο και τη συμπεριφορά των μαθητών τους και υιοθετούν κατάλληλες παιδαγωγικές ενέργειες, ώστε να αντιμετωπισθούν πιθανά προβλήματα.



- ☐ Ενθαρρύνουν τους μαθητές να συμμετέχουν ενεργά στη διαμόρφωση και λήψη αποφάσεων για θέματα που αφορούν τους ίδιους και το σχολείο και καλλιεργούν τις αρχές και το πνεύμα αλληλεγγύης και συλλογικότητας.
- ☐ Είναι συνεπείς στην προσέλευσή τους στο σχολείο και στην ώρα έναρξης και λήξης των μαθημάτων.
- ☐ Συνεργάζονται με τη Διευθύντρια, τους γονείς και τους αρμόδιους ΣΕΕ για την καλύτερη δυνατή παιδαγωγική αντιμετώπιση προβλημάτων συμπεριφοράς, σεβόμενοι την προσωπικότητα και τα δικαιώματα των μαθητών.
- ☐ Συμβάλλουν στην επιτυχία όλων των εκδηλώσεων που οργανώνονται από την τάξη και το Σχολείο.
- ☐ Ανανεώνουν και εμπλουτίζουν τις γνώσεις τους, σχετικά με τα διάφορα γνωστικά αντικείμενα και τις επιστήμες της αγωγής τόσο μέσω των διάφορων μορφών επιμόρφωσης και επιστημονικής παιδαγωγικής καθοδήγησης, που παρέχονται θεσμικά από το σύστημα της οργανωμένης εκπαίδευσης, όσο και με την αυτοεπιμόρφωση.
- ☐ Μεριμνούν για τη δημιουργία κλίματος αρμονικής συνεργασίας, συνεχούς και αμφίδρομης επικοινωνίας με τους γονείς και κηδεμόνες των μαθητών και τους ενημερώνουν για τη φοίτηση, τη διαγωγή και την επίδοση των παιδιών τους.
- ☐ Τα ανωτέρω κρίνονται απαραίτητα, διότι οι ανάγκες της κοινωνίας μεταβάλλονται με γρήγορους ρυθμούς. Για να μπορεί η εκπαίδευση να ανταποκριθεί σ' αυτούς τους ρυθμούς, πρέπει ο εκπαιδευτικός να παρακολουθεί τις εξελίξεις με διαρκή και έγκυρη επιμόρφωση.



Σύμβουλος Σχολικής Ζωής

Ο Σύμβουλος Σχολικής Ζωής συμβουλεύει, καθοδηγεί και ενημερώνει μαθητές, γονείς και κηδεμόνες σε θέματα παιδαγωγικής αντιμετώπισης ζητημάτων σε τομείς που απασχολούν τη σχολική μονάδα,

Ο Σύμβουλος Σχολικής Ζωής βρίσκεται σε άμεση και διαρκή επικοινωνία με τους μαθητές ευθύνης του, τον σύλλογο διδασκόντων και λοιπό εκπαιδευτικό προσωπικό, όπως επίσης τους γονείς και κηδεμόνες. Ενεργεί οπότε αυτό του ζητηθεί, αλλά και με δίκη του πρωτοβουλία, εφόσον υιοτερεί στην αντίληψη του κατάσταση, η οποία χρήζει ιδιαίτερης αντιμετώπισης, αναλαμβάνοντας ένα έργο προληπτικού και συμβουλευτικού χαρακτήρα στην αντιμετώπιση και καταπολέμηση πολλών κοινωνικών και παιδαγωγικών προβλημάτων, που ανακύπτουν στη σχολική τάξη, στη ζωή της σχολικής και ευρύτερης κοινότητας και επηρεάζουν τη ζωή των μαθητών.

Στο Γυμνάσιο Άνοιξης καθήκοντα Συμβούλου Σχολικής Ζωής, ασκούν οι κ. Ισιδώρα Ντάση και κ. Γαβριήλ Δέσποινα.

Οι μαθητές/μαθήτριες

Η συμπεριφορά των μαθητών πρέπει να διέπεται από δημοκρατικό ήθος, σεβασμό στο εκπαιδευτικό, διοικητικό και βοηθητικό προσωπικό, στους συμμαθητές τους, στη σχολική περιουσία, καθώς και στην δική τους προσωπικότητα. Απαγορεύεται κάθε είδος βίας, λεκτικής, σωματικής, ψυχολογικής ή άλλης μορφής. Οι μαθητές θα πρέπει να:

- Αποδίδουν σεβασμό, με τα λόγια και τις πράξεις τους, προς κάθε μέλος της σχολικής κοινότητας.
- Αποδέχονται πως κάθε μάθημα έχει τη δική του ιδιαίτερη εκπαιδευτική αξία και αποδίδουν στο καθένα την απαιτούμενη προσοχή.
- Υποστηρίζουν και διεκδικούν τη δημοκρατική συμμετοχή τους στις διαδικασίες λήψης αποφάσεων στο πλαίσιο των αρμοδιοτήτων που τους δίνει η νομοθεσία, συμβάλλοντας στην εφαρμογή αυτών των



αποφάσεων.

- Συμβάλλουν στην εμπέδωση ενός ήρεμου, θετικού, συνεργατικού, συμπεριληπτικού, εποικοδομητικού σχολικού κλίματος.
- Προσέχουν και διατηρούν καθαρούς όλους τους χώρους του Σχολείου.
- Η προστασία του σχολικού κτηρίου και της περιουσίας του είναι υπόθεση όλων. Αν προκαλέσουν κάποια βλάβη-ζημιά, αυτή πρέπει να αποκατασταθεί από τον/την υπαίτιο/α.
- Επιδιώκουν και συμβάλλουν στην υιοθέτηση αειφορικών πρακτικών, όπως η εξοικονόμηση ενέργειας, η ανακύκλωση υλικών και η συνετή χρήση των εκπαιδευτικών μέσων.
- Προσπαθούν να λύνουν τις αντιθέσεις ή διαφωνίες με διάλογο, ακολουθώντας διαδοχικά τα παρακάτω βήματα:
 1. Συζητούν άμεσα και ειρηνικά με αυτόν που έχουν τη διαφορά.
 2. Απευθύνονται στον υπεύθυνο εκπαιδευτικό τμήματος ή στον Σύμβουλο Σχολικής Ζωής. (κ. Ντάση, κ. Γαβριήλ)
 3. Απευθύνονται στη Διευθύντρια ή στον Υποδιευθυντή.
- Σε περιπτώσεις που γίνονται αποδέκτες ή παρατηρητές βίαιης λεκτικής, ψυχολογικής ή και σωματικής συμπεριφοράς, αντιδρούν άμεσα και ακολουθούν τα παραπάνω βήματα.
- Κατά τη διάρκεια των μαθημάτων τηρούν τους κανόνες της τάξης. Συμμετέχουν ενεργά στην καθημερινή εκπαιδευτική διδακτική διαδικασία και δεν παρακωλύουν το μάθημα, σεβόμενοι το δικαίωμα των συμμαθητών/ριών για μάθηση.
- Απευθύνονται στους/στις καθηγητές/ριες και στη Διεύθυνση του Σχολείου και ζητούν τη βοήθειά τους, για κάθε πρόβλημα που τους απασχολεί και τους δημιουργεί εμπόδιο στην ήρεμη, αποδοτική σχολική ζωή και πρόοδό τους.
- Όταν υπάρχει ανάγκη, μπορούν να επικοινωνούν με τους γονείς τους, μέσω των τηλεφώνων του Σχολείου, αφού ζητήσουν άδεια.
- Στις σχολικές εκδηλώσεις και γιορτές αλλά και στις διδακτικές επισκέψεις εκτός Σχολείου ακολουθούν τους συνοδούς εκπαιδευτικούς και συμπεριφέρονται με ευγένεια και ευπρέπεια.
- Τα σχολικό βιβλίο είναι πνευματικό δημιούργημα, παρέχεται δωρεάν



από την πολιτεία και δεν πρέπει να καταστρέφεται.

VI. Άλλα θέματα

Επισημαίνεται ότι:

- Η χρήση κινητού τηλεφώνου για συνομιλία, βιντεοσκόπηση ή οποιαδήποτε άλλη χρήση εντός των σχολικών χώρων- κτηρίων και υπαίθριων χώρων - απαγορεύεται. Σε περίπτωση που βρεθεί στην κατοχή μαθητή μια τέτοια συσκευή, τιμωρείται με μία μέρα αποβολή. Η συσκευή δεν επιστρέφεται στον μαθητή, αλλά στον κηδεμόνα του.
- Το κάπνισμα, η λήψη αλκοόλ και η χρήση άλλων εξαρτησιογόνων ουσιών είναι καταστροφικές για την πνευματική και τη σωματική υγεία των μαθητών. Για τον λόγο αυτό απαγορεύονται. Η παρέκκλιση από τους κανόνες αυτούς συνεπάγεται την άμεση αξιοποίηση αυστηρών παιδαγωγικών μέτρων.
- Οι μαθητές δεν επιτρέπεται να βγαίνουν από το προαύλιο του Σχολείου κατά τη διάρκεια του ωραρίου.
- Επειδή το σχολείο παραμένει κατά τη διάρκεια του ωραρίου του κλειδωμένο, σε περίπτωση που φύγει μαθητής χωρίς άδεια, προφανώς έχει πεηδήξει από τα κάγκελα. Σε αυτήν την περίπτωση θα εφαρμόζονται αυστηρότατα πειθαρχικά παιδαγωγικά μέτρα.
- Δεν επιτρέπεται η είσοδος εξωσχολικών στο χώρο του Σχολείου. Σε περίπτωση εισόδου εξωσχολικών, θα καλείται η Αστυνομία.
- Σε περίπτωση τηλεκπαίδευσης: Οι μαθητές είναι υποχρεωμένοι να συμμετέχουν στα μαθήματα τηλεκπαίδευσης και να ανταποκρίνονται στο κάλεσμα των καθηγητών τους. Η αδικαιολόγητη ή επανειλημμένη έλλειψη ανταπόκρισης θα σημαίνει απουσία για τον μαθητή.
- Το Ατομικό Δελτίο Υγείας Μαθητή (ΑΔΥΜ) έχει προληπτικό χαρακτήρα και αποσκοπεί στην προστασία και την προάσπιση της υγείας και της ζωής των μαθητών και των μαθητριών, καθώς και τη στήριξη αυτών με τη λήψη ανάλογων μέτρων.



- ✚ Είναι απαραίτητο για τη συμμετοχή των μαθητών και των μαθητριών στο μάθημα της Φυσικής Αγωγής, στις σχολικές αθλητικές δραστηριότητες και γενικότερα στις σχολικές δραστηριότητες.
- ✚ Πληροφορεί το διδακτικό προσωπικό της σχολικής μονάδας φοίτησης των μαθητών/τριών για θέματα που συνδέονται με την κατάσταση υγείας και τη συμμετοχή τους στη μαθησιακή διαδικασία.
- ✚ Το Δελτίο του ΑΔΥΜ δίνεται στους γονείς/κηδεμόνες από το σχολείο και επιστρέφεται συμπληρωμένο το αργότερο μέχρι τέλος Σεπτεμβρίου. Συμπληρώνεται από γιατρούς ειδικότητας Παιδιατρικής, Γενικής Ιατρικής ή σε ειδικές περιπτώσεις Παθολογίας. Η παραπομπή των παιδιών σε εξειδικευμένο γιατρό γίνεται μόνο σε περιπτώσεις που κρίνεται απαραίτητη.

VII. Παιδαγωγικός έλεγχος

Η ανάπτυξη θετικού σχολικού κλίματος είναι ένας σημαντικός παράγοντας της διαδικασίας αντιμετώπισης της παραβατικότητας στον σχολικό χώρο. Τα χαρακτηριστικά του θετικού και υγιούς σχολικού κλίματος είναι τα ακόλουθα:

- Προαγωγή ατμόσφαιρας αμοιβαίου σεβασμού, ενθάρρυνσης και υποστήριξης
- Απαγόρευση της βίας
- Δημιουργία προστατευτικού περιβάλλοντος που να αποτρέπει τον εκφοβισμό
- Καλλιέργεια του σεβασμού της διαφορετικότητας
- Προώθηση της συνεργατικής μάθησης
- Σύνδεση του Σχολείου με την οικογενειακή ζωή
- Προαγωγή της ισότητας και της συμμετοχής όλων.

Αρκετές όμως είναι οι περιπτώσεις που οι μαθητές/ριες προβαίνουν σε μη αποδεκτές συμπεριφορές σε σχέση με τον κανονισμό λειτουργίας. Τα



θέματα μη αποδεκτής συμπεριφοράς των μαθητών/ριών στο Σχολείο αποτελούν αντικείμενο συνεργασίας των γονέων/κηδεμόνων με τον/την εκπαιδευτικό της τάξης, τις Συμβούλους Σχολικής ζωής, τη Διευθύντρια της σχολικής μονάδας, τον Σύλλογο Διδασκόντων/ουσών και τον Συντονιστή Εκπαιδευτικού Έργου, προκειμένου να υπάρξει η καλύτερη δυνατή παιδαγωγική αντιμετώπιση του θέματος. Σε κάθε περίπτωση και πριν από οποιαδήποτε απόφαση, λαμβάνεται υπόψη η βασική αρχή του σεβασμού της προσωπικότητας και των δικαιωμάτων του παιδιού. Οι σωματικές ποινές δεν επιτρέπονται.

Το Σχολείο, ως φορέας αγωγής, έχει καθήκον να λειτουργεί έτσι ώστε οι μαθητές/ριες να συνειδητοποιήσουν ότι κάθε πράξη τους έχει συνέπειες, να μάθουν να αναλαμβάνουν την ευθύνη των επιλογών τους και να γίνουν υπεύθυνοι πολίτες. Αν η συμπεριφορά του μαθητή και της μαθήτριας δεν εναρμονίζεται με την ιδιότητά του και αποκλίνει από την τήρηση του εσωτερικού κανονισμού του Σχολείου, τότε αντιμετωπίζει τον παιδαγωγικό έλεγχο, σύμφωνα με τις αρχές της ψυχολογίας και παιδαγωγικής που διέπουν την ηλικία του.

Τα θέματα παραβατικής συμπεριφοράς των μαθητών/ριών στο Σχολείο αντιμετωπίζονται, με βάση την κείμενη νομοθεσία.

VIII. Σχολικές Δραστηριότητες

Το Σχολείο οργανώνει μια σειρά δραστηριοτήτων, εντός και εκτός Σχολείου που στόχο έχουν τη σύνδεση σχολικής και κοινωνικής ζωής, και γι' αυτό είναι αναγκαίο να υπάρχει στην αρχή του σχολικού έτους σχεδιασμός που θα λαμβάνει υπόψη παιδαγωγικά κριτήρια. Μέσα από αυτές τις δραστηριότητες τα παιδιά εμπλουτίζουν τις ήδη υπάρχουσες γνώσεις, τις συνδέουν με την καθημερινή ζωή, αποκτούν δεξιότητες ζωής, ευαισθητοποιούνται σε διάφορα κοινωνικά θέματα, διευρύνουν τους ορίζοντες τους και κάνουν πράξη όσα μαθαίνουν στα Προγράμματα Σχολικών Δραστηριοτήτων και στα Εργαστήρια Δεξιοτήτων.

Το Σχολείο επιδιώκει την ευαισθητοποίηση των γονέων/κηδεμόνων και



τη συμμετοχή όλων των μαθητών/ριών στις επετειακές, μορφωτικές, πολιτιστικές, αθλητικές εκδηλώσεις.

ΙΧ. Άλλα θέματα

Απώλεια χρημάτων ή αντικειμένων αξίας

Το Σχολείο δεν φέρει ευθύνη σε περίπτωση απώλειας χρημάτων ή αντικειμένων αξίας που οι μαθητές φέρουν τυχόν μαζί τους.

Κυλικείο

Το Υπουργείο Υγείας ορίζει κάθε φορά με Υγειονομική Διάταξη τα προϊόντα που μπορούν να διατίθενται στα Σχολικά Κυλικεία, με στόχο την προστασία και προαγωγή της υγείας του μαθητικού πληθυσμού και τη δημιουργία ενός υποστηρικτικού σχολικού περιβάλλοντος σε θέματα υγιεινής διατροφής.

Για όλα τα προϊόντα που διατίθενται από τα κυλικεία, πρέπει να πληρούνται συγκεκριμένες προδιαγραφές ως προς τις πρώτες ύλες και τον τρόπο παρασκευής και συντήρησής τους, σύμφωνα με τις ισχύουσες προϋποθέσεις και συστάσεις για την υγιεινή και την ασφάλεια των τροφίμων.

Το κυλικείο οφείλει να εναρμονίζεται με τις τελευταίες επικαιροποιημένες οδηγίες του ΕΟΔΥ.

4. Επικοινωνία και Συνεργασία Γονέων/Κηδεμόνων-Σχολείου

1. Σημασία της επικοινωνίας και της συνεργασίας Σχολείου-οικογένειας

Πολύ σημαντική παράμετρος της συνολικής λειτουργίας του Σχολείου και του κλίματος που δημιουργείται είναι η επικοινωνία και η εποικοδομητική συνεργασία με τους γονείς/κηδεμόνες των μαθητών/ριών και με τον Σύλλογο Γονέων. Η εμπιστοσύνη του παιδιού στο Σχολείο ενισχύεται από τη θετική στάση των γονέων/κηδεμόνων προς το Σχολείο



και τον εκπαιδευτικό.

Οι γονείς/κηδεμόνες είναι σημαντικό να συνεργάζονται στενά με το Σχολείο, προκειμένου να παρακολουθούν την αγωγή και την επίδοση των παιδιών τους σε τακτική βάση, συμμετέχοντας στις ενημερωτικές συναντήσεις που οργανώνονται από το Σχολείο. Θεωρείται αυτονόητη η στενή συνεργασία και επικοινωνία των γονέων/κηδεμόνων με τους Εκπαιδευτικούς, τους Συμβούλους Σχολικής Ζωής και τη Διευθύντρια ή τον Υποδιευθυντή του Σχολείου στην επίλυση ζητημάτων που τυχόν προκύψουν.

II. Σύλλογος Γονέων και Κηδεμόνων

Οι γονείς/κηδεμόνες των μαθητών/ριών κάθε Σχολείου συγκροτούν τον Σύλλογο Γονέων/Κηδεμόνων, που φέρει την επωνυμία του Σχολείου και συμμετέχουν αυτοδικαίως σε αυτόν. Ο Σύλλογος Γονέων/Κηδεμόνων βρίσκεται σε άμεση συνεργασία με τη Διευθύντρια, τον Σύλλογο Διδασκόντων/ουσών του Σχολείου, αλλά και με τον/την Πρόεδρο της Σχολικής Επιτροπής του Δήμου.

III. Σχολικό Συμβούλιο

Σε κάθε σχολική μονάδα λειτουργεί το Σχολικό Συμβούλιο, στο οποίο συμμετέχουν ο Σύλλογος Διδασκόντων/ουσών, το Διοικητικό Συμβούλιο του Συλλόγου Γονέων/Κηδεμόνων, ο εκπρόσωπος της Τοπικής Αυτοδιοίκησης και τρεις εκπρόσωποι των μαθητικών κοινοτήτων, που ορίζονται με απόφαση του Συμβουλίου τους.

Έργο του Σχολικού Συμβουλίου είναι η εξασφάλιση της ομαλής λειτουργίας του Σχολείου με κάθε πρόσφορο τρόπο, η καθιέρωση τρόπων επικοινωνίας διδασκόντων/ουσών και οικογενειών των μαθητών και του σχολικού περιβάλλοντος.



IV. Η σημασία της σύμπραξης όλων

Ένα ανοιχτό, συνεργατικό, συμπεριληπτικό και δημοκρατικό Σχολείο έχει ανάγκη από τη σύμπραξη όλων των μαθητών/ριών, των Εκπαιδευτικών, της Διευθύντριας, του Συλλόγου Γονέων και Κηδεμόνων, της Σχολικής Επιτροπής, της Τοπικής Αυτοδιοίκησης, για να επιτύχει στην αποστολή του.



1. Αντιμετώπιση έκτακτων αναγκών

Η Διευθύντρια του Σχολείου, στην αρχή του σχολικού έτους σε συνεργασία με τον Σύλλογο Διδασκόντων/ουσών του Σχολείου, προβαίνει σε όλες τις απαιτούμενες ενέργειες που προβλέπονται για την αντιμετώπιση των έκτακτων αναγκών εντός του σχολικού χώρου.

Στις περιπτώσεις έκτακτης ανάγκης, κανένα παιδί δεν αποχωρεί από το Σχολείο μόνο του. Τα παιδιά παραδίδονται στους γονείς/κηδεμόνες τους. Όσον αφορά την προστασία από σεισμούς και φυσικά φαινόμενα, επικαιροποιείται τακτικά το Σχέδιο Μνημονίου Ενεργειών για τη Διαχείριση του Σεισμικού Κινδύνου του Σχολείου, με την υλοποίηση ασκήσεων ετοιμότητας κατά τη διάρκεια του σχολικού έτους. Επίσης, ο/η Διευθυντής/ρια ενημερώνει τους/τις μαθητές/τριες, καθώς και τους γονείς/κηδεμόνες, για τους βασικούς κανόνες και τρόπους αντίδρασης κατά την εκδήλωση των φαινομένων αυτών.

Τέλος, σε καταστάσεις πανδημίας ή ακραίων-επικίνδυνων φαινομένων οι εκπαιδευτικοί, μαθητές/μαθήτριες, γονείς/κηδεμόνες, Διευθυντές/Διευθύντριες, Προϊστάμενοι/Προϊστάμενες οφείλουν να συμμορφώνονται και να ακολουθούν ρητά τις οδηγίες που εκδίδουν οι εκάστοτε αρμόδιοι φορείς/υπηρεσίες: π.χ. ΕΟΔΥ, ΥΠΑΙΘ, Υπουργείο Πολιτικής Προστασίας, κ.λ.π. για την εύρυθμη λειτουργία της σχολικής μονάδας και την ασφάλεια των μελών της.

II. Χώρος συγκέντρωσης σε περίπτωση ανάγκης

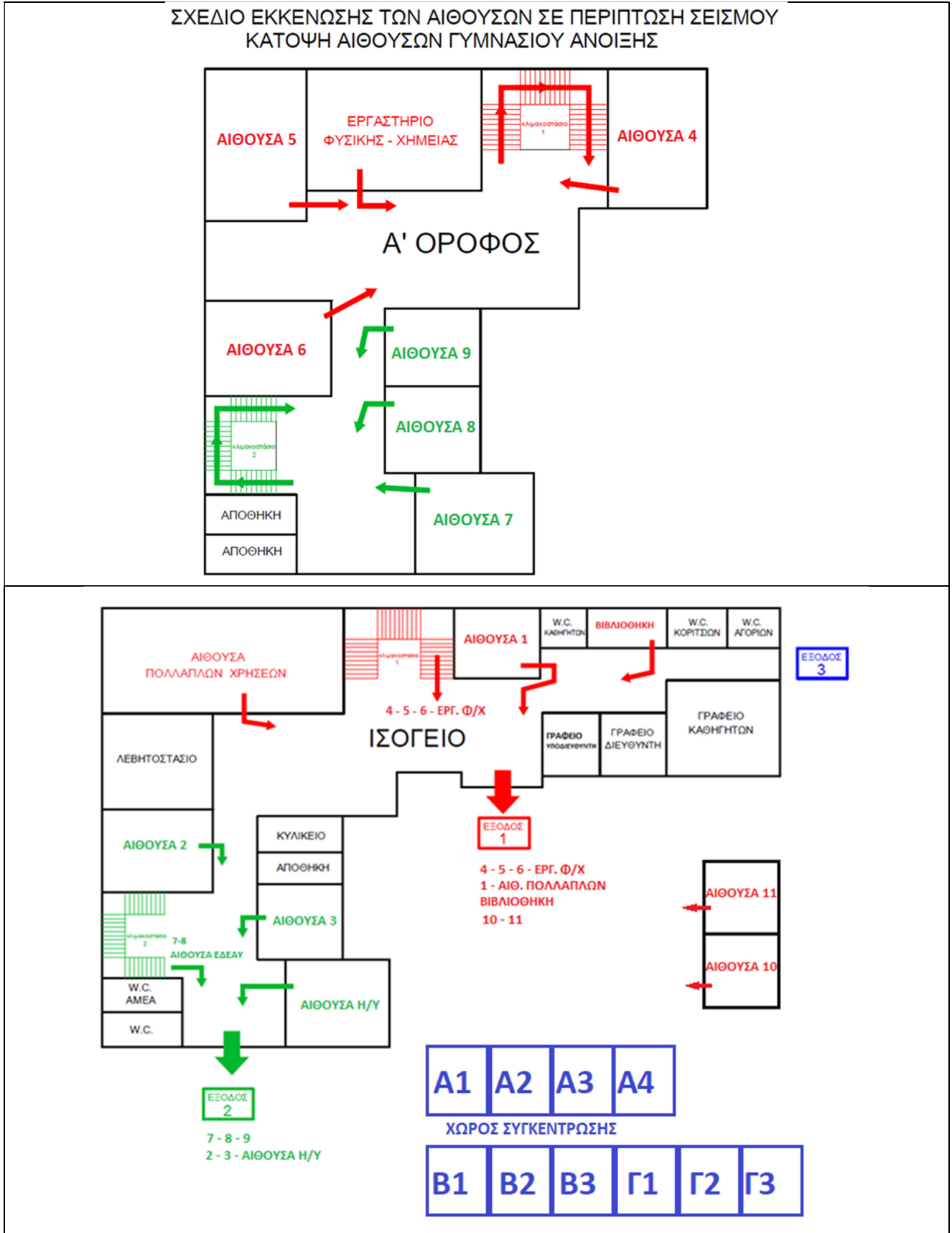

III. Ειδικό σχέδιο αποχώρησης λόγω έκτακτων συνθηκών

Σε περίπτωση έκτακτης ανάγκης, για την ασφάλεια των παιδιών έχει καταρτιστεί σχέδιο διαφυγής και προς τούτο πραγματοποιούνται τακτικά ασκήσεις ετοιμότητας.



6:Εσωτερικός Κανονισμός Λειτουργίας- Διαδικασίες διασφάλισης της εφαρμογής του

Ο κοινά συμφωνημένος Κανονισμός βασίζεται στην ισχύουσα νομοθεσία και στις σύγχρονες παιδαγωγικές και διδακτικές αρχές. Η τήρηση του από τους/τις μαθητές/ριες, τους εκπαιδευτικούς και τους γονείς/κηδεμόνες με αμοιβαίο σεβασμό στον διακριτό θεσμικό ρόλο τους, ώστε να έχει πληρότητα, γενική αποδοχή και εφαρμογή, αποτελεί προϋπόθεση της εύρυθμης λειτουργίας του Σχολείου. Είναι το θεμέλιο πάνω στο οποίο μπορεί το Σχολείο να οικοδομήσει για να πετύχει τους στόχους και το όραμά του.

Θέματα που ανακύπτουν και δεν προβλέπονται από τον Κανονισμό, αντιμετωπίζονται κατά περίπτωση από τη Διευθύντρια και τον Σύλλογο Διδασκόντων/ουσών, σύμφωνα με τις αρχές της παιδαγωγικής επιστήμης και την εκπαιδευτική νομοθεσία, σε πνεύμα συνεργασίας με όλα τα μέλη της σχολικής κοινότητας.

Ο κανονισμός κοινοποιείται σε όλους τους γονείς/κηδεμόνες των μαθητών/ριών προς ενημέρωσή τους.

Η Διευθύντρια

Αθηνά Μπελέρη

Πληροφορικός ΠΕ86



Πηγές

- Ν.4692/2020,«Αναβάθμιση του Σχολείου και άλλες διατάξεις» (ΦΕΚ111/Α/12-6-2020)
- Ν.1566/1985(ΦΕΚ167/Α/30-9-1985)
- Αριθμ. 79942/ΓΔ4/31-5-2019 «Εγγραφές, μετεγγραφές, φοίτηση και θέματα οργάνωσης της σχολικής ζωής στα σχολεία της δευτεροβάθμιας εκπαίδευσης» (ΦΕΚ2005/Β/31-5-2019)
- Φ.353.1/324/105657/Δ1/16-10-2002(ΦΕΚ1340/Β/16-10-2002)
- ΣΧΟΛΙΚΟΣ ΟΔΗΓΟΣ «Για τους γονείς και κηδεμόνες των μαθητών και μαθητριών των Δημόσιων Νηπιαγωγείων και Δημοτικών Σχολείων» ΙΤΥΕ ΔΙΟΦΑΝΤΟΣ 2019
- ΦΕΚ 491/Β/9-2-2021
- ΦΕΚ 2005/Β/31-05-2019
- ΦΕΚ 120/2018 ΟΡΓΑΝΩΣΗ ΚΑΙ ΛΕΙΤΟΥΡΓΙΑ ΣΧΟΛΕΙΩΝ ΔΕΥΤΕΡΟΒΑΘΜΙΑΣ ΕΚΠΑΙΔΕΥΣΗΣ

Εγκρίνεται	
Γέρακας/...../ 2022	Γέρακας/...../ 2022
Ο Συντονιστής Παιδαγωγικής Ευθύνης	Ο Διευθυντής Δευτεροβάθμιας Εκπαίδευσης Ανατολικής Αττικής
Σταύρος Τσόνιας	Ανδρέας Μαρίνος

