

2023-2024

Εσωτερικός Κανονισμός Λειτουργίας

2/ΘΕΣΙΟ ΔΗΜΟΤΙΚΟ ΣΧΟΛΕΙΟ
ΒΛΑΧΟΚΕΡΑΣΙΑΣ

ΤΑΥΤΟΤΗΤΑ ΤΟΥ ΣΧΟΛΕΙΟΥ		
2/θέσιο Δημοτικό Σχολείο Βλαχοκερασιάς		Διεύθυνση Α'/θμιας Αρκαδίας
	Κωδικός Σχολείου (ΥΠΑΙΘΑ)	9030115

ΣΤΟΙΧΕΙΑ			
Έδρα του Σχολείου (διεύθυνση)		Βλαχοκερασιά Μαντινείας 22016	
Τηλέφωνο	2710382120	Fax	
e-mail	mail@dim- vlach.ark.sch.gr	Ιστοσελίδα	blogs.sch.gr/dimvla
Προϊστάμενος Σχολικής Μονάδας		Κουτρουμάνος Ηλίας (ΠΕ 70)	
Εκπαιδευτικοί		Θωμοπούλου Αριστέα (ΠΕ70)	
Πρόεδρος Συλλόγου Γονέων/Κηδεμόνων		-	

Εσωτερικός Κανονισμός Λειτουργίας

Σύνταξη, έγκριση και τήρηση του Κανονισμού.

Ο Εσωτερικός Κανονισμός Λειτουργίας συντάχθηκε ύστερα από εισήγηση του Προϊστάμενου, με τη συμμετοχή της εκπαιδευτικού ΠΕ70 καθώς και εκπροσώπου του Δήμου μας. Ο σύλλογος Γονέων και Κηδεμόνων βρίσκεται σε ανενεργή κατάσταση, γι' αυτό και δεν υφίσταται Διοικητικό Συμβούλιο για να συμμετέχει στη διαδικασία . Ο Εσωτερικός Κανονισμός Λειτουργίας έχει εγκριθεί από τον Σύμβουλο Εκπαίδευσης που έχει την παιδαγωγική ευθύνη του σχολείου μας καθώς και από τη Διευθύντρια Εκπαίδευσης.

Ο Εσωτερικός Κανονισμός Λειτουργίας με την έναρξη του σχολικού έτους κοινοποιείται σε όλους του γονείς/κηδεμόνες και αναρτάται με την έναρξη του σχολικού έτους στον ιστότοπο του Σχολείου. Μια συνοπτική μορφή του διανέμεται και συζητείται διεξοδικά με όλες/όλους τις/τους μαθήτριες/ μαθητές του Σχολείου.

Η ακριβής τήρησή του αποτελεί ευθύνη και υποχρέωση όλων των μελών της σχολικής μας κοινότητας: της διεύθυνσης του Σχολείου, των εκπαιδευτικών και του βοηθητικού προσωπικού, των μαθητών, των γονέων και κηδεμόνων.

Ο Κανονισμός επικαιροποιείται σε τακτά χρονικά διαστήματα, μέσω της προβλεπόμενης από τον νόμο συμμετοχικής διαδικασίας όλων των μελών της σχολικής κοινότητας, έτσι ώστε να συμπεριλαμβάνει νέες νομοθετικές ρυθμίσεις, να ανταποκρίνεται στις αλλαγές των συνθηκών λειτουργίας του Σχολείου και τις, κατά καιρούς, αποφάσεις των αρμόδιων συλλογικών οργάνων του.

1.Βασικές αρχές και στόχοι του Εσωτερικού Κανονισμού Λειτουργίας

Ο Κανονισμός, περιλαμβάνει όρους και κανόνες, κατανομή αρμοδιοτήτων και ευθυνών, δικαιωμάτων και υποχρεώσεων, για όλα τα μέλη της σχολικής κοινότητας έτσι ώστε να διαμορφώνεται στο σχολείο ένα παιδαγωγικό και διδακτικό κλίμα που διευκολύνει την απρόσκοπτη, μεθοδική και αποτελεσματική λειτουργία του. Ταυτόχρονα οι δυσκολίες και τα προβλήματα που προκύπτουν αντιμετωπίζονται από τα μέλη της σχολικής κοινότητας ως προκλήσεις και ευκαιρίες βελτίωσης, ανάπτυξης και ενδυνάμωσης παιδαγωγικών, διδακτικών, και άλλων πρακτικών.

Βασικοί στόχοι του Κανονισμού είναι οι μαθήτριες/μαθητές να διαμορφώσουν την προσωπικότητά τους, να διαπαιδαγωγηθούν με τον καλύτερο δυνατό τρόπο και να αποκτήσουν δεξιότητες οι οποίες έχουν βασικό και κυρίαρχο ρόλο στη μαθησιακή διαδικασία και ταυτόχρονα αποτελούν δεξιότητες ζωής, όπως η δημιουργικότητα, ο αυτοέλεγχος, η συναίσθηση της ευθύνης, η συνεργασία, η ενσυναίσθηση, ο αμοιβαίος σεβασμός, η αλληλοκατανόηση, η αποδοχή της διαφορετικότητας, ο σεβασμός όλων σε κοινούς συμφωνημένους κανόνες, η περιβαλλοντική συνείδηση, η προστασία της

2. Λειτουργία του Σχολείου

I. Διδακτικό ωράριο

Η έναρξη, η λήξη, η διάρκεια μαθημάτων του υποχρεωτικού προγράμματος, τα διαλείμματα, ο χρόνος διδασκαλίας κάθε διδακτικού αντικειμένου καθώς και η έναρξη και λήξη του διδακτικού έτους καθορίζονται από τις κείμενες διατάξεις και αποφάσεις του ΥΠΙΑΙΘΑ. Ανακοινώνονται στους γονείς και τα παιδιά με την έναρξη του διδακτικού έτους και αναρτώνται στην ιστοσελίδα του Σχολείου.

Για το σχολικό έτος 2023-2024 το πρόγραμμα του σχολείου μας διαμορφώνεται ως εξής:

Υποχρεωτικό πρόγραμμα:

- υποδοχή των μαθητών και των μαθητριών στο σχολείο: 08.00- 08:10.
- έναρξη 1ης διδακτικής περιόδου: 08:10.
- λήξη υποχρεωτικού προγράμματος- αποχώρηση μαθητών και μαθητριών: 13:30 (εξάωρο)

II. Προσέλευση και αποχώρηση μαθητριών/μαθητών.

Η έγκαιρη προσέλευση και η καλά οργανωμένη και ελεγχόμενη αποχώρηση είναι απαραίτητες προϋποθέσεις για την πραγματοποίηση του διδακτικού έργου και την εύρυθμη λειτουργία του σχολείου γενικότερα, είναι δε μαζί με την υπηρεσία των εφημερευόντων εκπαιδευτικών ο μηχανισμός εκείνος που προστατεύει την ασφάλεια μαθητριών, μαθητών και του προσωπικού του σχολείου.

Η/Ο εκάστοτε υπεύθυνος/η εκπαιδευτικός εφημερίας υποδέχεται τους μαθητριες/τες στην είσοδο του σχολείου και οι γονείς/κηδεμόνες-συνοδοί αποχωρούν. Κατά τη διάρκεια του χρόνου προσέλευσης των μαθητριών/των, δεν επιτρέπεται η είσοδος ή η παραμονή κανενός στους χώρους του σχολείου χωρίς άδεια. Μετά το κουδούνι(08:10) ,για λόγους ασφάλειας των μαθητριών/των αλλά και για την ομαλή λειτουργία του προγράμματος, κλείνει η είσοδος του σχολείου. Πριν από την έναρξη των μαθημάτων πραγματοποιείται προσευχή των μαθητριών/τών και της/του εκπαιδευτικού της τάξης εντός της σχολικής αίθουσας. Η συμμετοχή των μαθητών άλλου θρησκευματος στην κοινή προσευχή δεν είναι υποχρεωτική.

Σε περίπτωση που μαθήτρια/ μαθητής προσέρχεται χωρίς αιτιολογία με καθυστέρηση, για να μην δημιουργείται αναστάτωση στο παιδαγωγικό έργο του τμήματος που φοιτά, παραμένει στον χώρο υποδοχής που έχει καθοριστεί ή προβλέπονται άλλες διευθετήσεις και εισέρχεται στην τάξη του/της μετά την ολοκλήρωση του πρώτου δώρου (9:40).

Για την ασφάλεια των μαθητών/τριών και προκειμένου να αποτρέπεται η αναίτια είσοδος και έξοδος αυτών από τον προαύλιο χώρο του σχολείου, καθώς και η είσοδος ατόμων που δεν έχουν

Οι μαθητές και οι μαθήτριες σε καμία περίπτωση δε φεύγουν από το σχολείο πριν τη λήξη των μαθημάτων χωρίς άδεια. Αν παρουσιαστεί ανάγκη έκτακτης αποχώρησης κατά τη διάρκεια του σχολικού ωραρίου (π.χ. ασθένεια), ενημερώνεται ο γονέας/κηδεμόνας για να προσέλθει στο Σχολείο και να συνοδεύσει το παιδί στο σπίτι του, αφού προηγουμένως συμπληρώσει το σχετικό έντυπο.

III. Ωρολόγιο Πρόγραμμα του Σχολείου

Το Σχολείο μας εφαρμόζει το Ωρολόγιο Πρόγραμμα, όπως αυτό ορίζεται από τις εγκυκλίους του ΥΠΠΑΙΘΑ και εξειδικεύεται από τον Σύλλογο Διδασκόντων με ευθύνη του Προϊσταμένου:

ΩΡΕΣ	ΔΙΑΡΚΕΙΑ	
8:00-8:10	10'	Υποδοχή μαθητών
8:10-8:55 (08.10 -08.35, 08.35 - 08.55)	45'	1η διδακτική ώρα (1ο και 2ο διδακτικό ημίωρο)
8:55-9:40 (08.55 - 09.20, 09.20 - 09.40)	45'	2η διδακτική ώρα (3ο και 4ο διδακτικό ημίωρο)
09.40 – 10:05	25'	Διάλειμμα
10:05 -10:50 (10.05– 10.30, 10.30 – 10.50)	45'	3η διδακτική ώρα (5ο και 6ο διδακτικό ημίωρο)
10:50-11:35 (10.50 – 11.15, 11.15 – 11.35)	45'	4η διδακτική ώρα (7ο και 8ο διδακτικό ημίωρο)
11:35-12:00	25'	Διάλειμμα
12:00-12:45 (12.00– 12.25, 12.25 – 12.45)	45'	5η διδακτική ώρα (9ο και 10ο διδακτικό ημίωρο)
12:45-13:30 (12.45 – 13.10, 13.10– 13.30)	45;	6η διδακτική ώρα (11ο και 12ο διδακτικό ημίωρο)

Οι γονείς/κηδεμόνες ενημερώνονται έγκαιρα για προγραμματισμένες ή έκτακτες (γνωστές όμως εκ των προτέρων) αλλαγές που προκύπτουν στο Ωρολόγιο Πρόγραμμα, κατά της διάρκεια του σχολικού έτους.

III. Διάλειμμα

Κατά τη διάρκεια του διαλείμματος οι μαθητές/μαθήτριες βγαίνουν στο προαύλιο, όπως έχει καθοριστεί για κάθε τάξη, ώστε να αποφεύγεται ο συνωστισμός και να μειώνεται η πιθανότητα ατυχημάτων.

Σε περίπτωση κακοκαιρίας ορίζονται από τους/τις εκπαιδευτικούς οι προκαθορισμένοι χώροι παραμονής των μαθητών και μαθητριών.

Με την ολοκλήρωση κάθε διδακτικής ώρας, ο/η εκπαιδευτικός εξέρχεται τελευταίος/τελευταία. Δεν επιτρέπεται η παραμονή των μαθητών και των μαθητριών στις αίθουσες ή στους διαδρόμους του σχολείου.

Το διάλειμμα είναι χρόνος παιχνιδιού, ανάπτυξης κοινωνικών σχέσεων αλλά και χρόνος ικανοποίησης βιολογικών αναγκών (φαγητό, νερό, πλύσιμο χεριών). Οι μαθητές και οι μαθήτριες αλληλεπιδρούν, παίζουν αρμονικά και για οποιοδήποτε πρόβλημα ή δυσκολία αντιμετωπίζουν απευθύνονται στους εφημερεύοντες εκπαιδευτικούς που βρίσκονται στο προαύλιο.

Κατά τη διάρκεια του διαλείμματος δεν επιτρέπεται κανένας ανήλικος ή ενήλικος να παρακολουθεί, να συνομιλεί ή να δίνει αντικείμενα σε μαθητές και μαθήτριες του σχολείου από τα κάγκελα του προαυλίου χώρου. Εάν επιθυμεί να δώσει φαγητό στο παιδί του παραδίδεται αυτό από τον γονέα/κηδεμόνα σε εφημερεύοντα εκπαιδευτικό του σχολείου.

Επίσης μιας και η ευθύνη της υγιεινής και της καθαριότητας βαραίνει όλους όσους βρίσκονται στο χώρο του σχολείου, οι μαθητές πρέπει :

- να πετούν τα σκουπίδια τους στους κάδους και όσα ανακυκλώνονται στους ειδικούς κάδους, ώστε το σχολικό περιβάλλον να διατηρείται καθαρό
- να χρησιμοποιούν μόνο τις τουαλέτες σύμφωνα με το φύλο τους και τηρούν τους στοιχειώδεις κανόνες υγιεινής (π.χ. τα χαρτιά στους κάδους, κλείσιμο της βρύσης, κτλ).
Να μην εισέρχονται στις τουαλέτες άλλου φύλου και ούτε σε αυτές των εκπαιδευτικών

Επίσης δεν επιτρέπεται :

- να φέρνουν στο σχολείο αντικείμενα πολύτιμα ή επικίνδυνα.
- να έχουν στην κατοχή τους κινητά τηλέφωνα εντός του σχολικού χώρου.

με τους συμμαθητές μου και με τη συνοδεία του εκπαιδευτικού που θα διδάξει τη συγκεκριμένη ώρα.

- Δεν ξεχνώ την τουαλέτα και την επισκέπτομαι στο διάλειμμα και όχι στη διάρκεια του μαθήματος.

Σχόλιασμα:

- Παίρνω τα προσωπικά μου είδη (μπουφάν, μπλούζες) για τα οποία είμαι υπεύθυνος.
- Περιμένω το πρόσταγμα του δασκάλου για να αποχωρήσω μαζί με τους συμμαθητές μου
- Περιμένω στον χώρο που έχει οριστεί για την αναχώρηση μέχρι να έρθουν να με παραλάβουν οι δικοί μου άνθρωποι.

Γενικοί κανόνες:

- Διατηρώ τα βιβλία και τα τετράδιά μου καθαρά και τακτοποιημένα και βάζω στην τσάντα μου μόνο τα απαραίτητα σύμφωνα με το πρόγραμμα.
- Φροντίζω για τη διατήρηση της καθαριότητας όλων των χώρων του σχολείου που ζω και κινούμαι καθημερινά: αίθουσα, διάδρομο, σκάλες, γυμναστήριο, προαύλιο, δασάκι, τουαλέτες.
- Προσέχω και δεν προκαλώ φθορές στα πράγματα του σχολείου μου (θρανία, καρέκλες, πίνακες, τοίχους). Όταν ο μαθητής προκαλέσει φθορά στη σχολική περιουσία, ο γονέας ή κηδεμόνας υποχρεούται να την αποκαταστήσει. Σέβομαι τα πράγματα των συμμαθητών μου όπως τα δικά μου και αν βρω κάτι που δεν μου ανήκει, το παραδίδω στο δάσκαλό μου.
- Συμπεριφέρομαι με ευγένεια και σεβασμό προς όλους.
- Προσφέρω τη βοήθειά μου σε όσους τη χρειάζονται.

ευρύτερο κοινωνικό περιβάλλον, λαμβάνουν υπόψη τους παράγοντες που επηρεάζουν την πρόοδο και συμπεριφορά των μαθητών/μαθητριών τους και υιοθετούν κατάλληλες παιδαγωγικές ενέργειες, ώστε να αντιμετωπισθούν πιθανά προβλήματα.

- Ενθαρρύνουν τους μαθητές/μαθήτριες να συμμετέχουν ενεργά στη διαμόρφωση και λήψη αποφάσεων για θέματα που αφορούν τους ίδιους και το Σχολείο και καλλιεργούν τις αρχές και το πνεύμα αλληλεγγύης και συλλογικότητας.
- Συνεργάζονται με τους γονείς και τα αρμόδια Στελέχη για την καλύτερη δυνατή παιδαγωγική αντιμετώπιση προβλημάτων συμπεριφοράς, σεβόμενοι την προσωπικότητα και τα δικαιώματα των μαθητών/μαθητριών.
- Ανανεώνουν και εμπλουτίζουν τις γνώσεις τους, σχετικά με τα διάφορα γνωστικά αντικείμενα και τις επιστήμες της αγωγής τόσο μέσω των διάφορων μορφών επιμόρφωσης και επιστημονικής παιδαγωγικής καθοδήγησης, που παρέχονται θεσμικά από το σύστημα της οργανωμένης εκπαίδευσης, όσο και με την αυτοεπιμόρφωση.

Γονείς και κηδεμόνες:

- Φροντίζουν ώστε το παιδί να έρχεται έγκαιρα και ανελλιπώς στο σχολείο και να ενημερώνουν σε περίπτωση απουσίας του.
- Διαβάζουν προσεκτικά όλες τις έντυπες ανακοινώσεις που μεταφέρουν τα παιδιά μας (ή αναρτώνται στον πίνακα ανακοινώσεων) ώστε να ενημερώνονται για θέματα λειτουργίας του Σχολείου.
- Συνεργάζονται αρμονικά σε προσωπικό επίπεδο αλλά και μέσω του Συλλόγου Γονέων με τη Διεύθυνση και τον Σύλλογο των Διδασκόντων για θέματα που αφορούν τους μαθητές/μαθήτριες.
- Ενημερώνουν έγκαιρα και προσκομίζουν τα σχετικά έγγραφα, αν υπάρχουν, για κάθε ειδικό θέμα που αντιμετωπίζουν τα παιδιά τους - θέματα υγείας, ειδικές εκπαιδευτικές ικανότητες ή ανάγκες, θέματα οικογενειακής και κοινωνικής κατάστασης - τα οποία μπορούν να επηρεάσουν την επίδοση, τη φοίτηση και συμπεριφορά του παιδιού μας και ζητούν τη συνδρομή του σχολείου.

κακόβουλη κριτική.

- να προβαίνουν σε χρήση ή φθορά πραγμάτων συμμαθητών τους.

Αντιθέτως οι μαθητές πρέπει :

- Για οποιοδήποτε πρόβλημα αντιμετωπίζουν, να απευθύνονται στους εφημερεύοντες εκπαιδευτικούς που βρίσκονται στο προαύλιο.
- Αν κάποιος τους ενοχλήσει ή ασκήσει κάθε είδους βίας, να ενημερώνουν άμεσα τον δάσκαλο/δασκάλα εφημερίας και κατόπιν αυτός/ή τον προϊστάμενο. Βέβαια, προστατεύουν τον εαυτό τους χωρίς να ασκούν και οι ίδιοι βία.
- Μεγαλύτερη προσοχή χρειάζεται να δίνουν και οι υπόλοιποι μαθητές που παρατηρούν τα γεγονότα, αυτοί οι μαθητές, που ονομάζονται και παρατηρητές έχουν την πιο μεγάλη δύναμη να σταματήσουν τις βίαιες συμπεριφορές. Υποστηρίζουν το θύμα και αποδοκιμάζουν όχι τον μαθητή που ασκεί τη βία αλλά την συμπεριφορά του, που δεν είναι καθόλου αποδεκτή. Οι μαθητές που παρατηρούν τα φαινόμενα βίας -χωρίς να τα ενισχύουν- πρέπει αφού βοηθήσουν, να ενημερώσουν συνέχεια τον εφημερεύοντα και αυτός τον διευθυντή.
- Οι μαθητές που δέχονται οποιαδήποτε μορφής βία ή αποκλεισμό πρέπει να το αναφέρουν σε έναν ενήλικα: εκπαιδευτικό ή γονέα
- Οι εκπαιδευτικοί στη διάρκεια της εφημερίας τους όσο και σε κάθε στιγμή της σχολικής ζωής λειτουργούν ευαισθητοποιημένοι απέναντι σε γεγονότα και καταστάσεις που πιθανόν να υποκρύπτουν μορφές σχολικής βίας.
- Οι εκπαιδευτικοί πραγματοποιούν παρεμβάσεις πρόληψης της σχολικής βίας στα τμήματά τους και είναι έτοιμοι να ζητήσουν τη συνεργασία του συλλόγου διδασκόντων και των γονέων στην προσπάθεια αποκλεισμού κάθε μορφής βίας και σχολικού εκφοβισμού.

γνώσεις και δεξιότητες απαραίτητες για τον 21^ο αιώνα. Προγραμματίζεται, η συμμετοχή των μαθητριών-ών, σε πανελλαδικούς αγώνες ποικίλων θεματικών(π.χ. φεστιβάλ ρητορικής, αγώνες μαθηματικών), οι οποίοι προκηρύσσονται καθ' όλη τη διάρκεια της χρονιάς, καθώς και η επικοινωνία με εκπαιδευτικούς και μαθήτριες/-ες από άλλα ολιγοθέσια σχολεία του νομού μας με σκοπό την ανταλλαγή χρήσιμων ιδεών και εμπειριών .

1. Επικοινωνία και Συνεργασία Γονέων/Κηδεμόνων-Σχολείου

I. Σημασία της επικοινωνίας και της συνεργασίας σχολείου-οικογένειας

Πολύ σημαντική παράμετρος της συνολικής λειτουργίας του Σχολείου και του κλίματος που δημιουργείται είναι η επικοινωνία και η εποικοδομητική συνεργασία με τους γονείς/κηδεμόνες των μαθητών/μαθητριών. Η εμπιστοσύνη του παιδιού στο σχολείο ενισχύεται από τη θετική στάση των γονέων/κηδεμόνων προς το Σχολείο και τον εκπαιδευτικό.

Για οποιοδήποτε αίτημα τους οι γονείς/κηδεμόνες απευθύνονται στο δάσκαλο/στη δασκάλα της τάξης. Σε περίπτωση που δεν υπάρξει κοινά αποδεκτή λύση ή συνεννόηση, απευθύνονται στον Προϊστάμενο του Σχολείου.

IV. Σχολικό Συμβούλιο

Σε κάθε σχολική μονάδα λειτουργεί το Σχολικό Συμβούλιο, στο οποίο συμμετέχουν ο Σύλλογος Διδασκόντων, το Διοικητικό Συμβούλιο του Συλλόγου Γονέων & Κηδεμόνων και ο εκπρόσωπος της τοπικής αυτοδιοίκησης. Έργο του Σχολικού Συμβουλίου είναι η συμβολή του στη διασφάλιση της εύρυθμης λειτουργίας της σχολικής μονάδας. Το Σχολικό Συμβούλιο λειτουργεί συλλογικά και προτείνει παρεμβάσεις για την επίλυση θεμάτων που αφορούν στον τρόπο οργάνωσης και λειτουργίας της διαδικασίας της σίτισης, στην υγιεινή, στην ασφάλεια και στην πρόληψη ατυχημάτων στον σχολικό χώρο καθώς και σε ζητήματα βελτίωσης της υλικοτεχνικής υποδομής.

V. Η σημασία της σύμπραξης όλων

Ένα ανοιχτό, συνεργατικό, συμπεριληπτικό και δημοκρατικό Σχολείο έχει ανάγκη από τη σύμπραξη όλων – μαθητών/μαθητριών, εκπαιδευτικών, Προϊστάμενου, Συλλόγου Γονέων και Κηδεμόνων, Σχολικής Επιτροπής, Τοπικής Αυτοδιοίκησης- για να επιτύχει στην αποστολή του.

II. Χώρος συγκέντρωσης σε περίπτωση ανάγκης:

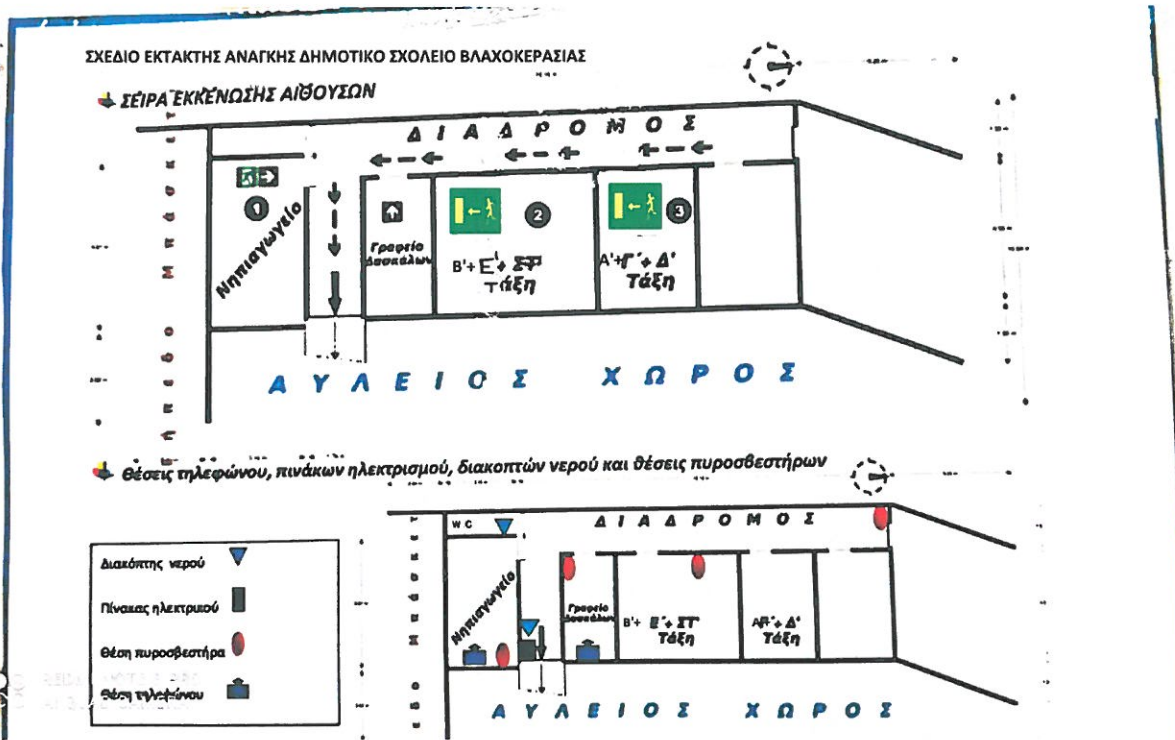

III. Ειδικό σχέδιο αποχώρησης λόγω έκτακτων συνθηκών

Σε περίπτωση έκτακτης ανάγκης, για την ασφάλεια των παιδιών έχει καταρτιστεί σχέδιο διαφυγής και πραγματοποιούνται ασκήσεις ετοιμότητας (τρεις κατά τη διάρκεια της σχολικής χρονιάς).

IV. Βοηθητικό προσωπικό

Το βοηθητικό προσωπικό (καθαρίστρια) οφείλει να βρίσκεται στο χώρο του σχολείου κατά το καθορισμένο ωράριο και να ασκεί με επιμέλεια τα καθήκοντά του. Οι εκπαιδευτικοί δεν απευθύνονται στο βοηθητικό προσωπικό για ό,τι σχετίζεται με το έργο του, αλλά αναφέρουν τις παρατηρήσεις τους στην Προϊσταμένη και εκείνη φροντίζει για τα περαιτέρω. Η καθαρίστρια οφείλει να ασφαλίσει κάθε υλικό που τυχόν μπορεί να βλάψει τους μαθητές, ενώ απευθύνεται στον Διευθυντή για τυχόν προβλήματα που αντιμετωπίζει και δέχεται παρατηρήσεις και εντολές για το έργο της μόνο από αυτόν. Το βοηθητικό προσωπικό οφείλει να συμπεριφέρεται στους μαθητές, τους γονείς τους και τους εκπαιδευτικούς με τον δέοντα σεβασμό και να περιορίζεται αυστηρά στα καθήκοντά του.



Επιφοιτάμενος
της Σχολικής Μονάδας

ΚΟΥΤΡΟΥΜΑΝΟΣ ΗΛΙΑΣ

Εγκρίνεται

Ο Σύμβουλος Εκπαίδευσης (ΠΕ70)
Δασκάλων

ΓΙΑΝΝΙΚΟΠΟΥΛΟΣ ΙΩΑΝΝΗΣ

Ημερομηνία:

Η Διευθύντρια
της Διεύθυνσης Πρωτοβάθμιας
Εκπαίδευσης Αρκαδίας

ΚΑΡΟΥΝΤΖΟΥ ΓΕΩΡΓΙΑ

Ημερομηνία:

Πηγές

Νομοθετικές ρυθμίσεις

- Ν.4692/2020, «Αναβάθμιση του Σχολείου και άλλες διατάξεις»
- ΠΔ 79/2020, «Οργάνωση και λειτουργία νηπιαγωγείων και δημοτικών σχολείων»
- Προγραμματισμός εκπαιδευτικού έργου Νηπιαγωγείων και Δημοτικών Σχολείων για το σχολικό έτος 2019-2020 ([Η Εγκύκλιος για Νηπιαγωγεία σε μορφή pdf](#), [Η Εγκύκλιος για Δημοτικά Σχολεία σε μορφή pdf](#))
- Καθηκοντολόγιο Εκπαιδευτικών (ΦΕΚ 1340/2002 – Φ.353.1/324/105657/Δ1/2002)

Άλλες πηγές

- Σχολικός Οδηγός - Για τους γονείς και κηδεμόνες των μαθητών και μαθητριών των Δημόσιων Νηπιαγωγείων και Δημοτικών Σχολείων - Υπουργείο Παιδείας και Θρησκευμάτων
- Διεθνής Σύμβαση για τα Δικαιώματα του Παιδιού (1989) - Συνήγορος του Παιδιού

Ενδεικτικοί εσωτερικοί κανονισμοί σχολείων:

- 6ο Δημοτικό Σχολείο Βριλησίων [ανάκτηση 31/8/2020, [σύνδεσμος](#)]
- 6ο Δημοτικό Σχολείο Καλύμνου [ανάκτηση 31/08/2020, [σύνδεσμος](#)]
- 1ο Δημοτικό Σχολείο Άργους Ορεστικού [ανάκτηση 31/08/2020: [σύνδεσμος](#)]
- Πρότυπο Γυμνάσιο Αναβρύτων [ανάκτηση 31/08/2020, [σύνδεσμος](#)]