



ΕΛΛΗΝΙΚΗ ΔΗΜΟΚΡΑΤΙΑ
ΥΠΟΥΡΓΕΙΟ ΠΑΙΔΕΙΑΣ ΚΑΙ ΘΡΗΣΚΕΥΜΑΤΩΝ

ΠΕΡΙΦΕΡΕΙΑΚΗ ΔΙΕΥΘΥΝΣΗ
ΠΡΩΤΟΒΑΘΜΙΑΣ & ΔΕΥΤΕΡΟΒΑΘΜΙΑΣ
ΕΚΠΑΙΔΕΥΣΗΣ ΑΤΤΙΚΗΣ

.....
**2^ο Περιφερειακό Κέντρο Εκπαιδευτικού
Σχεδιασμού (ΠΕ.Κ.Ε.Σ.) ΑΤΤΙΚΗΣ**

Ταχ. Δ/ση : Έλλης 3
Τ.Κ. – Πόλη : 152 32, Χαλάνδρι Αττικής
Δικτυακός Τόπος : <http://attik.pde.sch.gr/2pekes/>

Πληροφορίες : Μάγδα Στεφάνοβιτς
Παρασκευή Παγώνη
Τηλέφωνο : 210 6080654- 210 6850754
E-mail : 2pekes@attik.pde.sch.gr

Χαλάνδρι, 07-11-2022
Αρ. Πρωτ.: 1675

ΠΡΟΣ: 9^ο Νηπιαγωγείο Κηφισιάς

Θέμα: «Διαβίβαση εγγράφου»

Σας διαβιβάζουμε έγγραφο έγκρισης του Εσωτερικού Κανονισμού Λειτουργίας για το σχολικό έτος 2022-2023 της Συντονίστριας Εκπαιδευτικού Έργου ΠΕ60 κ. Μιχαηλίδου Βασιλικής.

**Η ΑΝΑΠΛΗΡΩΤΡΙΑ ΟΡΓΑΝΩΤΙΚΗ ΣΥΝΤΟΝΙΣΤΡΙΑ
ΤΟΥ 2^{ου} ΠΕΚΕΣ ΑΤΤΙΚΗΣ**

ΖΑΧΑΡΟΥΛΑ ΤΑΒΟΥΛΑΡΗ

Συν. 21 σελ.



ΕΛΛΗΝΙΚΗ ΔΗΜΟΚΡΑΤΙΑ
ΥΠΟΥΡΓΕΙΟ ΠΑΙΔΕΙΑΣ ΚΑΙ ΘΡΗΣΚΕΥΜΑΤΩΝ

Χαλάνδρι, 07-11-2022

Αρ. Πρωτ.: 1675

ΠΕΡΙΦΕΡΕΙΑΚΗ ΔΙΕΥΘΥΝΣΗ
ΠΡΩΤΟΒΑΘΜΙΑΣ & ΔΕΥΤΕΡΟΒΑΘΜΙΑΣ
ΕΚΠΑΙΔΕΥΣΗΣ ΑΤΤΙΚΗΣ

ΠΡΟΣ: 9^ο Νηπιαγωγείο Κηφισιάς

.....
**2^ο Περιφερειακό Κέντρο Εκπαιδευτικού
Σχεδιασμού (ΠΕ.Κ.Ε.Σ.) ΑΤΤΙΚΗΣ**

Ταχ. Δ/ση : Έλλης 3
Τ.Κ. – Πόλη : 152 32, Χαλάνδρι Αττικής
Δικτυακός Τόπος : <http://attik.pde.sch.gr/2pekes/>

Πληροφορίες : Βασιλική Μιχαηλίδου
Τηλέφωνο : 210 6080654- 210 6850754
E-mail : 2pekes@attik.pde.sch.gr

Θέμα: «Έγκριση Εσωτερικού Κανονισμού Λειτουργίας για το σχολικό έτος 2022-2023».

Έχοντας υπ' όψη:

α. Ν. 4547/2018, ΦΕΚ Α' 102/14-06-2018.

β. Υ.Α. 158733/ΓΔ4/24-09-2018, ΦΕΚ Β' 4299/27-09-2018.

γ. Ν. 4692 ΦΕΚ/Α' 111/12-6-2020.

δ. ΥΑ 13423/ΓΔ4/ΦΕΚ Β' 491/09-02-2021, Εσωτερικός Κανονισμός Λειτουργίας σχολικών μονάδων Πρωτοβάθμιας και Δευτεροβάθμιας Εκπαίδευσης.

ε. Τις Φ.32/15209/25.09.2018, Φ.32/17261/23.10.2018 και Φ.32/7783/09-05-2019 & Φ.32/14917/13.10.2020 Αποφάσεις Τοποθέτησης των Συντονιστών Εκπαιδευτικού Έργου της Περιφερειακής Διεύθυνσης Πρωτοβάθμιας και Δευτεροβάθμιας Εκπαίδευσης Αττικής.

στ. Το με Α.Π. 135/ 17-10-2022 έγγραφο του 9^{ου} Νηπιαγωγείου Κηφισιάς

εγκρίνεται

ο Εσωτερικός Κανονισμός Λειτουργίας του 9^{ου} Νηπιαγωγείου Κηφισιάς για το σχολικό έτος 2022-2023.

Η Συντονίστρια Εκπαιδευτικού Έργου

Βασιλική Μιχαηλίδου

2022-2023

Εσωτερικός Κανονισμός Λειτουργίας 9^{ου} Νηπιαγωγείου Κηφισιάς

ΤΑΥΤΟΤΗΤΑ ΤΟΥ ΣΧΟΛΕΙΟΥ		
	9^ο Διθέσιο Νηπιαγωγείο Κηφισιάς	Διεύθυνση ΠΕ Α'θμιας Β' Αθήνας
	Κωδικός Σχολείου (ΥΠΑΙΘ)	9051792

ΣΤΟΙΧΕΙΑ			
Έδρα του Σχολείου (διεύθυνση)		Ελαιών και Πηγάσου 2	
Τηλέφωνο	2108075188	Fax	2108075188
e-mail:	mail@9nip-kifis.att.sch.gr	Ιστοσελίδα	http://9onipkifis.blogspot.com/
Διευθύντρια, Προϊσταμένη Σχολικής Μονάδας		Καρατζά Μαρία	
Πρόεδρος Συλλόγου Γονέων/Κηδεμόνων		Μακρή Ελένη	

ΠΙΝΑΚΑΣ ΠΕΡΙΕΧΟΜΕΝΩΝ

Εισαγωγή	1
I. Σύνταξη, έγκριση και τήρηση του Κανονισμού	1
II. Ταυτότητα και όραμα του σχολείου μας	1
Άρθρο 1. Βασικές αρχές και στόχοι του Εσωτερικού Κανονισμού Λειτουργίας	2
Άρθρο 2. Λειτουργία του Σχολείου	2
I. Διδακτικό ωράριο	2
II. Προσέλευση και αποχώρηση μαθητών/μαθητριών	3
III. Ωρολόγιο Πρόγραμμα του Σχολείου	3
IV. Εμβολιασμός μαθητών/τριών και Φαρμακευτική Αγωγή μαθητών εντός σχολικού ωραρίου	4
V. Προστασία Προσωπικών Δεδομένων – φωτογραφήσεις/ βιντεοσκοπήσεις/ κάμερες ασφαλείας	5
Άρθρο 3. Σχολική και Κοινωνική Ζωή	5
I. Φοίτηση	5
II. Σχολικοί χώροι.....	5
III. Διάλειμμα.....	5
IV. Σχολικό πρόγραμμα.....	6
V. Συμπεριφορά - Δικαιώματα – Υποχρεώσεις.....	6
VI. Παιδαγωγικός έλεγχος	8
VII. Άλλα θέματα.....	8
Άρθρο 4. Επικοινωνία και Συνεργασία Γονέων/Κηδεμόνων-Σχολείου	10
I. Σημασία της επικοινωνίας και της συνεργασίας σχολείου-οικογένειας	10
II. Διαδικασίες ενημέρωσης και επικοινωνίας Σχολείου και γονέων/κηδεμόνων	10
III. Σύλλογος Γονέων και Κηδεμόνων.....	10
IV. Σχολικό Συμβούλιο (Άρθρο 107, Νόμος 4823/2021)	11
V. Η σημασία της συνέργειας όλων	11
Άρθρο 5: Πολιτική του σχολείου προστασίας από πιθανούς κινδύνους	11
I. Αντιμετώπιση έκτακτων αναγκών.....	11
II. Υγειονομικά Πρωτόκολλα Προστασίας λόγω Covid-19	12
III. Εξ αποστάσεως εκπαίδευση (ΣΥΓΧΡΟΝΗ ΚΑΙ ΑΣΥΓΧΡΟΝΗ).....	14
IV. Χώρος συγκέντρωσης σε περίπτωση ανάγκης.....	15
V. Ειδικό σχέδιο αποχώρησης λόγω έκτακτων συνθηκών.....	15
Άρθρο 6: Εσωτερικός Κανονισμός Λειτουργίας- Διαδικασίες διασφάλισης της εφαρμογής του	15
Πηγές	17
Βιβλιογραφία	17

Εσωτερικός Κανονισμός Λειτουργίας

Εισαγωγή

Ο Εσωτερικός Κανονισμός Λειτουργίας του Σχολείου (άρθρο 37, Ν.4692/2020) επιδιώκει να εξασφαλίσει τις προϋποθέσεις και τις συνθήκες που είναι απαραίτητες για να πραγματοποιείται όσο καλύτερα γίνεται το έργο του σχολείου και να επιτυγχάνονται όσο γίνεται καλύτερα οι στόχοι που θέτουμε κάθε φορά ως σχολική κοινότητα (μαθητές, εκπαιδευτικοί, βοηθητικό προσωπικό, γονείς/κηδεμόνες).

Το 9ο Νηπιαγωγείο Κηφισιάς είναι μια οργανωμένη σχολική κοινότητα που έχει όλα τα χαρακτηριστικά της κοινωνίας και προετοιμάζει τα νήπια να ενταχθούν ομαλά σε αυτήν. Η εσωτερική οργάνωση της σχολικής ζωής οφείλει να εκπαιδεύει και να διαπαιδαγωγεί σύμφωνα με τα πρότυπα και τις ανάγκες της δημοκρατικής κοινωνίας. Με τον Εσωτερικό Κανονισμό Λειτουργίας του σχολείου επιχειρείται η θεμελίωση ενός πλαισίου που υποστηρίζει το εκπαιδευτικό έργο και την απρόσκοπτη συμμετοχή όλων στην εκπαιδευτική διαδικασία, που μεριμνά για την ολόπλευρη ανάπτυξη της προσωπικότητας των μαθητών/τριών και διαφυλάττει τη σωματική και συναισθηματική ακεραιότητα των μελών της σχολικής κοινότητας

I. Σύνταξη, έγκριση και τήρηση του Κανονισμού

Ο Εσωτερικός Κανονισμός Λειτουργίας συντάσσεται ύστερα από εισήγηση του Διευθυντή/της Διευθύντριας ή του Προϊστάμενου / Προϊσταμένης του Νηπιαγωγείου, με τη συμμετοχή όλων των μελών του Συλλόγου Διδασκόντων, των μελών του Διοικητικού Συμβουλίου του Συλλόγου Γονέων και Κηδεμόνων καθώς και εκπροσώπου του Δήμου/Δημοτικής κοινότητας. Εγκρίνεται από τον Συντονιστή/τη Συντονίστρια Εκπαιδευτικού Έργου που έχει την παιδαγωγική ευθύνη του σχολείου καθώς και από τον Διευθυντή/τη Διευθύντρια Εκπαίδευσης.

Ο Εσωτερικός Κανονισμός Λειτουργίας με την έναρξη του σχολικού έτους κοινοποιείται με κάθε πρόσφορο μέσο στους γονείς/κηδεμόνες και αναρτάται με την έναρξη του σχολικού έτους στον ιστότοπο του Νηπιαγωγείου, (<http://9onipkifis.blogspot.com>).

II. Ταυτότητα και όραμα του σχολείου μας

Το 9ο Νηπιαγωγείο Κηφισιάς βρίσκεται στη Νέα Κηφισιά. Αποτελείται από δύο (2) τμήματα υποχρεωτικά πρωινά και ένα προαιρετικό ολοήμερο. Το σχολείο συστεγάζεται με το 3ο Νηπιαγωγείο Κηφισιάς. Το προσωπικό του σχολείου κατά το τρέχον σχολικό έτος 2022-2023:

Εκπαιδευτικοί ΠΕ60: 3

Εκπαιδευτικός αγγλικής γλώσσας ΠΕ06: 1

Όραμα του Νηπιαγωγείου είναι η δημιουργία ενός παιδαγωγικού περιβάλλοντος που θα εξασφαλίζει την ισότιμη συμμετοχή όλων των μαθητών/τριών μας, το σεβασμό και την αξιοποίηση της διαφορετικότητάς τους. Με αφετηρία τα ενδιαφέροντα, τις δεξιότητες, τις προηγούμενες γνώσεις και εμπειρίες του κάθε παιδιού και με βάση το παιχνίδι σχεδιάζουμε, αναδιαμορφώνουμε και αξιολογούμε κάθε χρόνο την εκπαιδευτική διαδικασία με στόχο την πρόοδο όλων των παιδιών, σε ένα περιβάλλον φιλόξενο και ασφαλές.

Άρθρο 1. Βασικές αρχές και στόχοι του Εσωτερικού Κανονισμού Λειτουργίας

Ο Κανονισμός, περιλαμβάνει όρους και κανόνες, κατανομή αρμοδιοτήτων και ευθυνών, δικαιωμάτων και υποχρεώσεων, για όλα τα μέλη της σχολικής κοινότητας, έτσι ώστε να διαμορφώνεται στο σχολείο ένα παιδαγωγικό και διδακτικό κλίμα που διευκολύνει την απρόσκοπτη, μεθοδική και αποτελεσματική λειτουργία του. Ταυτόχρονα οι δυσκολίες και τα προβλήματα που προκύπτουν αντιμετωπίζονται από τα μέλη της σχολικής κοινότητας ως προκλήσεις και ευκαιρίες βελτίωσης, ανάπτυξης και ενδυνάμωσης παιδαγωγικών, διδακτικών, και άλλων πρακτικών.

Βασικοί στόχοι του Κανονισμού είναι οι μαθητές/μαθήτριες να διαμορφώσουν την προσωπικότητά τους, να διαπαιδαγωγηθούν με τον καλύτερο δυνατό τρόπο αναπτύσσοντας δεξιότητες οι οποίες έχουν βασικό και κυρίαρχο ρόλο στη μαθησιακή διαδικασία και ταυτόχρονα αποτελούν δεξιότητες ζωής, όπως η δημιουργικότητα, ο αυτοέλεγχος, η συναίσθηση της ευθύνης, η συνεργασία, η ενσυναίσθηση, η αλληλεγγύη, ο αμοιβαίος σεβασμός, η αλληλοκατανόηση, η αποδοχή της διαφορετικότητας, ο σεβασμός όλων σε κοινούς συμφωνημένους κανόνες, η περιβαλλοντική συνείδηση, η προστασία της υγείας, καθώς και η εδραίωση της ισότητας, της αλληλεγγύης και της δημοκρατίας.

Άρθρο 2. Λειτουργία του Σχολείου

I. Διδακτικό ωράριο

Η έναρξη, η λήξη, η διάρκεια μαθημάτων του βασικού υποχρεωτικού προγράμματος και του ολοήμερου νηπιαγωγείου, τα διαλείμματα, ο χρόνος διδασκαλίας ανά διδακτική ώρα καθώς και η έναρξη και λήξη του διδακτικού έτους καθορίζονται από τις κείμενες διατάξεις και αποφάσεις του ΥΠΑΙΘ. Ανακοινώνονται στους γονείς με την έναρξη του διδακτικού έτους με σχετικό έντυπο και παράλληλα αναρτώνται στην ιστοσελίδα του Νηπιαγωγείου, εφόσον υπάρχει.

Για το σχολικό έτος 2022-2023 το πρόγραμμα του σχολείου, διαμορφώνεται ως εξής:

Πρώωρη Υποδοχή (ισχύει μόνο για τους μαθητές/μαθήτριες που παρακολουθούν το ολοήμερο πρόγραμμα και είναι προαιρετικό) Δεν ισχύει για το σχολικό έτος 2022-2023.

- Προσέλευση των μαθητών/τριών: 7:45-8:00

Υποχρεωτικό πρόγραμμα

- Υποδοχή των μαθητών και των μαθητριών στο σχολείο: 8.15- 8:30.
- Λήξη υποχρεωτικού προγράμματος- αποχώρηση μαθητών και μαθητριών: 13:00

Ολοήμερο πρόγραμμα

- Έναρξη λειτουργίας των δραστηριοτήτων Ολοήμερου προγράμματος: 13:00.
- Λήξη των δραστηριοτήτων Ολοήμερου προγράμματος: 16:00.

Πρώωρη αποχώρηση από το *Ολοήμερο πρόγραμμα* δεν προβλέπεται.

Προκειμένου να διευκολυνθεί, κατά την έναρξη της σχολικής χρονιάς, η ομαλή προσαρμογή των μαθητών/τριών δύναται να εφαρμόζεται ευέλικτο ωράριο παραμονής στο Νηπιαγωγείο κατά τις πρώτες δύο εβδομάδες λειτουργίας, για τα νήπια που φοιτούν πρώτη φορά στο νηπιαγωγείο (παρ. 7, άρθρο 2, Π.Δ. 79/2017). Επίσης, προβλέπεται η μεταφορά ωραρίου εργασίας σε απογευματινές ώρες έως δύο φορές κατά τη διάρκεια του σχολικού έτους για την οποία ενημερώνονται ο Συντονιστής/Συντονίστρια Εκπαιδευτικού Έργου και ο Διευθυντής/Διευθύντρια Εκπαίδευσης (άρθρο 16, παρ. 10 Π.Δ. 79/2017).

II. Προσέλευση και αποχώρηση μαθητών/μαθητριών

Η ώρα προσέλευσης των μαθητών και μαθητριών του Νηπιαγωγείου είναι 08:15 έως 08:30. Η ώρα προσέλευσης για την Πρωινή Υποδοχή στο Νηπιαγωγείο είναι 07:45 έως 08:00.

Η έγκαιρη προσέλευση και η καλά οργανωμένη και ελεγχόμενη αποχώρηση είναι απαραίτητες προϋποθέσεις για την πραγματοποίηση του διδακτικού έργου και την εύρυθμη λειτουργία του σχολείου γενικότερα και διασφαλίζει την ασφάλεια των μαθητών και μαθητριών και του προσωπικού του σχολείου.

Για λόγους ασφαλείας των μαθητών/μαθητριών αλλά και για την ομαλή λειτουργία του προγράμματος η είσοδος του σχολείου/οι εισοδοί του σχολείου κλείνουν στις 8:30 ώστε να μην παρακωλύεται το παιδαγωγικό έργο του σχολείου.

Οι μαθητές και οι μαθήτριες σε καμία περίπτωση δεν αποχωρούν από το σχολείο πριν τη λήξη του ωραρίου. Αν παρουσιαστεί ανάγκη έκτακτης αποχώρησης κατά τη διάρκεια του σχολικού ωραρίου (π.χ. ασθένεια), ενημερώνεται ο γονέας/κηδεμόνας για να προσέλθει στο Σχολείο και να συνοδεύσει το παιδί στο σπίτι του, αφού προηγουμένως συμπληρώσει το σχετικό έντυπο (υπεύθυνη δήλωση). Εάν κάποιος γονέας/κηδεμόνας χρειαστεί, για ειδικό λόγο να πάρει το παιδί του πριν τη λήξη των μαθημάτων, χρειάζεται να ενημερώσει εγκαίρως τη Διεύθυνση του Σχολείου και να συμπληρώσει σχετικό έντυπο όπου θα αναγράφονται οι λόγοι (υπεύθυνη δήλωση).

Οι εκπαιδευτικοί υποδέχονται τους μαθητές και τις μαθήτριες στην είσοδο των τάξεων τους και οι γονείς/κηδεμόνες-συνοδοί αποχωρούν. Κατά τη διάρκεια του χρόνου προσέλευσης των μαθητών/μαθητριών δεν παρευρίσκεται χωρίς άδεια στον χώρο του σχολείου κανένας επισκέπτης.

Οι γονείς/κηδεμόνες προσέρχονται έγκαιρα για την παραλαβή των μαθητών και των μαθητριών, παραμένουν έξω από τις εισόδους των τάξεων, χωρίς να παρεμποδίζουν τη διαδικασία αποχώρησης. Κάθε καθυστέρηση στην προσέλευση των συνοδών δημιουργεί κινδύνους για την ασφάλεια των μαθητών/μαθητριών που παρακολουθούν το σχολικό πρόγραμμα και παρεμποδίζει τη λειτουργία της σχολικής μονάδας.

III. Ωρολόγιο Πρόγραμμα του Σχολείου

Το Νηπιαγωγείο εφαρμόζει το Ωρολόγιο Πρόγραμμα, όπως αυτό ορίζεται από τις εγκυκλίους του ΥΠΑΙΘ και εξειδικεύεται από τον Σύλλογο Διδασκόντων με ευθύνη του Διευθυντή/της Διευθύντριας ή του Προϊστάμενου / Προϊσταμένης του Νηπιαγωγείου και υποβάλλεται προς έγκριση στον Προϊστάμενο/Προϊσταμένη εκπαιδευτικών θεμάτων της οικείας Διεύθυνσης Πρωτοβάθμιας Εκπαίδευσης.

Για τα συστεγαζόμενα νηπιαγωγεία ισχύουν οι διατάξεις της κείμενης νομοθεσίας.

IV. Εμβολιασμός μαθητών/τριών και Φαρμακευτική Αγωγή μαθητών εντός σχολικού ωραρίου

- Σε περιπτώσεις κατά τις οποίες απαιτείται η χορήγηση φαρμακευτικής αγωγής σε μαθητές/τριες, εντός του σχολικού ωραρίου, ισχύουν τα όσα αναφέρονται στην υπό στοιχεία Φ.7/495/123484/Γ1/4-10-2010 Εγκύκλιο του Υ.ΠΑΙ.Θ., όπως παρακάτω:

Οι εκπαιδευτικοί δεν υποχρεούνται να έχουν τις απαραίτητες ιατρικές ή φαρμακευτικές γνώσεις, ώστε να συνεισφέρουν με εξειδικευμένες πράξεις (χορήγηση φαρμάκου από το στόμα, ή σε ενέσιμη μορφή) σε ειδικού τύπου ασθένειες των μαθητών (εφηβικός ζαχαρώδης διαβήτης, επιληπτικές κρίσεις κ.ά) αλλά και σε εποχιακές ιώσεις. Αυτό δεν αποκλείει την υποχρέωση του εκπαιδευτικού να παρέχει τις στοιχειώδεις πρώτες βοήθειες στους μαθητές του σχολείου του.

Για το λόγο αυτό, σε περιπτώσεις που απαιτείται φαρμακευτική αγωγή, οι γονείς και κηδεμόνες των μαθητών, οφείλουν να αιτούνται την άδεια των Διευθυντών της σχολικής μονάδας προκειμένου να εισέρχονται οι ίδιοι, ή άλλο πρόσωπο το οποίο θα υποδείξουν σχετικά, στο χώρο του σχολείου, ώστε να τη χορηγήσουν.

Σε έκτακτα σοβαρά ιατρικά περιστατικά μαθητών, οι Δ/ντές οφείλουν μόνο να καλούν το ΕΚΑΒ (166) για διακομιδή του μαθητή, ενώ ταυτόχρονα ενημερώνουν τους γονείς του.

- Όσον αφορά στην ενημέρωση των εκπαιδευτικών για την επιληψία και τις πρώτες βοήθειες στον χώρο του σχολείου ισχύει η με υπό στοιχεία Φ.7/929/196238/Γ1/20-12-2013 Εγκύκλιος, όπως παρακάτω:

Εμφανή συμπτώματα στο σχολείο

Ο γονέας του μαθητή ενημερώνεται από τον εκπαιδευτικό σε περίπτωση που ο μαθητής παρουσιάζει:

- Απόσπαση προσοχής.
- Γρήγορη κόπωση.
- Βραδύτητα στην εκτέλεση εντολών.

Αντιμετώπιση μιας τονικοκλονικής κρίσης

Όταν ένας μαθητής παρουσιάσει μία τονικοκλονική κρίση στο χώρο του σχολείου, ο εκπαιδευτικός, ακολουθεί τα παρακάτω:

- Διατηρεί την ψυχραιμία του.
- Φροντίζει οι άλλοι μαθητές να απομακρυνθούν ήσυχα από την τάξη ή να μη συγκεντρωθούν γύρω από τον προσβαλλόμενο μαθητή.
- Δεν μετακινεί τον μαθητή από το σημείο πτώσης.
- Επιβεβαιώνει την ασφάλεια του μαθητή καθαρίζοντας τον γύρω από αυτόν χώρο (π.χ. σπασμένα γυαλιά).
- Τοποθετεί κάτι μαλακό κάτω από το κεφάλι του μαθητή (π.χ. ένα μαξιλάρι ή ένα ρούχο).
- Ξεσφίγγει κάθε ρούχο που τον πιέζει στον λαιμό.
- Δεν εμποδίζει τις κινήσεις του μαθητή κατά την ώρα της κρίσης και δεν τοποθετείτε τίποτε στο στόμα του (το τελευταίο είναι πολύ σημαντικό: ΔΕΝ «ΚΑΤΑΠΙΝΕΤΑΙ Η ΓΛΩΣΣΑ» στη διάρκεια της κρίσης).
- Όταν η κρίση έχει τελειώσει, βάζει τον μαθητή σε θέση ανάρρωσης (τον γυρίζει στο πλάι) για να διατηρηθεί ο αεραγωγός ανοιχτός.

- Μένει μαζί με τον μαθητή έως ότου είναι σίγουρος ότι αυτός έχει συνέλθει εντελώς. Μόνο αν η κρίση κρατήσει περισσότερο από 5' καλεί το ΕΚΑΒ (τηλ. 166).
- Ενθαρρύνει τον μαθητή και του εξηγεί ότι η κρίση τελείωσε και είναι ασφαλής.

V. Προστασία Προσωπικών Δεδομένων – φωτογραφίες/βιντεοσκοπήσεις/ κάμερες ασφαλείας

Στο πλαίσιο της τήρησης των κανόνων προστασίας προσωπικών δεδομένων, αποφεύγεται η ανάρτηση φωτογραφιών και βίντεο με μαθητές /τριες στους διαδικτυακούς τόπους των σχολικών μονάδων. Η επεξεργασία και κατά συνέπεια η ανάρτηση, η αποθήκευση σε ψηφιακά μέσα δεδομένων προσωπικού χαρακτήρα (π.χ. αναμνηστικού τύπου φωτογραφίες, βίντεο και δραστηριότητες της σχολικής ζωής) δεδομένων προσωπικού χαρακτήρα , επιτρέπεται μόνον με τη ρητή συγκατάθεση των γονέων/κηδεμόνων των νηπίων κατά το στάδιο των εγγραφών των μαθητών/τριών ή σε μεταγενέστερο χρόνο εντός της σχολικής χρονιάς. Επιπλέον, στα πλαίσια της πολιτικής διαφύλαξης των προσωπικών δεδομένων, το σχολείο δεν εξουσιοδοτείται να δίνει στους γονείς πληροφορίες για άλλα παιδιά και για τις οικογένειές τους, συμπεριλαμβανομένων και των τηλεφωνικών αριθμών

Άρθρο 3. Σχολική και Κοινωνική Ζωή

I. Φοίτηση

Η φοίτηση των μαθητών/μαθητριών στα Νηπιαγωγεία είναι υποχρεωτική και εποπτεύεται από τον/την εκπαιδευτικό της τάξης, ο οποίος/η οποία καταγράφει τις καθημερινές απουσίες και από το Διευθυντή/ντρια, Προϊστάμενο/μένη που τις καταχωρίζει στο πληροφοριακό σύστημα του ΥΠΑΙΘ. Η ελλιπής φοίτηση και μάλιστα χωρίς σοβαρό λόγο, δυσχεραίνει τόσο το σχολικό έργο όσο και την πρόοδο των μαθητών/μαθητριών. Την ουσιαστική αλλά και την τυπική ευθύνη απέναντι στο σχολείο και την πολιτεία για τη φοίτηση των μαθητών, φέρουν κατά το νόμο οι γονείς/κηδεμόνες τους.

II. Σχολικοί χώροι

Κοινός στόχος όλων είναι ο σεβασμός του σχολικού χώρου. Ο σεβασμός στα περιουσιακά στοιχεία του Νηπιαγωγείου, τις υποδομές, τον εξοπλισμό αλλά και το φυσικό περιβάλλον του σχολείου αποτελεί βασική υποχρέωση όλων των μελών της σχολικής κοινότητας.

Με το ίδιο σκεπτικό υπάρχει φροντίδα για την τάξη και την καλαισθησία στις σχολικές αίθουσες, καθώς είναι ο ιδιαίτερος χώρος, όπου παραμένουν και εργάζονται μαθητές/μαθήτριες και εκπαιδευτικοί πολλές ώρες. Φροντίδα όλων είναι να διατηρούνται οι χώροι καθαροί. Τεράστια συμβολή σε αυτό έχει και η υπεύθυνη καθαριότητας του Νηπιαγωγείου.

III. Διάλειμμα

Το διάλειμμα είναι χρόνος παιχνιδιού και ανάπτυξης κοινωνικών σχέσεων όπου οι μαθητές και οι μαθήτριες αλληλεπιδρούν, παίζουν αρμονικά και για οποιοδήποτε πρόβλημα ή δυσκολία αντιμετωπίζουν απευθύνονται στους/στις εκπαιδευτικούς που βρίσκονται στο προαύλιο.

Κατά τη διάρκεια του διαλείμματος οι μαθητές/μαθήτριες βγαίνουν στο προαύλιο, όπως έχει καθοριστεί από το Ωρολόγιο Πρόγραμμα.

Κατά τη διάρκεια του διαλείμματος δεν επιτρέπεται κανένας ανήλικος ή ενήλικος να παρακολουθεί, να συνομιλεί ή να δίνει αντικείμενα σε μαθητές και μαθήτριες του σχολείου από τα κάγκελα του προαύλιου χώρου.

Υπεύθυνος στα διαλείμματα είναι ο εκπαιδευτικός του κάθε τμήματος.

IV. Σχολικό πρόγραμμα

Η φοίτηση στο Νηπιαγωγείο αποτελεί το πιο σημαντικό βήμα στη ζωή του παιδιού για τη μάθηση, την προσωπική ανάπτυξη και κοινωνικοποίησή του. Οι μαθητές και μαθήτριες παρακολουθούν και συμμετέχουν ενεργά στην καθημερινή εκπαιδευτική διαδικασία σεβόμενοι τους κανόνες του σχολείου, όπως διαμορφώνονται από τους ίδιους και τους εκπαιδευτικούς της τάξης, όπως και το δικαίωμα των συμμαθητών και συμμαθητριών τους για μάθηση.

Τα παιδιά μαθαίνουν να συν-εργάζονται, να δημιουργούν, να αλληλεπιδρούν, να αυτενεργούν και να είναι υπεύθυνα. Η συνεργασία μεταξύ γονέων/κηδεμόνων και εκπαιδευτικών έχει κοινό στόχο την υγιή ανάπτυξη παιδιών με ολοκληρωμένη προσωπικότητα.

V. Συμπεριφορά - Δικαιώματα – Υποχρεώσεις

Ο Διευθυντής/η Διευθύντρια ή Προϊστάμενος / Προϊσταμένη

- Συμβάλλει στη δημιουργία κλίματος δημοκρατικής συμπεριφοράς των διδασκόντων/διδασκουσών και των μαθητών/μαθητριών και είναι υπεύθυνος/υπεύθυνη, σε συνεργασία με τους εκπαιδευτικούς, για την ομαλή λειτουργία του σχολείου.

- Ενημερώνει τα μέλη της εκπαιδευτικής κοινότητας για την εκπαιδευτική νομοθεσία, τις εγκυκλίους και τις αποφάσεις που αφορούν τη λειτουργία του Σχολείου και τις αρμοδιότητες του Συλλόγου Διδασκόντων.

- Έχει την ευθύνη για τη διαμόρφωση θετικού κλίματος στο σχολείο, για την ανάπτυξη αρμονικών σχέσεων ανάμεσα στα μέλη της σχολικής κοινότητας.

- Τέλος συμβάλλει στην άψογη συνεργασία με τους εκπροσώπους του Δήμου για την άμεση επίλυση θεμάτων που αφορούν τη σχολική μας Μονάδα.

Οι εκπαιδευτικοί

- Εκπαιδεύουν τους μαθητές και τις μαθήτριες, σύμφωνα με τους σκοπούς και τους στόχους της προσχολικής εκπαίδευσης και μέσα στο πλαίσιο της εκπαιδευτικής πολιτικής και με την καθοδήγηση των Στελεχών της Εκπαίδευσης.

- Προετοιμάζουν καθημερινά και οργανώνουν την εκπαιδευτική διαδικασία, εφαρμόζοντας σύγχρονες και κατάλληλες μεθόδους διδασκαλίας, με βάση τις ανάγκες και ιδιαιτερότητες των μαθητών/μαθητριών.

- Συνεργάζονται με τους μαθητές/μαθήτριες, σέβονται την προσωπικότητά τους, καλλιεργούν και εμπνέουν σ' αυτούς, κυρίως με το παράδειγμά τους, δημοκρατική συμπεριφορά.

- Μεριμνούν για τη δημιουργία κλίματος αρμονικής συνεργασίας και συνεχούς και αμφίδρομης επικοινωνίας με τους γονείς/κηδεμόνες των μαθητών/μαθητριών, και τους

ενημερώνουν για τη φοίτηση, τη συμπεριφορά και την εξέλιξη των παιδιών τους.

- Συμβάλλουν στην εμπέδωση ενός ήρεμου, θετικού, συνεργατικού, συμπεριληπτικού, επικοινωνιακού σχολικού κλίματος.

- Συνεργάζονται με τους εκπαιδευτικούς ειδικής αγωγής προκειμένου να υποστηριχθούν οι μαθητές με ειδικές εκπαιδευτικές ανάγκες καθώς και οι οικογένειές τους.

- Συνεργάζονται με τον Διευθυντή/τη Διευθύντρια ή τον Προϊστάμενο/Προϊσταμένη, τους γονείς και τα αρμόδια Στελέχη Εκπαίδευσης για την καλύτερη δυνατή παιδαγωγική αντιμετώπιση προβλημάτων συμπεριφοράς, σεβόμενοι την προσωπικότητα και τα δικαιώματα των μαθητών/μαθητριών.

Οι μαθητές/μαθήτριες

- Κατά τη διάρκεια των μαθημάτων τηρούν τους κανόνες της τάξης, συμμετέχουν ενεργά συνδιαμορφώνοντας την καθημερινή εκπαιδευτική διαδικασία.

- Απευθύνονται στους/στις εκπαιδευτικούς και στη Διεύθυνση του Σχολείου και ζητούν τη βοήθειά τους, για κάθε πρόβλημα που τους απασχολεί και τους δημιουργεί εμπόδιο στη σχολική ζωή.

- Προσέχουν ώστε να διατηρούν καθαρούς όλους τους χώρους και δείχνουν ενδιαφέρον για την υλική περιουσία του σχολείου.

- Αποφεύγουν ρητά την άσκηση οποιασδήποτε μορφής βίας (σωματική, λεκτική ή ψυχολογική).

- Προσπαθούν να λύνουν τις αντιθέσεις ή διαφωνίες με διάλογο. Σε περιπτώσεις που γίνονται αποδέκτες ή παρατηρητές βίαιης λεκτικής, ψυχολογικής ή και σωματικής συμπεριφοράς, ενεργούν άμεσα και ακολουθούν τα παραπάνω βήματα:

1. Συζητούν άμεσα και ειρηνικά με όποιον έχουν διαφορά.

2. Απευθύνονται στον υπεύθυνο εκπαιδευτικό τμήματος.

3. Απευθύνονται στον/στη Διευθυντή/Διευθύντρια, Προϊστάμενο/Προϊσταμένη του Νηπιαγωγείου.

- Συμβάλλουν στην υιοθέτηση αειφορικών πρακτικών, όπως η ανακύκλωση υλικών.

Γονείς και κηδεμόνες

- Φροντίζουν ώστε το παιδί να έρχεται έγκαιρα και ανελλιπώς στο σχολείο και να ενημερώνουν σε περίπτωση απουσίας του.

- Διαβάζουν προσεκτικά όλες τις ανακοινώσεις, έντυπες ή ηλεκτρονικές, ώστε να ενημερώνονται για θέματα λειτουργίας του Σχολείου.

- Συνεργάζονται αρμονικά σε προσωπικό επίπεδο αλλά και μέσω του Συλλόγου Γονέων με τη Διεύθυνση και τον Σύλλογο των Διδασκόντων για θέματα που αφορούν τους μαθητές/μαθήτριες.

- Ενημερώνουν έγκαιρα και προσκομίζουν τα σχετικά έγγραφα, αν υπάρχουν, για

κάθε ειδικό θέμα που αντιμετωπίζουν τα παιδιά τους - θέματα υγείας, ειδικές εκπαιδευτικές ικανότητες ή ανάγκες, θέματα οικογενειακής και κοινωνικής κατάστασης - τα οποία μπορούν να επηρεάσουν την επίδοση, τη φοίτηση και συμπεριφορά του παιδιού και ζητούν τη συνδρομή του σχολείου.

VI. Παιδαγωγικός έλεγχος

Τα ζητήματα μη αποδεκτής συμπεριφοράς στο σχολείο αποτελούν αντικείμενο συνεργασίας των γονέων/κηδεμόνων με τον εκπαιδευτικό/την εκπαιδευτικό υπεύθυνο της τάξης, τον Διευθυντή/τη Διευθύντρια, τον Προϊστάμενο/Προϊσταμένη της σχολικής μονάδας, το Σύλλογο Διδασκόντων και τον Συντονιστή/τη Συντονίστρια Εκπαιδευτικού Έργου, προκειμένου να υπάρξει η καλύτερη δυνατή παιδαγωγική αντιμετώπιση του θέματος. Σε κάθε περίπτωση και πριν από οποιαδήποτε απόφαση, λαμβάνεται υπόψη η βασική αρχή του σεβασμού της προσωπικότητας και των δικαιωμάτων του παιδιού. Οι σωματικές ποινές δεν επιτρέπονται.

Οι γονείς οφείλουν να γνωρίζουν ότι δεν γίνεται αποδεκτή κάθε συμπεριφορά, χειρονομία ή λόγος που θα εκδήλωνε αδιαφορία ή περιφρόνηση απέναντι σ' ένα παιδί και στην οικογένειά του ή θα πλήγωνε την ευαισθησία του ή/και απέναντι σε εκπαιδευτικούς και σε άλλους γονείς. Κανένας ενήλικας δεν έχει δικαίωμα να επιπλήττει ή να τιμωρεί ή να νουθετεί παιδί στο χώρο του σχολείου. Για οποιοδήποτε θέμα προκύπτει ενημερώνεται η εκπαιδευτικός της τάξης ή η Προϊσταμένη, οι οποίοι και θα διευθετήσουν το θέμα. Οι μαθητές/τριες αποφεύγουν κάθε λογής εκφοβιστικές πράξεις, φράσεις ή συμπεριφορά, που προσβάλλουν, πληγώνουν και περιθωριοποιούν συμμαθητή τους ή παρακινούν άλλους για την απομόνωσή του, τόσο εντός τού σχολικού χώρου όσο και εκτός αυτού. Οι μαθητές/τριες δεσμεύονται να «υπογράψουν» ένα συμβόλαιο αμοιβαίου σεβασμού σε κάθε μέλος του σχολείου μας.

Στην αρχή της σχολικής χρονιάς εκπαιδευτικοί και μαθητές συντάσσουν τους κανόνες της τάξης τους οποίους οφείλουν να τηρούν.

VII Άλλα θέματα

Εμβολιασμός μαθητών/μαθητριών

Σε ό,τι αφορά στον εμβολιασμό των μαθητών/τριών ισχύει η με υπό στοιχεία Φ.6/451/115136/Γ1/16-09-2010 Εγκύκλιος του Υ.ΠΑΙ.Θ., όπως παρακάτω:

Σύμφωνα με τις παρ. 2β και 3β των άρθρων 7 των Π.Δ.200 & 201/98 (ΦΕΚ 161Α) για την εγγραφή μαθητών στο Νηπιαγωγείο και στο Δημοτικό Σχολείο, εκτός των άλλων, απαιτείται και «επίδειξη του βιβλιαρίου υγείας του μαθητή ή προσκόμιση άλλου στοιχείου, στο οποίο φαίνεται ότι έγιναν τα προβλεπόμενα εμβόλια και η οδοντολογική εξέταση».

Σύμφωνα με το με αριθμ. πρωτ. Υ1/Γ.Π.161682/22-12-2008 έγγραφο της Δ/σης Δημόσιας Υγιεινής του Υπ. Υγείας & Κοιν. Αλληλεγγύης, η Εθνική Επιτροπή Εμβολιασμών γνωμοδότησε ότι «είναι υποχρεωτικά όλα εκείνα τα εμβόλια που είναι ενταγμένα στο Εθνικό Πρόγραμμα Εμβολιασμών και για αυτό δίνονται δωρεάν στα πλαίσια προστασίας της Δημόσιας Υγείας. Μόνο σε περιπτώσεις ιατρικής αντένδειξης, θα μπορούν οι γονείς να αρνηθούν τον εμβολιασμό των παιδιών τους».

Οι γονείς που για οποιουδήποτε άλλους λόγους (προσωπικά δεδομένα και πιθανές παρενέργειες) δεν επιθυμούν τον εμβολιασμό των παιδιών τους, οφείλουν να προσκομίζουν βεβαίωση ιατρικής αντένδειξης από : α) Περιφερειακά Γενικά Νοσοκομεία, ή

β) Δ/νσεις Υγιεινής της οικείας Νομαρχίας, ή γ) Ιατροκοινωνικά Κέντρα, ή δ) Ασφαλιστικούς φορείς, ή ε) ιδιώτες ιατρούς, σύμφωνα με τον κώδικα Ιατρικής Δεοντολογίας Ν.3418/28-11-2005(τ.Α' ΦΕΚ 287).

Για τις ευαίσθητες κοινωνικά ομάδες κρίνεται απαραίτητη η συνεργασία των Δ/ντών των Σχολικών μονάδων και των Προϊσταμένων των Νηπιαγωγείων με τους ανωτέρω φορείς καθώς και με τους φορείς Κοινωνικής Στήριξης (ΚΕ.ΕΛ.Π.ΝΟ), προκειμένου να διευκολυνθεί ο εμβολιασμός των μαθητών των ανωτέρω ομάδων.

Προετοιμασία γεύματος-Γεύμα

Το γεύμα των μαθητών/μαθητριών παρασκευάζεται στο σπίτι με ευθύνη των γονέων/κηδεμόνων τους. Ο/η νηπιαγωγός στο ολοήμερο πρόγραμμα του νηπιαγωγείου καθοδηγεί τους μαθητές και τις μαθήτριες ώστε να αποκτήσουν τις απαραίτητες δεξιότητες που αφορούν στη διαδικασία του γεύματος.

Σχολικές Εκδηλώσεις – Δραστηριότητες

Το Σχολείο οργανώνει μια σειρά εκδηλώσεων/δραστηριοτήτων και συμμετέχει σε καινοτόμα σχολικά προγράμματα, που στόχο έχουν τη σύνδεση σχολικής και κοινωνικής ζωής, τον εμπλουτισμό των υπάρχουσών γνώσεων των μαθητών/τριών, την απόκτηση δεξιοτήτων ζωής και την ευαισθητοποίησή τους σε κοινωνικά θέματα. Οι σχολικές εκδηλώσεις/δραστηριότητες, καθώς και οι σχολικές γιορτές αποτελούν μέρος της σχολικής ζωής και βοηθούν στην πραγματοποίηση του έργου του Σχολείου, γι' αυτό και η συμμετοχή των μαθητών/τριών κρίνεται απαραίτητη.

Σε περίπτωση διδακτικής επίσκεψης τηρείται γενικά το ημερήσιο σχολικό διδακτικό ωράριο, ενώ θα υπάρχει ενημέρωση εκ των προτέρων για κάθε περίπτωση αλλαγής του προς γονείς. Στις σχολικές γιορτές το ωράριο διαμορφώνεται κατά περίπτωση και οι γονείς ενημερώνονται εκ των προτέρων για το πρόγραμμα της γιορτής (στις Εθνικές γιορτές, π.χ. ορίζεται η ώρα έναρξης και η διάρκεια της γιορτής και δε λειτουργεί το Ολοήμερο).

Για τη συμμετοχή των μαθητών/τριών στις δράσεις που πραγματοποιούνται εκτός σχολείου και για τη μετακίνησή τους με μισθωμένα τουριστικά λεωφορεία, τα οποία τηρούν τους προβλεπόμενους όρους ασφαλείας και τις συστάσεις COVID-19, απαιτείται η έγγραφη σύμφωνη γνώμη (δήλωση) των γονέων/κηδεμόνων. Οι διδακτικές επισκέψεις πραγματοποιούνται εντός ωραρίου εργασίας και είναι ενταγμένες στον προγραμματισμό του νηπιαγωγείου.

Ειδικότερα, για το σχολικό έτος 2022-2023 η διοργάνωση εκδρομών και εκπαιδευτικών επισκέψεων κατά τμήμα θα γίνεται επιλεκτικά με τήρηση όλων των μέτρων απόστασης και ατομικής υγιεινής και σε κάθε περίπτωση προσπάθεια για τη διασφάλιση της μη ανάμιξης διαφορετικών τμημάτων, ύστερα από συνεκτίμηση των δυνατοτήτων της κάθε σχολικής μονάδας (ανθρώπινοι και υλικοί πόροι) και των τρεχόντων επιδημιολογικών δεδομένων. Η διοργάνωση ενδοσχολικών εκδηλώσεων ή συναθροίσεων που συνδέονται με ευρεία προσέλευση γονέων/κηδεμόνων (π.χ. εορτές αποφοίτησης), θα πραγματοποιούνται στο πλαίσιο που θα καθορίζεται από τις ισχύουσες κάθε φορά νομοθετικές διατάξεις και αναλόγως του διαθέσιμου χώρου.

Άρθρο 4. Επικοινωνία και Συνεργασία Γονέων/Κηδεμόνων-Σχολείου

I. Σημασία της επικοινωνίας και της συνεργασίας σχολείου-οικογένειας

Πολύ σημαντική παράμετρος της συνολικής λειτουργίας του Νηπιαγωγείου και του κλίματος που δημιουργείται είναι η επικοινωνία και η εποικοδομητική συνεργασία με τους γονείς/κηδεμόνες των μαθητών/μαθητριών και με τον Σύλλογο Γονέων. Η εμπιστοσύνη του παιδιού στο σχολείο ενισχύεται από τη θετική στάση των γονέων/κηδεμόνων προς το Σχολείο και τον εκπαιδευτικό.

Για οποιοδήποτε αίτημά τους, οι γονείς/κηδεμόνες απευθύνονται στον/την εκπαιδευτικό της τάξης. Σε περίπτωση που δεν υπάρξει κοινά αποδεκτή λύση ή συνεννόηση, απευθύνονται στον Διευθυντή/στη Διευθύντρια ή στον Προϊστάμενο/Προϊσταμένη του Νηπιαγωγείου.

II. Διαδικασίες ενημέρωσης και επικοινωνίας Σχολείου και γονέων/κηδεμόνων

Οι συναντήσεις για ενημέρωση των γονέων/κηδεμόνων με τους εκπαιδευτικούς προγραμματίζονται με απόφαση του Συλλόγου Διδασκόντων:

- Στην αρχή του διδακτικού έτους, όπου λαμβάνει χώρα ενημέρωση για ζητήματα που αφορούν στην εύρυθμη λειτουργία του σχολείου.
- Κάθε φορά που ο/η εκπαιδευτικός της τάξης κρίνει αναγκαία μια έκτακτη συνάντηση.
- Κατά την ενημέρωση προόδου με το πέρας κάθε τριμήνου, όπου πραγματοποιείται παιδαγωγική συνάντηση του/της εκπαιδευτικού της τάξης με τους γονείς/κηδεμόνες των μαθητών/μαθητριών, προκειμένου να ενημερωθούν για την πρόοδο των παιδιών τους.

Η είσοδος των γονέων/κηδεμόνων στο σχολικό χώρο επιτρέπεται μόνο κατά τις προβλεπόμενες ώρες συναντήσεων με τους εκπαιδευτικούς των τάξεων.

Οι γονείς-κηδεμόνες οφείλουν να επικαιροποιούν τα στοιχεία επικοινωνίας τους και να ενημερώνουν άμεσα τους εκπαιδευτικούς για κάθε αλλαγή, ώστε το Νηπιαγωγείο να έχει τα ισχύοντα τηλέφωνα τους και τις έγκυρες ηλεκτρονικές διευθύνσεις τους για την αποστολή ενημερωτικών σημειωμάτων ή/και υπεύθυνων δηλώσεων για την πραγματοποίηση εκπαιδευτικών επισκέψεων/δράσεων/εκδηλώσεων κ.λπ.. Επίσης, οι γονείς/κηδεμόνες θα πρέπει τακτικά να επισκέπτονται την ιστοσελίδα του Νηπιαγωγείου, ή να αξιοποιούν κάθε πρόσφορο μέσο επικοινωνίας που παρέχεται από το Νηπιαγωγείο και να ενημερώνονται για τα θέματα του Νηπιαγωγείου. Τέλος, οι γονείς/κηδεμόνες σε έκτακτες περιπτώσεις θα πρέπει να έχουν φροντίσει είτε οι ίδιοι ή πρόσωπα που έχουν εξουσιοδοτήσει να είναι άμεσα διαθέσιμοι.

III. Σύλλογος Γονέων και Κηδεμόνων

Οι γονείς/κηδεμόνες των μαθητών και μαθητριών κάθε Σχολείου συγκροτούν τον Σύλλογο Γονέων & Κηδεμόνων, που φέρει την επωνυμία του σχολείου και συμμετέχουν αυτοδικαίως σε αυτόν. Ο Σύλλογος Γονέων & Κηδεμόνων είναι ένας σημαντικός θεσμός, αποτελεί αναπόσπαστο μέρος της Σχολικής Κοινότητας και για αυτό είναι σημαντική η συμμετοχή όλων των γονέων/κηδεμόνων. Βρίσκεται σε άμεση συνεργασία με τον Διευθυντή/Διευθύντρια, Προϊστάμενο/Προϊσταμένη, τον Σύλλογο Διδασκόντων του

σχολείου, αλλά και με τον Πρόεδρο/την Πρόεδρο της Σχολικής Επιτροπής του οικείου Δήμου.

IV. Σχολικό Συμβούλιο (Άρθρο 107, Νόμος 4823/2021)

Σε κάθε σχολική μονάδα της δημόσιας Πρωτοβάθμιας και Δευτεροβάθμιας εκπαίδευσης λειτουργεί επταμελές Σχολικό Συμβούλιο, το οποίο συγκροτείται με απόφαση του Διευθυντή ή του Προϊσταμένου της σχολικής μονάδας και αποτελείται από:

α) Τον Διευθυντή ή Προϊστάμενο της σχολικής μονάδας, ο οποίος είναι ο Πρόεδρος του Σχολικού Συμβουλίου. Ο Διευθυντής αναπληρώνεται από τον Υποδιευθυντή της σχολικής μονάδας και, σε περίπτωση που δεν υπάρχει Υποδιευθυντής, από εκπαιδευτικό της σχολικής μονάδας που διαθέτει, κατά προτίμηση, δώδεκα (12) τουλάχιστον έτη προϋπηρεσίας. Ο εκπαιδευτικός που αναπληρώνει τον Διευθυντή ή τον Προϊστάμενο, καθορίζεται με απόφαση του Διευθυντή ή Προϊσταμένου της σχολικής μονάδας.

β) Δύο (2) εκπρόσωπους του οικείου Δήμου, οι οποίοι ορίζονται από το Δημοτικό Συμβούλιο. Ο ένας εκ των δύο αυτών εκπροσώπων είναι αιρετός εκπρόσωπος του οικείου Δήμου, ο οποίος είναι ο Αντιπρόεδρος του Σχολικού Συμβουλίου. Ο έτερος εκπρόσωπος είναι υπάλληλος της Διεύθυνσης ή του Τμήματος Παιδείας του οικείου Δήμου.

γ) Τρεις (3) εκπαιδευτικούς της σχολικής μονάδας με τους νόμιμους αναπληρωτές τους. Οι ως άνω εκπαιδευτικοί και οι αναπληρωτές τους ορίζονται κατά πλειοψηφία από τον Σύλλογο Διδασκόντων της σχολικής μονάδας.

δ) Έναν (1) εκπρόσωπο του Συλλόγου Γονέων, με τον νόμιμο αναπληρωτή του, οι οποίοι προτείνονται κατά πλειοψηφία από το Διοικητικό Συμβούλιο του Συλλόγου Γονέων.

V. Η σημασία της συνέργειας όλων

Ένα ανοιχτό στην κοινωνία, συνεργατικό και δημοκρατικό σχολείο έχει ανάγκη από τη σύμπραξη όλων των μελών της εκπαιδευτικής κοινότητας – μαθητών/μαθητριών, εκπαιδευτικών, Διευθυντή/Διευθύντριας, ή Προϊσταμένου/Προϊσταμένης, Συλλόγου Γονέων και Κηδεμόνων, Σχολικής Επιτροπής, Τοπικής Αυτοδιοίκησης – προκειμένου να επιτύχει στην αποστολή του.

Άρθρο 5: Πολιτική του σχολείου προστασίας από πιθανούς κινδύνους

I. Αντιμετώπιση έκτακτων αναγκών

Οι φυσικές καταστροφές παρουσιάζουν αυξητική τάση τα τελευταία χρόνια με ποικίλες συνέπειες στο ανθρωπογενές περιβάλλον. Οι σχολικές μονάδες, ως λειτουργικοί χώροι φιλοξενίας και δραστηριοποίησης ευάλωτης ομάδας του πληθυσμού, απαιτούν αυξημένο βαθμό ετοιμότητας έναντι των κινδύνων αυτών.

Στην κατεύθυνση αυτή, έχει δημιουργηθεί μια Ομάδα Διαμόρφωσης Σχεδίου Αντιμετώπισης Κρίσεων, που αποτελείται από τους συλλόγους διδασκόντων των συστεγαζόμενων νηπιαγωγείων και τις προϊσταμένες τους και έχει αναπτυχθεί ένα γενικό σχέδιο προετοιμασίας του σχολείου για την αντιμετώπιση κρίσεων.

Για την προστασία από σεισμούς και συνοδά φυσικά φαινόμενα επικαιροποιείται τακτικά το Σχέδιο Μνημονίου Ενεργειών για τη διαχείριση του Σεισμικού Κινδύνου στην αρχή της σχολικής χρονιάς και υλοποιούνται ασκήσεις ετοιμότητας κατά τη διάρκεια του σχολικού έτους.

Διευκρινίζεται ότι σε περίπτωση κρίσης οι μαθητές/μαθήτριες παραδίδονται μόνο στους γονείς/κηδεμόνες τους ή στα πρόσωπα που οι γονείς/κηδεμόνες έχουν ορίσει γραπτώς για την παραλαβή των μαθητών/τριών από τη σχολική μονάδα, ενώ έχει ρυθμιστεί ο τρόπος της άμεσης ενημέρωσης των γονέων κάθε τμήματος.

Τέλος, σε καταστάσεις πανδημίας ή ακραίων-επικίνδυνων φαινομένων οι εκπαιδευτικοί, μαθητές/μαθήτριες, γονείς/κηδεμόνες, Διευθυντές/Διευθύντριες, Προϊστάμενοι/Προϊστάμενες οφείλουν να συμμορφώνονται και να ακολουθούν ρητά τις οδηγίες που εκδίδουν οι εκάστοτε αρμόδιοι φορείς/υπηρεσίες: π.χ. ΕΟΔΥ, ΥΠΑΙΘ, Υπουργείο Πολιτικής Προστασίας, κ.λ.π. για την εύρυθμη λειτουργία της σχολικής μονάδας και την ασφάλεια των μελών της.

II. Υγειονομικά Πρωτόκολλα Προστασίας λόγω Covid-19

Για το σχολικό έτος 2022-2023 εφαρμόζεται η ΚΥΑ ΦΕΚ 4695 τ Β΄ 7-9-2022, στην οποία προβλέπονται τα εξής:

Χρήση μάσκας

Η χρήση προστατευτικής μάσκας (απλής χειρουργικής ή υφασμάτινης με κατάλληλες προδιαγραφές) είναι προαιρετική για τους/τις μαθητές/τριες σε όλες τις τάξεις, τους εκπαιδευτικούς και το λοιπό προσωπικό, καθώς και για τους επισκέπτες των σχολικών μονάδων.

Διαχείριση μαθητή/μαθήτριας, εκπαιδευτικού και μέλους του προσωπικού με συμπτώματα περιστατικών COVID-19

Εάν ένας/μία μαθητής/τρια εκδηλώσει συμπτώματα που μπορεί να εμφανιστούν σε παιδί με λοίμωξη COVID-19, εκτός του χώρου του σχολείου, παραμένει στο σπίτι και ειδοποιείται η σχολική μονάδα με ευθύνη των γονέων/κηδεμόνων.

Εάν ο/η μαθητής/τρια βρίσκεται στη σχολική μονάδα, λαμβάνουν χώρα εκ μέρους του Υπευθύνου COVID-19 της σχολικής μονάδας τα παρακάτω:

- Επικοινωνία με την οικογένεια για παραλαβή του/ της μαθητή/τριας.
- Απομόνωση του/της μαθητή/τριας σε προκαθορισμένο καλά αεριζόμενο χώρο, με επίβλεψη, μακριά από τα υπόλοιπα παιδιά και εφαρμογή απλής χειρουργικής μάσκας.
- Εφαρμογή υγιεινής χειρών και αναπνευστικής υγιεινής από τον/την μαθητή/τρια και το/τα άτομο/α που το φροντίζουν.
- Χρήση εξοπλισμού ατομικής προστασίας από το προσωπικό (μάσκα, γάντια, και σε περίπτωση κινδύνου εκτίναξης βιολογικών υγρών ή αναπνευστικών εκκρίσεων- ποδιά αδιάβροχη και οφθαλμική προστασία με γυαλιά ή ασπίδα προσώπου).
- Επιμελής καθαρισμός του χώρου και εφαρμογή απολυμαντικού σε επιφάνειες μετά την αναχώρηση του/ της μαθητή/τριας με χρήση εξοπλισμού ατομικής προστασίας.
- Γίνεται ιατρική αξιολόγηση με πρωτοβουλία των γονέων/κηδεμόνων και σε συνεργασία με αυτούς.

Εφόσον, σύμφωνα με την αξιολόγηση αυτή, ο/η μαθητής/τρια χαρακτηριστεί ως ύποπτο κρούσμα COVID-19 συστήνεται η διενέργεια εργαστηριακού διαγνωστικού ελέγχου

με τη χρήση ταχείας ανίχνευσης αντιγόνου κορωνοϊού COVID -19 (rapid-test) ή με τη μέθοδο μοριακού ελέγχου (PCR).

Εν αναμονή του αποτελέσματος, ο/η μαθητής/τρια παραμένει σε απομόνωση κατ' οίκον, ενώ η σχολική μονάδα συνεχίζει τη λειτουργία της. Εάν η ιατρική αξιολόγηση που έγινε σε συνεργασία με τους γονείς/κηδεμόνες οδηγήσει στο συμπέρασμα ότι δεν προκύπτουν ενδείξεις λοίμωξης COVID-19, τότε ο/η μαθητής/τρια μπορεί να επιστρέψει στο σχολείο όταν τα συμπτώματα υφθούν ή παρέλθει τυχόν άλλο, πέρα από COVID-19, πρόβλημα υγείας, χωρίς να είναι απαραίτητη η προσκόμιση ιατρικής βεβαίωσης. Εάν από την ιατρική αξιολόγηση προκύπτει ότι ο/η μαθητής/τρια είναι ύποπτο κρούσμα συστήνεται η διενέργεια εργαστηριακού διαγνωστικού ελέγχου με τη χρήση ταχείας ανίχνευσης αντιγόνου κορωνοϊού COVID -19 (rapid-test) ή με τη μέθοδο μοριακού ελέγχου (PCR).

Διαχείριση μαθητή/τριας και μέλους του προσωπικού στην περίπτωση θετικού εργαστηριακού διαγνωστικού ελέγχου με τη χρήση ταχείας ανίχνευσης αντιγόνου κορωνοϊού COVID -19 (rapid-test) ή με τη μέθοδο μοριακού ελέγχου (PCR)

Ο γονέας/κηδεμόνας του/της μαθητή/τριας ή ο/η εκπαιδευτικός, μέλος Ε.Ε.Π. - Ε.Β.Π. ή μέλος του λοιπού προσωπικού ενημερώνει τον υπεύθυνο διαχείρισης COVID-19 της σχολικής μονάδας για το θετικό αποτέλεσμα του διαγνωστικού τεστ για COVID-19. Ο/Η μαθητής/τρια και το μέλος του προσωπικού που είναι επιβεβαιωμένο κρούσμα COVID-19 πρέπει να απομακρυνθεί από το σχολείο και να παραμείνει σε απομόνωση για πέντε (5) ημέρες από την ημέρα του θετικού εργαστηριακού διαγνωστικού ελέγχου. Κατά τη διάρκεια της απομόνωσης, ο/η μαθητής/τρια ή το μέλος του προσωπικού με επιβεβαιωμένο COVID-19 πρέπει να απέχει και από όλες τις εξωσχολικές δραστηριότητες (π.χ. φροντιστήριο, ξένες γλώσσες, αθλητισμός). Ως ημέρα 0 θεωρείται η ημέρα λήψης της θετικής εργαστηριακής διάγνωσης.

Επιστροφή στο σχολείο ατόμων με επιβεβαιωμένη νόσο COVID-19

Ο/Η μαθητής/τρια ή ο ενήλικος μπορεί να επιστρέψει στο σχολείο μετά την παρέλευση πέντε (5) ημερών απομόνωσης, εάν δεν υπάρχουν συμπτώματα ή τα συμπτώματα μετά το πενήντημο βελτιώνονται με πλήρη υποχώρηση του πυρετού για ένα 24ωρο χωρίς την χρήση αντιπυρετικών. Αν ο πυρετός επιμένει συστήνεται η παράταση της απομόνωσης εντός της οικείας μέχρι την πλήρη υποχώρηση του πυρετού.

Για την επιστροφή στο σχολείο των επιβεβαιωμένων περιστατικών δεν απαιτείται η διενέργεια νέου εργαστηριακού διαγνωστικού τεστ ούτε η προσκόμιση ιατρικής βεβαίωσης. Σε περίπτωση, όμως, που, παρά τις συστάσεις, πραγματοποιηθεί νέος εργαστηριακός διαγνωστικός έλεγχος και είναι θετικός, τότε το γεγονός αυτό δεν αποτελεί λόγο μη επανόδου στο σχολείο. Στην περίπτωση ασθενών με πολύ σοβαρή νόσο ή ανοσοκαταστολή μπορεί το παραπάνω απαιτούμενο διάστημα από την έναρξη των συμπτωμάτων να παραταθεί, σύμφωνα με την γνώμη του θεράποντος ιατρού.

Οι μαθητές/τριες καθώς και τα μέλη του προσωπικού όταν επιστρέφουν στο σχολείο ή στην υπηρεσία τους υποχρεούνται στη χρήση μάσκας υψηλής αναπνευστικής προστασίας (N95 ή KN95 ή FFP2) ή διπλής μάσκας για πέντε (5) ημέρες από την ημέρα λήξης της απομόνωσης.

Επιστροφή στο σχολείο ατόμων με αρνητικό εργαστηριακό διαγνωστικό έλεγχο

Ο/Η μαθητής/τρια ή ο ενήλικος που χαρακτηρίστηκε ως ύποπτο κρούσμα COVID-19 και υποβλήθηκε σε εργαστηριακό διαγνωστικό έλεγχο με αρνητικό αποτέλεσμα επιστρέφει

στο σχολείο μετά την πάροδο τουλάχιστον είκοσι τεσσάρων (24) ωρών από την πλήρη υποχώρηση του πυρετού χωρίς τη λήψη αντιπυρετικών και την υποχώρηση/βελτίωση των συμπτωμάτων. Για την επάνοδο στο σχολείο δεν απαιτείται η προσκόμιση ιατρικής βεβαίωσης ή αρνητικού διαγνωστικού τεστ

Απουσίες μαθητών/τριων λόγω νόσησης από κορωνοϊό COVID-19

Για τη μη προσμέτρηση των απουσιών των μαθητών/τριων που είναι επιβεβαιωμένα περιστατικά COVID-19 και τίθενται σε κατ'οίκον απομόνωση για πέντε (5) ημέρες, οι γονείς/κηδεμόνες των μαθητών/τριών ή ίδιοι αν είναι ενήλικοι/ες επισκέπτονται την ηλεκτρονική πλατφόρμα (γον.gr - ΕΨΠ), και αφού αυθεντικοποιηθούν με τη χρήση των κωδικών - διαπιστευτηρίων της Γ.Γ.Π.Σ.Δ.Δ. (taxisnet), σύμφωνα με το άρθρο 24 του ν. 4727/2020 (Α' 184), εκδίδουν τη βεβαίωση θετικού διαγνωστικού ελέγχου.

Ακολούθως υποβάλουν σχετική υπεύθυνη δήλωση της παρ. 4 του άρθρου 8 του ν. 1599/1986 επιδεικνύοντας ταυτόχρονα στον/στην Διευθυντή/ντρια -Προϊστάμενό/ή τους την αντίστοιχη βεβαίωση θετικού ελέγχου με τη χρήση ταχείας ανίχνευσης αντιγόνου κορωνοϊού COVID-19 (rapid test) ή μοριακού ελέγχου (PCR). Στην περίπτωση που ο/η μαθητής/τρια νοσηλευτεί αποδεδειγμένα σε νοσοκομείο λόγω νόσησης από κορωνοϊό COVID-19 οι απουσίες του καταχωρίζονται αλλά δεν προσμετρώνται για όλο το χρονικό διάστημα νοσηλείας του/της, με την υποβολή σχετικής υπεύθυνης δήλωσης της παρ. 4 του άρθρου 8 του ν. 1599/1986 και την επίδειξη ταυτόχρονα στον/στην Διευθυντή/ντρια - Προϊστάμενό/ή των σχετικών εγγράφων του νοσοκομείου.

III. Εξ αποστάσεως εκπαίδευση (ΣΥΓΧΡΟΝΗ ΚΑΙ ΑΣΥΓΧΡΟΝΗ)

Για το σχολ. έτος 2022-2023 το νηπιαγωγείο θα λειτουργήσει πλήρως δια ζώσης. Η σύγχρονη και ασύγχρονη εξ αποστάσεως διαδικτυακή διδασκαλία που δύναται να παρέχει (webex – ιστολόγιο – radlet) μπορεί να απαιτηθούν σε περίπτωση δυσμενών καιρικών φαινομένων. Στην περίπτωση αυτή οι γονείς αποκτούν πρόσβαση με τη δημιουργία λογαριασμού πρόσβασης στο ΠΣΔ για τους/τις μαθητές/τριες του Νηπιαγωγείου (βάσει της με Αρ. Πρωτ. 39731/ Δ2 εγκυκλίου 20/3/2020) αφού ενημερωθούν σχετικά από την Προϊσταμένη του νηπιαγωγείου. Το Νηπιαγωγείο καθοδηγεί και στέλνει οδηγίες στους γονείς για τη δημιουργία των λογαριασμών.

IV. Χώρος συγκέντρωσης σε περίπτωση ανάγκης

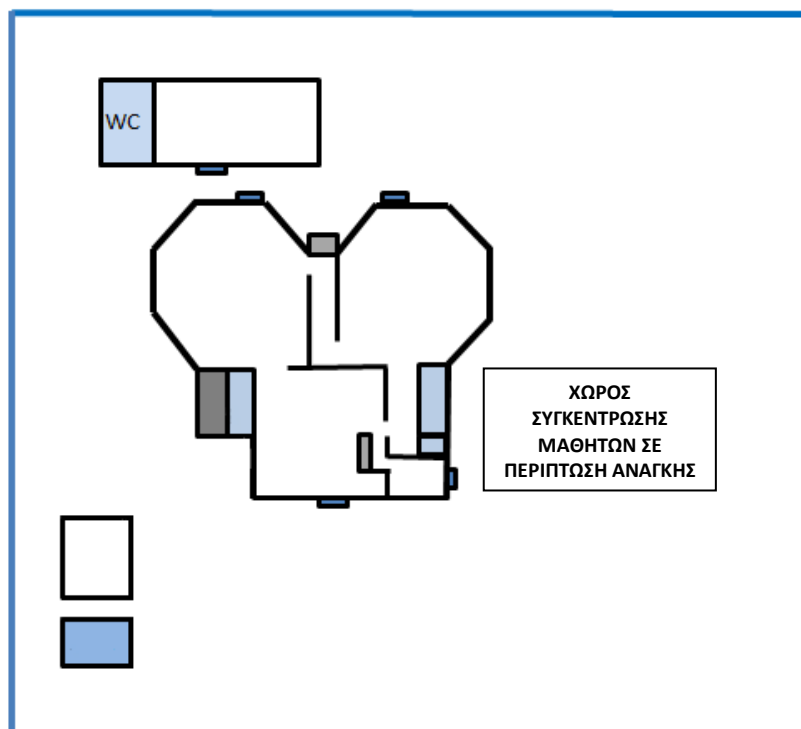

V. Ειδικό σχέδιο αποχώρησης λόγω έκτακτων συνθηκών

Σε περίπτωση έκτακτης ανάγκης, για την ασφάλεια των παιδιών έχει καταρτιστεί σχέδιο διαφυγής και πραγματοποιούνται ασκήσεις ετοιμότητας.

Άρθρο 6: Εσωτερικός Κανονισμός Λειτουργίας- Διαδικασίες διασφάλισης της εφαρμογής του

Ο κοινά συμφωνημένος Κανονισμός βασίζεται στην ισχύουσα νομοθεσία και στις σύγχρονες παιδαγωγικές και διδακτικές αρχές. Η τήρησή του από όλους τους παράγοντες του σχολείου (μαθητές/μαθήτριες, εκπαιδευτικούς, γονείς/κηδεμόνες, βοηθητικό προσωπικό) με αμοιβαίο σεβασμό στον διακριτό θεσμικό ρόλο τους αποτελεί προϋπόθεση της εύρυθμης λειτουργίας του Νηπιαγωγείου. Είναι το θεμέλιο πάνω στο οποίο μπορεί το σχολείο να οικοδομήσει για να πετύχει τους στόχους και το όραμά του.

Θέματα που ανακύπτουν στην εκπαιδευτική καθημερινότητα και δεν προβλέπονται από τον Κανονισμό, αντιμετωπίζονται κατά περίπτωση από τον Διευθυντή/Διευθύντρια, τον Προϊστάμενο/Προϊσταμένη και το Σύλλογο Διδασκόντων, σύμφωνα με τις αρχές της παιδαγωγικής επιστήμης και την κείμενη εκπαιδευτική νομοθεσία, σε πνεύμα συνεργασίας με όλα τα μέλη της σχολικής κοινότητας.

Οι γονείς/κηδεμόνες των μαθητών και μαθητριών ενημερώνονται με κάθε πρόσφορο μέσο, έντυπο ή ηλεκτρονικό, σχετικά με τον κανονισμό του Νηπιαγωγείου.

Κηφισιά, 17 Οκτ 2022



Η προϊσταμένη
Καρατζά Μαρία

Εγκρίνεται	
Συντονιστής/Συντονίστρια Εκπαιδευτικού Έργου (έχει την παιδαγωγική ευθύνη του σχολείου)	Διευθυντής/Διευθύντρια Εκπαίδευσης
..... Ημερομηνία: Ημερομηνία:

Πηγές

Νομοθετήματα

- Ν.4692/2020, «Αναβάθμιση του Σχολείου και άλλες διατάξεις».

- ΠΔ 79/2020, «Οργάνωση και λειτουργία νηπιαγωγείων και δημοτικών σχολείων».

- Προγραμματισμός εκπαιδευτικού έργου Νηπιαγωγείων και Δημοτικών Σχολείων για το σχολικό έτος 2019-2020 ([Η Εγκύκλιος για Νηπιαγωγεία σε μορφή pdf](#), [Η Εγκύκλιος για Δημοτικά Σχολεία σε μορφή pdf](#)).

- Καθηκοντολόγιο Εκπαιδευτικών (ΦΕΚ 1340/2002 – Φ.353.1/324/105657/Δ1/2002).

Βιβλιογραφία

-Γιαννίκας, Α. & Αλεξόπουλος, Ν. (2016). Η ανάπτυξη πλαισίου σχεδιασμού διαχείρισης πιθανών κρίσεων, ως στρατηγική διοίκησης για την πρόληψη αλλά και την ορθολογική αντιμετώπιση των συγκρούσεων στο εκπαιδευτικό περιβάλλον, *Έρκυνα, Επιθεώρηση Εκπαιδευτικών-Επιστημονικών Θεμάτων*, 9, σελ. 44-53.

-Διεθνής Σύμβαση για τα Δικαιώματα του Παιδιού (1989) – Συνήγορος του Παιδιού.

-Κατσαρός, Ι. (2008). Οργάνωση και διοίκηση της Εκπαίδευσης. Παιδαγωγικό Ινστιτούτο. Αθήνα.

-Σχολικός Οδηγός - Για τους γονείς και κηδεμόνες των μαθητών και μαθητριών των Δημόσιων Νηπιαγωγείων και Δημοτικών Σχολείων - Υπουργείο Παιδείας και Θρησκευμάτων.

-Stevenson, R.G. (1994). Schools and crises. In R.G. Stevenson, (ed.) *What will we do? Preparing a school community to cope with crises*. NY, Amityville: Baywood Publishing Company, Inc.