

2023-2024

Εσωτερικός Κανονισμός Λειτουργίας

Σχολική μονάδα:
8ο Ολοήμερο Πειραματικό
Δημοτικό Σχολείο Ηρακλείου

ΤΑΥΤΟΤΗΤΑ ΤΟΥ ΣΧΟΛΕΙΟΥ		
7/θ 8 ^ο Ολοήμερο Πειραματικό Δημοτικό Σχολείο Ηρακλείου		Διεύθυνση Α/θμιας Εκπαίδευσης Ηρακλείου
	Κωδικός Σχολείου (ΥΠΙΑΙΘ)	9170114

ΣΤΟΙΧΕΙΑ			
Εδρα του Σχολείου (διεύθυνση)		Ταξιάρχου Μαρκοπούλου 7	
Τηλέφωνο	2810284561	Fax	2810284561
e-mail	mail@8dim-irakl.ira.sch.gr	Ιστοσελίδα	blogs.sch.gr/8dimirakira/
Διευθύντρια Σχολικής Μονάδας		Αρβανιτάκη Μαρία	
Αναπληρώτρια Δ/ντρια		Μπουρνέλη Αναστασία	
Πρόεδρος Συλλόγου Γονέων/Κηδεμόνων		Πινάκης Ελευθέριος	

Περιεχόμενα

Εισαγωγή	5
<i>Σύνταξη, έγκριση και τήρηση του Κανονισμού.</i>	5
<i>Ταυτότητα και όραμα του σχολείου μας</i>	5
1. Βασικές αρχές και στόχοι του Εσωτερικού Κανονισμού Λειτουργίας	5
2. Λειτουργία του Σχολείου	6
<i>I. Διδακτικό ωράριο</i>	6
<i>II. Προσέλευση και αποχώρηση μαθητών/μαθητριών</i>	6
<i>III. Ωρολόγιο Πρόγραμμα του Σχολείου</i>	8
3. Σχολική και Κοινωνική Ζωή	9
<i>I. Φοίτηση</i>	9
<i>II. Σχολικοί χώροι</i>	9
<i>III. Διάλειμμα</i>	10
<i>IV. Σχολική εργασία</i>	10
<i>V. Συμπεριφορά - Δικαιώματα - Υποχρεώσεις</i>	10
<i>VI. Παιδαγωγικός έλεγχος</i>	16
<i>VII. Καινοτόμες πρακτικές που έχουν υιοθετηθεί στο σχολείο</i>	16
<i>VIII. Άλλα θέματα</i>	16
4. Επικοινωνία και Συνεργασία Γονέων/Κηδεμόνων-Σχολείου	17
<i>I. Σημασία της επικοινωνίας και της συνεργασίας σχολείου-οικογένειας</i>	17
<i>II. Διαδικασίες ενημέρωσης και επικοινωνίας Σχολείου και γονέων/κηδεμόνων</i>	17
<i>III. Σύλλογος γονέων και κηδεμόνων</i>	17
<i>IV. Σχολικό Συμβούλιο</i>	17
<i>V. Η σημασία της σύμπραξης όλων</i>	18
Άρθρο 5: Πολιτική του σχολείου προστασίας από πιθανούς κινδύνους	18
Άρθρο 6: Εσωτερικός Κανονισμός Λειτουργίας- Διαδικασίες διασφάλισης της εφαρμογής του	18
Πηγές.....	20

Εισαγωγή

Ο Εσωτερικός Κανονισμός Λειτουργίας του Σχολείου (άρθρο 37, Ν.4692/2020) επιδιώκει να εξασφαλίζει τις προϋποθέσεις και τις συνθήκες που είναι απαραίτητες για να πραγματοποιείται όσο καλύτερα γίνεται το έργο του σχολείου και να επιτυγχάνονται όσο γίνεται καλύτερα οι στόχοι που θέτουμε κάθε φορά ως σχολική κοινότητα (μαθητές, εκπαιδευτικοί, άλλο επιστημονικό προσωπικό, βοηθητικό προσωπικό, γονείς/κηδεμόνες).

Ο Κανονισμός βασίζεται σε όσα προβλέπονται από την πολιτεία για την εκπαίδευση και τη λειτουργία των δημόσιων και ιδιωτικών Σχολείων, ενσωματώνει αποδεκτές παιδαγωγικές αρχές και είναι προσαρμοσμένος στις ιδιαίτερες συνθήκες λειτουργίας του Σχολείου και τα χαρακτηριστικά της τοπικής σχολικής και ευρύτερης κοινότητας

Σύνταξη, έγκριση και τήρηση του Κανονισμού.

Ο Εσωτερικός Κανονισμός Λειτουργίας συντάχθηκε ύστερα από εισήγηση της Διευθύντριας του Σχολείου, με τη συμμετοχή όλων των μελών του Συλλόγου Διδασκόντων, των μελών του Διοικητικού Συμβουλίου του Συλλόγου Γονέων και Κηδεμόνων καθώς και εκπροσώπου του Δήμου Ηρακλείου. Έχει εγκριθεί από τον Σύμβουλο Εκπαίδευσης που έχει την παιδαγωγική ευθύνη του σχολείου μας καθώς και από τον Διευθυντή Εκπαίδευσης.

Ο Εσωτερικός Κανονισμός Λειτουργίας με την έναρξη του σχολικού έτους κοινοποιείται σε όλους του γονείς/κηδεμόνες και αναρτάται με την έναρξη του σχολικού έτους στον ιστότοπο του Σχολείου. Μια συνοπτική μορφή του διανέμεται και συζητείται διεξοδικά με όλους τους/τις μαθητές/μαθήτριες του Σχολείου.

Η ακριβής τήρησή του αποτελεί ευθύνη και υποχρέωση όλων των μελών της σχολικής μας κοινότητας: της Διεύθυνσης του Σχολείου, των εκπαιδευτικών και του βοηθητικού προσωπικού, των μαθητών, των γονέων και κηδεμόνων.

Ο Κανονισμός επικαιροποιείται σε τακτά χρονικά διαστήματα, μέσω της προβλεπόμενης από τον νόμο συμμετοχικής διαδικασίας όλων των μελών της σχολικής κοινότητας, έτσι ώστε να συμπεριλαμβάνει νέες νομοθετικές ρυθμίσεις, να ανταποκρίνεται στις αλλαγές των συνθηκών λειτουργίας του Σχολείου και τις, κατά καιρούς, αποφάσεις των αρμόδιων συλλογικών οργάνων του.

Όραμα του σχολείου μας

Ένα σύγχρονο, δημοκρατικό, ανθρώπινο, χαρούμενο κι αειφόρο σχολείο, όπου εκπαιδευτικοί και μαθητές, ανεξαρτήτως καταγωγής, γλώσσας και θρησκείας, θα εργάζονται μέσα σ' ένα κλίμα, το οποίο να χαρακτηρίζει η αποδοχή, η συλλογικότητα, η ομαδικότητα, η αλληλεπίδραση και η αλληλεγγύη. Ένα σχολείο, το οποίο θα στοχεύει στην ολόπλευρη ανάπτυξη του κάθε μαθητή, παρέχοντάς του τα εφόδια να προετοιμαστεί κατάλληλα για το μέλλον. Ένα σχολείο που θα βάζει τα θεμέλια στη δημιουργία εγγράμματων πολιτών με δεξιότητες, υπευθυνότητα, δημοκρατικό ήθος αλλά και σεβασμό στη διαφορετικότητα.

1. Βασικές αρχές και στόχοι του Εσωτερικού Κανονισμού Λειτουργίας

Ο Κανονισμός, περιλαμβάνει όρους και κανόνες, κατανομή αρμοδιοτήτων και ευθυνών, δικαιωμάτων και υποχρεώσεων, για όλα τα μέλη της σχολικής κοινότητας έτσι ώστε να διαμορφώνεται στο σχολείο ένα παιδαγωγικό και διδακτικό κλίμα που διευκολύνει την απρόσκοπτη, μεθοδική και αποτελεσματική λειτουργία του. Ταυτόχρονα οι δυσκολίες και τα προβλήματα που προκύπτουν αντιμετωπίζονται από τα μέλη της σχολικής κοινότητας ως προκλήσεις και ευκαιρίες βελτίωσης, ανάπτυξης και ενδυνάμωσης παιδαγωγικών, διδακτικών, και άλλων πρακτικών.

Βασικοί στόχοι του Κανονισμού είναι οι μαθητές/μαθήτριες να διαμορφώσουν την προσωπικότητά τους, να διαπαιδαγωγηθούν με τον καλύτερο δυνατό τρόπο και να αποκτήσουν δεξιότητες οι οποίες έχουν βασικό και κυρίαρχο ρόλο στη μαθησιακή διαδικασία και ταυτόχρονα

αποτελούν δεξιότητες ζωής, όπως η δημιουργικότητα, ο αυτοέλεγχος, η συναίσθηση της ευθύνης, η συνεργασία, η ενσυναίσθηση, ο αμοιβαίος σεβασμός, η αλληλοκατανόηση, η αποδοχή της διαφορετικότητας, ο σεβασμός όλων σε κοινά συμφωνημένους κανόνες, η περιβαλλοντική συνείδηση, η προστασία της υγείας, καθώς και η εδραίωση της ισότητας, της αλληλεγγύης και της δημοκρατίας.

Μέσω των συμφωνημένων αρχών/κατευθύνσεων του Κανονισμού του Σχολείου μας επιδιώκεται:

- Να εξασφαλίζεται ένα υποστηρικτικό πλαίσιο για να πραγματοποιείται με επιτυχία το εκπαιδευτικό έργο και η απρόσκοπτη συμμετοχή όλων στην εκπαιδευτική διαδικασία.
- Να καλλιεργείται κατάλληλο κλίμα για την ανάπτυξη της προσωπικότητας του/της κάθε μαθητή/μαθήτριας αλλά και όλων των μελών της σχολικής κοινότητας.
- Να διασφαλίζεται η σωματική και ψυχική υγεία όλων των μελών της σχολικής κοινότητας.
- Να δημιουργούνται οι συνθήκες αξιοπρεπών και αποδοτικών συνθηκών διδασκαλίας, μάθησης και εργασίας.

2. Λειτουργία του Σχολείου

Ι. Διδακτικό ωράριο

Η έναρξη, η λήξη, η διάρκεια μαθημάτων του υποχρεωτικού προγράμματος και του ολοήμερου, τα διαλείμματα, ο χρόνος διδασκαλίας κάθε διδακτικού αντικειμένου καθώς και η έναρξη και λήξη του διδακτικού έτους καθορίζονται από τις κείμενες διατάξεις και αποφάσεις του Υ.ΠΑΙ.Θ.Α. Ανακοινώνονται στους γονείς και τα παιδιά με την έναρξη του διδακτικού έτους και αναρτώνται στην ιστοσελίδα του Σχολείου.

Για το σχολικό έτος 2023-2024 το πρόγραμμα του σχολείου μας διαμορφώνεται ως εξής:

Υποχρεωτικό πρόγραμμα

- υποδοχή των μαθητών και των μαθητριών στο σχολείο: 08.00- 08:15.
- έναρξη 1ης διδακτικής περιόδου: 08:15.
- λήξη υποχρεωτικού προγράμματος – αποχώρηση μαθητών και μαθητριών: 13:15 (εξάωρο)

Πρωινή Ζώνη

(μόνο για τους/τις μαθητές/τριες που συμμετέχουν στην Πρωινή Ζώνη)

- Έναρξη λειτουργίας 07:00
- Λήξη λειτουργίας 08:00

Ολοήμερο πρόγραμμα

(μόνο για τους μαθητές και τις μαθήτριες του σχολείου που συμμετέχουν στο Ολοήμερο)

- έναρξη λειτουργίας των δραστηριοτήτων Ολοήμερου προγράμματος: 13:20
- λήξη των δραστηριοτήτων Ολοήμερου προγράμματος: 16:00.

Οι γονείς/ κηδεμόνες των μαθητών και των μαθητριών που είναι εγγεγραμμένοι στο Ολοήμερο πρόγραμμα δηλώνουν από την αρχή της σχολικής χρονιάς την ακριβή ώρα αναχώρησης από το σχολείο στις 15:00 ή στις 16:00.

ΙΙ. Προσέλευση και αποχώρηση μαθητών/μαθητριών

Η λειτουργία της σχολικής μονάδας στηρίζεται σε σαφές νομικό πλαίσιο που καθορίζει τα χρονοδιαγράμματα έναρξης και λήξης των καθημερινών μαθημάτων. Κάθε απόκλιση από αυτά, εκτός του ότι συνιστά παραβίαση των θεσμοθετημένων κανόνων, επιβαρύνει τη λειτουργία του σχολείου, εκθέτει μαθήτριες/μαθητές και εκπαιδευτικούς σε κίνδυνο, διαταράσσει τη διδακτική διαδικασία και αμβλύνει κάθε έννοια συνέπειας και τάξης που προσπαθεί να διαμορφώσει το σχολείο σε όλα τα μέλη της σχολικής κοινότητας.

Η έγκαιρη προσέλευση και η καλά οργανωμένη και ελεγχόμενη αποχώρηση είναι απαραίτητες προϋποθέσεις για την πραγματοποίηση του διδακτικού έργου και την εύρυθμη λειτουργία του σχολείου γενικότερα, είναι δε μαζί με την υπηρεσία των εφημερευόντων εκπαιδευτικών ο μηχανισμός εκείνος που προστατεύει την ασφάλεια των μαθητών και μαθητριών και του προσωπικού του σχολείου. Η αργοπορία κατά την πρωινή προσέλευση προκαλεί άγχος στα παιδιά και μειονεκτικά συναισθήματα απέναντι στους/στις συμμαθητές/τριές τους που έχουν ήδη ενταχθεί στη μαθησιακή διαδικασία. Το παιδί που αργοπορεί εξαναγκάζει σε καθυστέρηση ολόκληρο το τμήμα του, μέχρι να

τακτοποιήσει τα πράγματά του (να βγάλει τα βιβλία του κ.λπ.). Επιπλέον, καθιστά επισφαλής τον προγραμματισμό του μαθήματος από τον εκάστοτε διδάσκοντα.

Η ώρα προσέλευσης των μαθητών/τριών είναι 08:00 έως 08:15. Πρωινή Ζώνη θα λειτουργήσει με 2 τμήματα. Για λόγους ασφάλειας των μαθητών/μαθητριών αλλά και για την ομαλή λειτουργία του προγράμματος η είσοδος του σχολείου κλείνει στις 8:30 με ευθύνη του εκπ/κού που εφημερεύει και των νηπιαγωγών του ΣΕΠ Ηρακλείου, το οποίο φιλοξενείται στο σχολείο μας και υπάρχει προσέλευση νηπίων 08:15-08:30.

Στις περιπτώσεις που η προσέλευση των μαθητών/τριών καθυστερεί για σοβαρούς λόγους (π.χ. ιατρικές εξετάσεις), οι γονείς ενημερώνουν τη Διεύθυνση του σχολείου για την καθυστέρηση και τα παιδιά προσέρχονται το συντομότερο δυνατόν.

Οι μαθητές και οι μαθήτριες σε καμία περίπτωση δεΝ φεύγουν από το σχολείο πριν τη λήξη των μαθημάτων χωρίς άδεια. Αν παρουσιαστεί ανάγκη έκτακτης αποχώρησης κατά τη διάρκεια του σχολικού ωραρίου (π.χ. ασθένεια), ενημερώνεται ο γονέας/κηδεμόνας για να προσέλθει στο Σχολείο και να συνοδεύσει το παιδί στο σπίτι του, αφού προηγουμένως συμπληρώσει τη σχετική υπεύθυνη δήλωση.

Οι εκπαιδευτικοί εφημερίας που είναι υπεύθυνοι, υποδέχονται τους μαθητές και τις μαθήτριες στην είσοδο του Σχολείου και οι γονείς/κηδεμόνες – συνοδοί αποχωρούν. Κατά τη διάρκεια του χρόνου προσέλευσης των μαθητών/μαθητριών δεν παρευρίσκεται χωρίς άδεια στον χώρο του σχολείου κανένας επισκέπτης. Οι μαθητές/τριες, οι οποίοι μεταφέρονται με λεωφορείο, παραδίδονται από τον υπεύθυνο του μεταφορικού μέσου στην είσοδο του σχολείου.

Με τη λήξη των μαθημάτων, σύμφωνα με το ωρολόγιο πρόγραμμα, οι μαθητές/μαθήτριες κατά τμήματα και οργανωμένα κατευθύνονται στην έξοδο του σχολείου, συνοδεία των εκπαιδευτικών που διδάσκουν την τελευταία διδακτική ώρα. Τα παιδιά δεν αποχωρούν σε καμία περίπτωση πριν από τη λήξη των μαθημάτων χωρίς άδεια. Αν παρουσιαστεί ανάγκη αποχώρησης κατά τη διάρκεια του σχολικού ωραρίου (π.χ. ασθένεια), αυτή γίνεται πάντοτε με τη συνοδεία γονέα ή κηδεμόνα και φυσικά αφού ενημερωθεί γι' αυτό η/ο εκπαιδευτικός της τάξης ή/και η Διεύθυνση. Οι μαθητές/τριες που συνοδεύονται καθημερινά κατά την αποχώρησή τους περιμένουν τον γονέα/κηδεμόνα τους και για τους μαθητές/τριες, οι οποίοι μεταφέρονται, τους παραλαμβάνει ο υπεύθυνος του μεταφορικού μέσου από την είσοδο του σχολείου. Οι γονείς/κηδεμόνες προσέρχονται έγκαιρα για την παραλαβή των μαθητών και των μαθητριών και παραμένουν έξω από την είσοδο του σχολείου, χωρίς να παρεμποδίζουν τη διαδικασία αποχώρησης. Κάθε καθυστέρηση στην προσέλευση των συνοδών δημιουργεί κινδύνους για την ασφάλεια των παιδιών. Σε περίπτωση καθυστέρησης οι εκπ/κοί που εφημερεύουν ή η Δ/τρια επικοινωνεί με τον γονέα και ο μαθητής/τρια παραμένει στον χώρο του Σχολείου (με ευθύνη των εφημερευόντων) έως ότου τον/την παραλάβει.

Με τη λήξη του υποχρεωτικού πρωινού ωραρίου αποχωρούν οι μαθητές/μαθήτριες που δεν παρακολουθούν το Ολοήμερο πρόγραμμα, με προτεραιότητα στην αποχώρηση των παιδιών των μικρών τάξεων. Τα παιδιά που παρακολουθούν το Ολοήμερο πρόγραμμα αποχωρούν στις 15:00 ή στις 16:00, ανάλογα με την ώρα αποχώρησης που έχουν δηλώσει κατά την εγγραφή τους. Οι μαθητές/μαθήτριες που παρακολουθούν τους Ομίλους Δημιουργικότητας αποχωρούν με τη λήξη του μαθήματος, σύμφωνα με το ωράριο του εκάστοτε Ομίλου. Κανένα παιδί δεν παραμένει στον χώρο του σχολείου μετά τη λήξη του υποχρεωτικού πρωινού προγράμματος αν δεν είναι εγγεγραμμένο στο Ολοήμερο πρόγραμμα ή σε κάποιον Όμιλο Δημιουργικότητας. Η κεντρική είσοδος του σχολείου δεν ανοίγει σε καμία άλλη περίπτωση εκτός των προβλεπόμενων ωρών χωρίς άδεια της Διεύθυνσης ή του εφημερευόντος εκπαιδευτικού.

Σε περιπτώσεις δυσμενών καιρικών συνθηκών το σχολείο προβλέπει χώρους αναμονής και τροποποίηση της διαδικασίας, ώστε να μειωθεί στο ελάχιστο η έκθεση γονέων και μαθητών στις καιρικές συνθήκες δίχως να τεθεί σε κίνδυνο η ασφάλεια των μαθητών. Επισημαίνεται πως στην περίπτωση αυτή δεν εισέρχονται οι γονείς εντός του χώρου του κτηρίου.

Σε περίπτωση έκτακτου συμβάντος (ενδεικτικά, σεισμός, πυρκαγιά, ακραία καιρικά φαινόμενα, βιομηχανικό ατύχημα) κανένα παιδί δεν θα αποχωρήσει από το σχολείο μόνο του, αν δεν έρθει κάποιος να το παραλάβει. Σε περίπτωση προσωπικής αδυναμίας των γονέων να παραλάβουν τα παιδιά τους, πρέπει να επικοινωνήσουν με κάποιο άλλο μέλος της οικογένειάς τους ή με κάποιον άλλον γονέα, στον οποίο θα αναθέσουν την παραλαβή του παιδιού. Τα παιδιά θα παραμείνουν ασφαλή στον χώρο καταφυγής ή σε άλλο καταλληλότερο χώρο, μέχρι να παραληφθούν από τους γονείς ή άλλο ορισμένο πρόσωπο.

Τέλος, εάν κάποιος γονέας/κηδεμόνας χρειαστεί, για ειδικό λόγο να πάρει το παιδί του πριν τη λήξη των μαθημάτων, χρειάζεται να ενημερώσει εγκαίρως την Διεύθυνση του Σχολείου και να συμπληρώσει τη σχετική υπεύθυνη δήλωση.

III. Ωρολόγιο Πρόγραμμα του Σχολείου

Το Σχολείο μας εφαρμόζει το Ωρολόγιο Πρόγραμμα, όπως αυτό ορίζεται από τις εγκυκλίους του ΥΠΑΙΘΑ και εξειδικεύεται, βάση τροποποίησης από τον Σύλλογο Διδασκόντων με ευθύνη του ΕΠ.Ε.Σ. και της Διευθύντριας.

Οι γονείς/κηδεμόνες ενημερώνονται έγκαιρα για προγραμματισμένες ή έκτακτες (γνωστές όμως εκ των προτέρων) αλλαγές που προκύπτουν στο Ωρολόγιο Πρόγραμμα, κατά της διάρκεια του σχολικού έτους, όπως επίσης και αλλαγές που σχετίζονται με αλλαγή διδασκόντων ως προς τα γνωστικά αντικείμενα.

ΩΡΟΛΟΓΙΟ ΠΡΟΓΡΑΜΜΑ ΣΧΟΛΕΙΟΥ

ΩΡΕΣ	ΔΙΑΡΚΕΙΑ	
		ΟΛΟΗΜΕΡΟ
07.00' - 08.00'	60'	Πρωινή Υποδοχή
08.00' - 08.15'	15'	Υποδοχή μαθητών
08.15' - 09.40'	85'	1 ^η διδακτική περίοδος
09.40' - 10.00'	20'	Διάλειμμα
10.00' - 11.30'	90'	2 ^η διδακτική περίοδος
11.30' - 11.45'	15'	Διάλειμμα
11.45' - 12.25'	40'	5 ^η ώρα
12.25' - 12.35'	10'	Διάλειμμα
12.35' - 13.15'	40'	6 ^η ώρα- Σχόλασμα Πρωινού Σχολείου
		ΟΛΟΗΜΕΡΟ
13.15' - 13.25'	10'	Διάλειμμα
13.25' - 14.00'	35'	1 ^η ώρα Ολοήμερου- Σίτιση
14.00' - 14.15'	15'	Διάλειμμα
14.15' - 15.00'	45'	2 ^η ώρα Ολοήμερου - Αποχώρηση
15.00' - 15.15'	15'	Διάλειμμα
15.15' - 15.00'	45'	3 ^η ώρα Ολοήμερου - Αποχώρηση

Σχεδιασμός Ωρολογίου Προγράμματος

Το σχολείο καταβάλλει προσπάθειες για τον αποτελεσματικότερο σχεδιασμό του προγράμματος όλων των τάξεων, λαμβάνοντας υπόψη τις παιδαγωγικές παραμέτρους του, αλλά και την εξαιρετικά σύνθετη κατάσταση που διαμορφώνει η μετακίνηση εκπαιδευτικών ειδικοτήτων από και σε άλλα σχολεία. Στο πλαίσιο αυτό πρέπει να συνυπολογιστεί και η διάθεση εκπαιδευτικών από το πρωινό πρόγραμμα για την κάλυψη των αναγκών του Ολοήμερου προγράμματος, κάτι που επιφέρει τους δικούς του περιορισμούς στον σχεδιασμό του πρωινού προγράμματος τμημάτων των οποίων οι εκπαιδευτικοί καλούνται να διατεθούν και στο Ολοήμερο πρόγραμμα.

Τροποποίηση Ωρολογίου Προγράμματος

Σε σχέση με την κατανομή των μαθημάτων που προβλέπονται σε κάθε τάξη, είναι δυνατή η προσωρινή τροποποίηση του ωρολογίου προγράμματος ως προς τον συνολικό ημερήσιο χρόνο διδασκαλίας ή τα διδακτικά αντικείμενα, στην περίπτωση που δεν έχει τοποθετηθεί στο σχολείο το απαιτούμενο εκπαιδευτικό προσωπικό για την πλήρη ανάπτυξη του ωρολογίου προγράμματος. Επίσης, το ωρολόγιο πρόγραμμα δύναται να διαφοροποιείται από το οριζόμενο, σε περίπτωση έκτακτης απουσίας εκπαιδευτικού, χωρίς όμως να διαφοροποιείται το ωράριο αποχώρησης των μαθητών. Τέλος, για λόγους που σχετίζονται με τις ιδιαίτερες απαιτήσεις ορισμένων γνωστικών αντικειμένων ή διδακτικών ενοτήτων, δύναται εκτάκτως να τροποποιείται από την/τον υπεύθυνη/ο εκπαιδευτικό της τάξης, και μόνο ως προς

την κατανομή των διδακτικών αντικειμένων συγκεκριμένης ημέρας και αποκλειστικά στο εύρος των διδακτικών ωρών της ημέρας αυτής, προς επίτευξη των σκοπούμενων μαθησιακών αποτελεσμάτων.

Διακοπή Μαθημάτων λόγω Έκτακτων Καταστάσεων

Τα μαθήματα δύνανται να διακόπτονται με απόφαση του Δημάρχου Ηρακλείου, του Περιφερειάρχη Κρήτης ή του Υπουργείου Παιδείας, για την αντιμετώπιση έκτακτων αναγκών ή απρόβλεπτων καταστάσεων και γεγονότων. Στις περιπτώσεις αυτές, η εκπαιδευτική διαδικασία δύναται να μεταπίπτει στη μορφή της σύγχρονης εξ αποστάσεως εκπαίδευσης, σύμφωνα με πρόγραμμα που καθορίζεται από τη Διεύθυνση του σχολείου σε συνεργασία με τον Σύλλογο Διδασκόντων, με ανάλογη τήρηση των μέχρι σήμερα ισχυουσών οδηγιών του Υ.ΠΑΙ.Θ.Α. Για την υποστήριξη της διαδικασίας αυτής, το σχολείο μπορεί να δανείσει τις φορητές συσκευές (tablets) που διαθέτει στις οικογένειες των παιδιών που έχουν ανάγκη, σύμφωνα με τα τιθέμενα κατά περίπτωση κριτήρια (οικονομικά, αριθμός παιδιών κλπ.)

3. Σχολική και Κοινωνική Ζωή

I. Φοίτηση

Η φοίτηση των μαθητών/μαθητριών στα Δημοτικά Σχολεία είναι υποχρεωτική και εποπτεύεται από τον/την εκπαιδευτικό της τάξης. Η ελλιπής φοίτηση και μάλιστα χωρίς σοβαρό λόγο, δυσχεραίνει τόσο το σχολικό έργο όσο και την πρόοδο των μαθητών/μαθητριών. Την ουσιαστική αλλά και την τυπική ευθύνη απέναντι στο σχολείο και την πολιτεία για τη φοίτηση των μαθητών, φέρουν κατά το νόμο οι γονείς/κηδεμόνες τους. Όταν ένα παιδί απουσιάζει συστηματικά και αδικαιολόγητα, η/ο υπεύθυνη/ος εκπαιδευτικός της τάξης επικοινωνεί με τους γονείς και ενημερώνει τη Διεύθυνση του σχολείου. Εφόσον η συνεχής και αδικαιολόγητη απουσία συνεχίζεται, το παιδί αναζητείται μέσω της οικείας δημοτικής και αστυνομικής αρχής και στη συνέχεια μέσω των υπηρεσιακών διαδικασιών του Υπουργείου Παιδείας. Η ελλιπής φοίτηση δυσχεραίνει τόσο το σχολικό έργο όσο και την πρόοδο των παιδιών. Την ουσιαστική αλλά και την τυπική ευθύνη απέναντι στο σχολείο και την Πολιτεία για τη φοίτηση των μαθητών, φέρουν κατά τον νόμο οι γονείς τους. Στην περίπτωση που κάποιο παιδί θα απουσιάσει προγραμματισμένα, οι γονείς του ενημερώνουν εγκαίρως την/τον υπεύθυνη/ο εκπαιδευτικό της τάξης. Αν το σχολείο δεν έχει ενημερωθεί για την απουσία κάποιου παιδιού, τη δεύτερη ημέρα της απουσίας του η/ο υπεύθυνη/ος εκπαιδευτικός της τάξης θα επικοινωνήσει τηλεφωνικά με την οικογένεια του παιδιού, για να ενημερωθεί για τους λόγους απουσίας του.

Όσον αφορά στη συμμετοχή των παιδιών στο μάθημα της Φυσικής Αγωγής, καθώς και στις αθλητικές δραστηριότητες του σχολείου, είναι απαραίτητη η συμπλήρωση Ατομικού Δελτίου Υγείας για τους μαθητές των τάξεων Α', και Δ' σύμφωνα με σχετική εγκύκλιο.

II. Σχολικοί χώροι

Ως σχολικός χώρος νοείται το σύνολο της υλικοτεχνικής υποδομής μέσα στο οποίο επιτελείται το εκπαιδευτικό έργο και περιλαμβάνει το οικοπέδο, το κτήριο, τον εξοπλισμό, τα έπιπλα και τους επιπλέον βοηθητικούς προς τη διδασκαλία χώρους. Ένας από τους στόχους του σχολείου είναι η καλλιέργεια της αίσθησης ευθύνης στα παιδιά σε ό,τι αφορά την ποιότητα του σχολικού χώρου. Καθαροί και συντηρημένοι χώροι αιθουσών, εργαστηρίων, του αύλειου χώρου, της σχολικής περιουσίας, κλπ. διαμορφώνουν τον περιβάλλοντα χώρο μέσα στον οποίο είναι δυνατόν να καλλιεργηθεί η ψυχή του παιδιού. Φθορές, ζημιές και κακή χρήση της περιουσίας του σχολείου αποδυναμώνουν τις εκπαιδευτικές δυνατότητές του και παιδαγωγικά εθίζουν τα παιδιά στην αντίληψη της απαξίωσης της δημόσιας περιουσίας.

Ο σεβασμός στα περιουσιακά στοιχεία, τις υποδομές, τον εξοπλισμό αλλά και το φυσικό περιβάλλον του σχολείου αποτελεί βασική υποχρέωση όλων των μελών της σχολικής κοινότητας. Η προστασία του σχολικού κτηρίου και της περιουσίας του είναι ευθύνη όλων, παιδιών και εκπαιδευτικών. Κάθε καταστροφή, εκτός από τη ζημιά και τη δυσκολία αποκατάστασης, ασχημίζει και υποβαθμίζει τον χώρο στον οποίο βρισκόμαστε πολλές ώρες την ημέρα. Κάθε μαθητής/μαθήτρια ευθύνεται για οποιαδήποτε φθορά προκαλέσει στη σχολική περιουσία και ελέγχεται για τη συμπεριφορά αυτή. Παράλληλα, οι γονείς του παιδιού οφείλουν να αποκαταστήσουν τη ζημιά αυτή.

Τέλος, οι εκπαιδευτικοί, στο πλαίσιο της εφημερίας τους έχουν ως καθήκον τον έλεγχο της καθαριότητας των σχολικών χώρων και την τήρηση των μέτρων από τους μαθητές.

III. Διάλειμμα

Κατά τη διάρκεια του διαλείμματος οι μαθητές/τριες βγαίνουν στο προαύλιο, όπως έχει καθοριστεί για κάθε τάξη, ώστε να αποφεύγεται ο συνωστισμός και να μειώνεται η πιθανότητα ατυχημάτων. Δεν επιτρέπεται η παραμονή των παιδιών στις αίθουσες ή στους διαδρόμους του 1ου και 2^{ου} ορόφου. Κανένα παιδί και για κανένα λόγο δεν μένει μέσα στην αίθουσα μόνο του και η αίθουσα κλειδώνεται με ευθύνη των εκπαιδευτικών.

Σε περίπτωση κακοκαιρίας οι μαθητές/τριες παραμένουν στον στεγασμένο χώρο του ισογείου.

Με την ολοκλήρωση κάθε διδακτικής ώρας, ο/η εκπαιδευτικός εξέρχεται τελευταίος/τελευταία, αφού κλειδώσει την αίθουσα. Δεν επιτρέπεται η παραμονή των μαθητών και των μαθητριών στις αίθουσες ή στους διαδρόμους του σχολείου.

Το διάλειμμα είναι χρόνος παιχνιδιού, ανάπτυξης κοινωνικών σχέσεων αλλά και χρόνος ικανοποίησης βιολογικών αναγκών (φαγητό, νερό, πλύσιμο χεριών). Οι μαθητές επιβάλλεται να παίζουν χωρίς να τσακώνονται ή να χειροδικούν ή να ασκούν οποιουδήποτε είδους βία (λεκτική, σωματική, ψυχολογική, διαδικτυακή) προς τους/τις συμμαθητές/τριές τους. *Η βία απαγορεύεται κάτω από οποιεσδήποτε συνθήκες και υιοθετούνται στάσεις αποτροπής και καταστολής.* Για οποιοδήποτε πρόβλημα αντιμετωπίζουν οφείλουν να απευθύνονται στους εφημερεύοντες δασκάλους που βρίσκονται στο προαύλιο.

Κατά τη διάρκεια του διαλείμματος δεν επιτρέπεται κανένας ανήλικος ή ενήλικος να παρακολουθεί, να συνομιλεί ή να δίνει αντικείμενα σε μαθητές και μαθήτριες του σχολείου από τα κάγκελα του προαυλίου χώρου. Εάν επιθυμεί να δώσει φαγητό στο παιδί του παραδίδεται αυτό από τον γονέα/κηδεμόνα σε εφημερεύοντα εκπαιδευτικό του σχολείου.

Μόλις χτυπήσει το κουδούνι για μάθημα οι μαθητές/μαθήτριες προσέρχονται στους προκαθορισμένους χώρους συγκέντρωσης για κάθε τάξη, όπου τους παραλαμβάνουν οι εκπαιδευτικοί, με τους οποίους έχουν μάθημα και τους συνοδεύουν στην αίθουσα διδασκαλίας ή στο προαύλιο σε περίπτωση που έχουν το μάθημα της Φυσικής Αγωγής.

IV. Σχολική εργασία

Οι μαθητές και μαθήτριες παρακολουθούν και συμμετέχουν ενεργά στην καθημερινή διδακτική διαδικασία σεβόμενοι το δικαίωμα των συμμαθητών και συμμαθητριών τους για μάθηση. Για την απρόσκοπτη διεξαγωγή του μαθήματος φέρνουν μαζί τους καθημερινά τα απαραίτητα βιβλία και μόνο ό,τι είναι απαραίτητο για τη σχολική εργασία τους (Φ.7/531/129567/Γ1/15-10-2010). Δεν επιτρέπεται να φέρνουν στο σχολείο παιχνίδια κάθε είδους, ηλεκτρονικές συσκευές (ειδικά καταγραφής ήχου και εικόνας), κινητά τηλέφωνα και αντικείμενα αξίας.

Όταν ανατίθεται στα παιδιά εργασία για το σπίτι (κατ' οίκον εργασία) αυτή είναι σχεδιασμένη από τον/την εκπαιδευτικό της τάξης σύμφωνα με τις ανάγκες και το επίπεδο του κάθε μαθητή και της κάθε μαθήτριας. Οι κατ' οίκον εργασίες ενίοτε αποτελούν συμπλήρωμα της εργασίας που γίνεται στην τάξη. Τα παιδιά μαθαίνουν να εργάζονται μόνα τους, να δημιουργούν, να αυτενεργούν, να είναι υπεύθυνα. Οι γονείς/κηδεμόνες συμμετέχουν στη μελέτη του παιδιού τους, επιβλέποντάς το, βοηθώντας το να αναστοχάζεται επί των πρακτικών μελέτης του. Στόχος είναι το παιδί να μάθει να διαβάσει αυτόνομα, όσον το δυνατό νωρίτερα ακολουθώντας την πορεία της φθίνουσας καθοδήγησης. Οι γονείς/κηδεμόνες δεν διεκπεραιώνουν τις εργασίες του παιδιού αντ' αυτού και αποφεύγουν να του προκαλούν άγχος. Η εμπιστοσύνη μεταξύ γονέων/κηδεμόνων και εκπαιδευτικών έχει κοινό στόχο την υγιή ανάπτυξη παιδιών με ολοκληρωμένη προσωπικότητα.

V. Συμπεριφορά - Δικαιώματα - Υποχρεώσεις

Η Διευθύντρια

Η Διευθύντρια επιβάλλεται να έχει ενεργή συμμετοχή στη ζωή του σχολείου, να έχει άριστη γνώση της εκπαιδευτικής νομοθεσίας και να επιμελείται την εφαρμογή της από όλα τα μέλη της εκπαιδευτικής κοινότητας.

Ειδικότερα:

- Καθοδηγεί τη σχολική κοινότητα, ώστε να θέσει υψηλούς στόχους και να εξασφαλίσει τις προϋποθέσεις επίτευξής τους για ένα σχολείο λειτουργικό, δημοκρατικό και ανοιχτό στην κοινωνία.

- Δημιουργεί κλίμα αμοιβαίας κατανόησης και εκτίμησης ανάμεσα σε αυτήν και τους εκπαιδευτικούς και εξασφαλίζει τη συναίνεση και τη συνεργασία.
- Ασκεί με δικαιοσύνη, σύνεση και δημοκρατικό πνεύμα τα καθήκοντά της παρακινώντας τους εκπαιδευτικούς στην ανάπτυξη πρωτοβουλιών και ενθαρρύνοντας τους να καινοτομούν στην τάξη.
- Είναι υπεύθυνη για την ομαλή λειτουργία του σχολείου και το συντονισμό της σχολικής ζωής.
- Φροντίζει για τη λήψη κάθε μέτρου, το οποίο συμβάλλει στην καλύτερη λειτουργία του σχολείου.
- Έχει την παιδαγωγική ευθύνη για τη διαμόρφωση θετικού, δημοκρατικού κλίματος στο σχολείο και για την ανάπτυξη αρμονικών σχέσεων ανάμεσα στα μέλη της σχολικής κοινότητας.
- Επικοινωνεί με τους/τις μαθητές/τριες συχνά και επιτρέπει την πρόσβαση στο Γραφείο της αποφεύγοντας το αυταρχικό στιλ εξουσίας και τη χρήση προσβλητικών εκφράσεων ή υποτιμητικής και απαξιωτικής συμπεριφοράς απέναντί τους.
- Συνεργάζεται με τους γονείς και τον Σύλλογο Γονέων και Κηδεμόνων σε τακτική βάση φροντίζοντας να συγκαλεί κανονικά τις συνεδριάσεις των συλλογικών οργάνων.
- Φροντίζει να καλύπτονται οι διδακτικές ώρες σε περίπτωση απουσίας εκπαιδευτικού, τροποποιώντας το ημερήσιο πρόγραμμα διδασκαλίας, αναθέτοντας την κάλυψη του κενού σε διαθέσιμο εκπαιδευτικό ή κατ' άλλον τρόπο και πάντα μέσα στο γράμμα και το πνεύμα της κείμενης νομοθεσίας.
- Ενημερώνει τον Σύλλογο Διδασκόντων για την εκπαιδευτική νομοθεσία, τις εγκυκλίους και τις αποφάσεις που αφορούν τη λειτουργία του Σχολείου και την εφαρμογή των προγραμμάτων εκπαίδευσης.
- Λαμβάνει μέριμνα για την εξασφάλιση παιδαγωγικών μέσων και εργαλείων, την καλή χρήση τους στη σχολική τάξη, τη λειτουργικότητα και την αντικατάστασή τους, σε περίπτωση φθοράς
- Είναι υπεύθυνη, μαζί με τους/τις εκπαιδευτικούς, για την καθαριότητα και αισθητική των χώρων του διδακτηρίου, καθώς και για την προστασία της υγείας και ασφάλειας των μαθητών/μαθητριών.

Οι εκπαιδευτικοί

Οι εκπαιδευτικοί επιτελούν έργο υψηλής κοινωνικής ευθύνης. Στο έργο τους περιλαμβάνεται η εκπαίδευση, η διδασκαλία και η διαπαιδαγώγηση των μαθητών. Ακόμη, ο ρόλος του εκπαιδευτικού μέσα στη σχολική κοινότητα είναι ηγετικός και η επίδρασή του καθοριστική. Εκτός από τη διδασκαλία των μαθημάτων, διαπαιδαγωγεί με το παράδειγμα και την καθημερινή του παρουσία. Επομένως οι υποχρεώσεις του δεν περιορίζονται μόνο στην άρτια επιστημονική του κατάρτιση και στην αποτελεσματικότητα της διδασκαλίας του. Επεκτείνονται και πολύ πέρα από αυτά.

- Κατά την εκτέλεση των διδακτικών και παιδαγωγικών καθηκόντων τους, οι εκπαιδευτικοί ακολουθούν την κείμενη νομοθεσία και τον Δημοσιούπαλληλικό Κώδικα.
- Προετοιμάζουν καθημερινά και οργανώνουν το μάθημά τους, εφαρμόζοντας σύγχρονες και κατάλληλες μεθόδους διδασκαλίας, με βάση τις ανάγκες των μαθητών και μαθητριών και τις ιδιαιτερότητες των γνωστικών αντικειμένων.
- Συνεργάζονται με τους μαθητές/μαθήτριες, σέβονται την προσωπικότητά τους, καλλιεργούν και εμπνέουν σ' αυτούς/ές, κυρίως με το παράδειγμά τους, δημοκρατική συμπεριφορά.
- Είναι υπεύθυνοι για την τήρηση του Εσωτερικού Κανονισμού Λειτουργίας του σχολείου και την εύρυθμη διεξαγωγή του σχολικού προγράμματος.
- Εκπαιδεύουν τους μαθητές και τις μαθήτριες, σύμφωνα με τους σκοπούς και τους στόχους της εκπαίδευσης και μέσα στο πλαίσιο της εκπαιδευτικής πολιτικής, με την καθοδήγηση των Στελεχών της εκπαίδευσης.
- Επικοινωνούν με τους γονείς/κηδεμόνες τις μέρες και ώρες που ορίζονται στην αρχή κάθε σχολικής χρονιάς από τον Σύλλογο Διδασκόντων.

- Τηρούν πλήρη εχεμύθεια σε ό,τι αφορά τα προσωπικά δεδομένα μαθητών/τριών και οικογενειών, τη σχολική επίδοση και τη συμπεριφορά των μαθητών/τριών, καθώς και τις αποφάσεις του Συλλόγου Διδασκόντων.
- Συμβάλλουν στη δημιουργία ενός ήρεμου, θετικού, συνεργατικού, συμπεριληπτικού, εποικοδομητικού σχολικού κλίματος.
- Ενδιαφέρονται για τις συνθήκες ζωής των μαθητών/μαθητριών τους στην οικογένεια και στο ευρύτερο κοινωνικό περιβάλλον, λαμβάνουν υπόψη τους παράγοντες που επηρεάζουν την πρόοδο και συμπεριφορά των μαθητών/μαθητριών τους και υιοθετούν κατάλληλες παιδαγωγικές ενέργειες, ώστε να αντιμετωπισθούν πιθανά προβλήματα.
- Ενθαρρύνουν τους/τις μαθητές/μαθήτριες να συμμετέχουν ενεργά στη διαμόρφωση και λήψη αποφάσεων για θέματα που αφορούν τους/τις ίδιους/ες και το σχολείο και καλλιεργούν τις αρχές και το πνεύμα αλληλεγγύης και συλλογικότητας.
- Συνεργάζονται με τη Διευθύντρια, τους γονείς και τα αρμόδια Στελέχη για την καλύτερη δυνατή παιδαγωγική αντιμετώπιση προβλημάτων συμπεριφοράς, σεβόμενοι την προσωπικότητα και τα δικαιώματα των μαθητών/μαθητριών.
- Ανανεώνουν και εμπλουτίζουν τις γνώσεις τους, σχετικά με τα διάφορα γνωστικά αντικείμενα και τις επιστήμες της αγωγής τόσο μέσω των διάφορων μορφών επιμόρφωσης και επιστημονικής παιδαγωγικής καθοδήγησης, που παρέχονται θεσμικά από το σύστημα της οργανωμένης εκπαίδευσης, όσο και με την αυτοεπιμόρφωση.

Οι μαθητές/μαθήτριες

- Προσέρχονται έγκαιρα στο Σχολείο και παρατάσσονται στην πρωινή συγκέντρωση – προσευχή (08.15) σύμφωνα με τις υποδείξεις του Σχολείου. Οφείλουν να συμμετέχουν με σεβασμό στην προσευχή. Οι αλλόδοξοι μαθητές παρευρίσκονται, σεβόμενοι τη θρησκευτική συνείδηση των υπολοίπων, ανεξάρτητα της μη συμμετοχής τους στην προσευχή. Περιμένουν τη λήξη της προσευχής στον καθορισμένο τόπο μέσα στο προαύλιο, εφόσον για οποιοδήποτε λόγο καθυστερούν να προσέλθουν.
- Ακούν προσεκτικά τις πρωινές ανακοινώσεις του Σχολείου για τα διάφορα θέματα.
- Μεταβαίνουν μετά τη λήξη της συγκέντρωσης στις αίθουσές τους με την καθορισμένη σειρά, με τάξη και ηρεμία μαζί με τους/τις Δασκάλους/ες τους και ετοιμάζονται για το μάθημά τους χωρίς να ενοχλούν και να περιφέρονται.
- Αποδίδουν τον πρέποντα σεβασμό και τιμή προς τους/τις Εκπαιδευτικούς του Σχολείου, στους/στις συμμαθητές/ές τους και τους/τις εργαζόμενους/ες μέσα και έξω από την τάξη ή το Σχολείο. Οι απρεπείς χαρακτηρισμοί και χειρονομίες, οι βίαιες κινήσεις (κλωτσιές, χτυπήματα, φτυσίματα) οι ύβρεις και οι χυδαιολογίες, οι απαξιωτικές εκφράσεις δεν ταιριάζουν με την ιδιότητα του μαθητή προσβάλλουν τον ίδιο και την οικογένειά του και δημιουργούν ανεπιθύμητες εντάσεις στις σχέσεις του με τους Εκπαιδευτικούς και τους συμμαθητές του. Δεν προσβάλλουν τους συμμαθητές τους για λόγους σωματικούς (π.χ. για το ύψος ή το βάρος τους), εθνικούς (π.χ. για την καταγωγή τους από άλλη χώρα), θρησκευτικούς (π.χ. τους μουσουλμάνους) ή φυλετικούς (π.χ. χρώμα δέρματος, μαλλιών). Σε κάθε περίπτωση τέτοιας συμπεριφοράς το θέμα τίθεται στον Σύλλογο Διδασκόντων για συζήτηση και λήψη μέτρων, ενημερώνεται ο Σύμβουλος Εκπαίδευσης και καλείται άμεσα ο γονέας για ενημέρωση και συνεργασία.
- Δεν παρενοχλούν κατά την ώρα του μαθήματος τον/την Εκπαιδευτικό ή τους συμμαθητές τους με κανέναν τρόπο και για κανένα λόγο.
- Τηρούν τα σχολικά εγχειρίδια (διδασκτικά βιβλία) - τα οποία χορηγούνται με δαπάνες του Κράτους - και τα λοιπά ατομικά σχολικά είδη, τα οποία προμηθεύονται με δαπάνη των γονέων, σε άριστη κατάσταση. Κάθε φθορά ή απώλεια βαρύνει αποκλειστικά τον μαθητή και δεν αντικαθίσταται το είδος από το Σχολείο, διότι δεν υπάρχει κανένα πλεόνασμα. Επίσης για λόγους οικονομίας δεν επιτρέπεται η άσκοπη χρήση των μαρκαδόρων για πίνακα, του χαρτιού για φωτοτυπικό και άλλων αναλώσιμων σχολικών ειδών αίθουσας από μαθητές, παρά μόνο για τις ανάγκες της διδασκαλίας, παρουσία των Εκπαιδευτικών.

- Χρησιμοποιούν κάθε εποπτικό, αθλητικό ή μουσικό υλικό, που είναι αναγκαίο για διδασκαλία, μόνο με παρουσία Εκπαιδευτικού ή με άδειά του εκτός μαθήματος.
- Δεν φεύγουν από την αίθουσα χωρίς την άδεια του Εκπαιδευτικού όταν χτυπήσει το κουδούνι για διάλειμμα. Το διάλειμμα είναι ώρα ξεκούρασης και χαλάρωσης. Ωστόσο, το χτύπημα του κουδουνιού είναι προειδοποιητικό του διαλείμματος. Ο Εκπαιδευτικός είναι αυτός που δίνει την άδεια για έξοδο από την αίθουσα.
- Δεν μένουν στην αίθουσα εκτός, αν οι καιρικές συνθήκες το επιβάλλουν. Δεν τρώνε και δεν πίνουν κατά τη διάρκεια του μαθήματος ή του διαλείμματος μέσα στις αίθουσες διδασκαλίας. Για την ατομική τους ανάγκη (τουαλέτα) τηρούν ό,τι έχουν συνεννοηθεί με τον Δάσκαλό τους. Σε περίπτωση αδιαθεσίας ή άλλου προβλήματος υγείας ενημερώνουν αμέσως τον Εκπαιδευτικό για βοήθεια και επικοινωνία με το σπίτι.
- Δεν εισέρχονται σε άλλα τμήματα, έστω και αν η πόρτα ή τα παράθυρα είναι ανοιχτά για αερισμό. Η χρήση ή η αφαίρεση αντικειμένων (χημημάτων, τροφίμων ή άλλων ειδών) από τους συμμαθητές είναι σοβαρό παράπτωμα και θα τιμωρείται με τον ενδεδειγμένο τρόπο.
- Πράξεις βίας, επικίνδυνα παιχνίδια, κινήσεις πολεμικών τεχνών που μπορούν να βάλουν σε κίνδυνο την ακεραιότητα και την ασφάλεια των μαθητών και προκαλούν φόβο, δεν επιτρέπονται.
- Παιχνίδια με επικίνδυνα αντικείμενα (τάπες αλουμινίου, μεταλλικά αντικείμενα, παγούρια), επιβλαβή χημικά υλικά (σπρέι κ.ά.), υλικά που προκαλούν φόβο (μάσκες, ψεύτικα όπλα κ. ά.), που μπορούν να προκαλέσουν τραυματισμό ή άλλα προβλήματα δεν επιτρέπονται. Τα επικίνδυνα αντικείμενα θα αφαιρούνται αμέσως από τους κατόχους τους και θα καταστρέφονται.
- Η ρίψη αντικειμένων και άχρηστων υλικών (μπουκαλιών, κουτιών, χαρτιών) ή τροφών στις τουαλέτες του Σχολείου (λεκάνες, νιπτήρες) απαγορεύεται αυστηρά. Οι παραβάτες μαθητές είναι υποχρεωμένοι να αποκαθιστούν το αποτέλεσμα της πράξης τους.
- Διατηρούν κάθε χώρο του Σχολείου καθαρό, συμβάλλοντας στην ευπρεπή εμφάνισή του. Γράψιμο στους τοίχους της αυλής, στο εσωτερικό των αιθουσών αλλά και στα θρανία και τα έπιπλα του Σχολείου και μάλιστα με απρεπείς φράσεις, υβριστικά και άλλα συνθήματα απαγορεύεται αυστηρά εκτός του ότι υποβαθμίζουν την αισθητική του σχολικού χώρου και καταστρέφουν τη δημόσια περιουσία, απαξιώνουν πρόσωπα και θεσμούς και αναδεικνύουν τις συνήθειες απολίτιστων προσώπων, χωρίς όρια και συνείδηση. Οι μεγαλύτεροι μαθητές θα πρέπει με τον σωστό τρόπο να νουθετούν τους μικρότερους και να δίνουν το καλό παράδειγμα.
- Τηρούν τους ιδιαίτερους κανόνες κάθε Τμήματος, που συνήθως έχουν αποφασιστεί από κοινού με τους Εκπαιδευτικούς.
- Η κατοχή και χρήση κινητών τηλεφώνων δεν επιτρέπεται σύμφωνα με το **ΠΔ 28/15 (34Α')** και **ν. 2472/1997 (50Α')**. Οι γονείς μπορούν να επικοινωνούν με το Σχολείο όποτε υπάρχει ανάγκη και το Σχολείο ενημερώνει τους γονείς για τα θέματα των παιδιών τους. Σε διαφορετική περίπτωση το Σχολείο κρατά τα κινητά των μαθητών και τα παραδίδει μόνο στους Κηδεμόνες. Επίσης, κάθε είδους ηλεκτρονική συσκευή που διαθέτει πρόγραμμα επεξεργασίας εικόνας και ήχου, αμφίβολης ποιότητας παιχνίδια και οτιδήποτε μπορεί να αποσπά την προσοχή των παιδιών από τα μαθήματά τους, δεν θα κυκλοφορεί μέσα στο Σχολείο.
- Όλοι οι μαθητές έχουν πρόσβαση στα εποπτικά μέσα και στα μέσα Πληροφορικής υπό την επίβλεψη των Δασκάλων τους στα πλαίσια της διδασκαλίας και αρκούνται σ' αυτά.
- Οι τουαλέτες είναι κοινόχρηστος χώρος, με ιδιαίτερη σημασία για την καθημερινότητα και την υγεία μας. Όλοι ξέρουμε πως το πόσο καθαρός είναι ένας χώρος (σπίτι, σχολείο) φαίνεται από τις τουαλέτες, που είναι ο καθρέπτης του πολιτισμού μας. Κανείς μαθητής δεν εισέρχεται στα διαμερίσματα των τουαλετών εάν δεν είναι σίγουρος ότι είναι κενά.
- Όταν εφαρμόζονται Σχέδια έκτακτης ανάγκης (ασκήσεις σεισμού, φυσικών καταστροφών), τηρούνται με σχολαστικότητα όσα προβλέπονται, χωρίς καμιά αντίρρηση και επιπόλαιες ενέργειες. Οι ασκήσεις είναι αναγκαίες και συμμετέχουν όλοι υποχρεωτικά σ' αυτές. Η γνώση και πιστή εφαρμογή των Σχεδίων από Εκπαιδευτικούς και μαθητές είναι σωτήρια όταν υπάρχει φαινόμενο. Αποχωρούν από το Σχολείο την καθορισμένη ώρα με ηρεμία - για την ασφάλειά

τους – και ιδιαίτερη προσοχή μέχρι να φτάσουν στο σπίτι τους. Εφαρμόζουν πάντοτε τις οδηγίες του Σχολείου. Επίσης, αναφέρουν κάθε πρόβλημα ή δυσκολία που παρουσιάστηκε στους ασυνόδευτους μαθητές κατά τη διαδρομή προς το σπίτι τους. Μαθητές, τους οποίους οι γονείς καθυστερούν να παραλάβουν για σοβαρούς λόγους, παραμένουν στον χώρο του Σχολείου με τον/την υπεύθυνο/η για την αποχώρηση εκπαιδευτικό μέχρι να τους παραλάβουν.

- Συμμετέχουν με προθυμία σε όλες τις εκδηλώσεις και δράσεις του Σχολείου ή του Τμήματος, που προγραμματίζονται για την βελτίωση του μορφωτικού και κοινωνικού επιπέδου τους. Εργάζονται για την εκπλήρωση του στόχου ή της δράσης συλλογικά και με αίσθημα της ευθύνης του ρόλου που τους ανατίθεται κάθε φορά. Η αδικαιολόγητη άρνηση της συμμετοχής δημιουργεί κακό προηγούμενο και προβλήματα στις σχέσεις των μελών της ομάδας. Στις σχολικές εορτές (εθνικές, θρησκευτικές κ.ά.) και στις λοιπές εορταστικές ή επετειακές εκδηλώσεις συμμετέχουν υποχρεωτικά. Δικαιολογημένα απουσιάζουν μόνο οι νόμιμα απαλλαγμένοι μαθητές. Οι γιορτές δεν είναι μια τυπική ή συνηθισμένη διαδικασία είναι ανοιχτές στο κοινό, αποτελούν γεγονός για την τοπική κοινωνία και συνεισφέρουν διδακτικά στην αγωγή των παιδιών και στην ευαισθητοποίησή τους για σημαντικά ζητήματα. Η προβολή και η διάχυση των αποτελεσμάτων των δράσεων των μαθητών και των επιτυχιών τους σε κάθε τομέα των δραστηριοτήτων τους αποτελεί υποχρέωση του Σχολείου.
- Οι μαθητές που εκπροσωπούν το Σχολείο σε δημόσιες επίσημες εμφανίσεις (παρελάσεις, αθλητικούς αγώνες, διαγωνισμούς, παρουσιάσεις σε εκπαιδευτικά προγράμματα) πρέπει να αναγνωρίζουν τον τιμητικό ρόλο που τους ανατίθεται, να συμμετέχουν με ζήλο και σοβαρότητα και να αποτελούν παράδειγμα για τους συμμαθητές τους.
- Η συμμετοχή των μαθητών στις προγραμματισμένες εκπαιδευτικές ή ψυχαγωγικές δραστηριότητες εκτός Σχολείου είναι προαιρετική και γίνεται μόνο με τη σύμφωνη γνώμη των Γονέων, που δηλώνεται εγγράφως στο Σχολείο. Η συμμετοχή των μαθητών/τριών στις δραστηριότητες αυτές, ωστόσο, είναι επιβεβλημένη. Σε περίπτωση γνωστοποιημένης οικονομικής δυσχέρειας το Σχολείο τακτοποιεί το ζήτημα υπό απόλυτη εχεμύθεια. Σε περίπτωση έκτακτου κωλύματος μαθητή, ο γονέας ενημερώνει το Σχολείο και του επιστρέφεται το ποσόν συμμετοχής, εφόσον έχει καλυφθεί το συνολικό κόστος. Η εκπαιδευτική επίσκεψη πραγματοποιείται εφ' όσον συμμετέχει το 75% των μαθητών. Οι μη συμμετέχοντες μαθητές δεν προσέρχονται στο Σχολείο την ημέρα ή τις ώρες που πραγματοποιείται η δράση.

Γονείς και κηδεμόνες

Οι Γονείς και Κηδεμόνες των μαθητών πρέπει να γνωρίζουν ότι:

- Το Σχολείο είναι Δημόσιο Εκπαιδευτικό Ίδρυμα και δεν λειτουργεί με κριτήρια του ιδιωτικού τομέα και της αγοράς. Η λειτουργία του καθορίζεται από τους Νόμους του Κράτους και τις κατά καιρούς αποφάσεις της Πολιτείας, τους οποίους το Σχολείο, οι Εκπαιδευτικοί και όλοι οι παράγοντες της Σχολικής Κοινότητας υποχρεούνται να τηρούν απαρέγκλιτα. Έχει την αναφορά του στη Δ/ση Πρωτοβάθμιας Εκπαίδευσης για τα θέματα Διοίκησης και στον Σύμβουλο Εκπαίδευσης για παιδαγωγικά, διδακτικά, επιμορφωτικά και λοιπά σχολικά θέματα. Εσωτερικά οργανωτικά θέματα, θέματα σχολικής ζωής και δράσεων για την καλύτερη λειτουργία του Σχολείου αντιμετωπίζονται με αποφάσεις του Συλλόγου Διδασκόντων. Για τα τυχόν προβλήματα που είναι δυνατόν, κατά καιρούς, να αντιμετωπίζει το Σχολείο λόγω διαφορών συνθηκών και συγκυριών (κτιριακό, έλλειψη προσωπικού), ενημερώνονται άμεσα υπηρεσιακώς οι αρμόδιες Υπηρεσίες και Φορείς, οι οποίοι έχουν και την τελική ευθύνη της τακτοποίησης και αποκατάστασης. Το Σχολείο δεν έχει διαθέσιμους πόρους για παρεμβάσεις κτιριακού επιπέδου ή πρόσληψης προσωπικού. Αρμόδιος για τα κτιριακά και λοιπά τεχνικά ζητήματα είναι ο Δήμος Ηρακλείου, για τα ζητήματα προσωπικού η Δ/ση Πρωτοβάθμιας Εκπαίδευσης και για τα οικονομικά ζητήματα η Σχολική Επιτροπή Πρωτοβάθμιας Εκπαίδευσης Δήμου Ηρακλείου. Το Σχολείο μας φιλοξενεί το Νηπιαγωγείο ΣΕΠ Ηρακλείου (2 αίθουσες) και Παράρτημα του 58^{ου} Νηπιαγωγείου Ηρακλείου (1 αίθουσα). Το Σχολείο εκπροσωπείται νόμιμα από την Διευθύντρια ή την Αναπληρώτριά της, αν απουσιάζει η πρώτη.

- Απευθύνονται στους Εκπαιδευτικούς του Σχολείου με ευγένεια, σεβόμενοι τον ρόλο και το έργο που τους αναθέτει η Πολιτεία για την αγωγή και τη μόρφωση των παιδιών τους. Οι Εκπαιδευτικοί μας είναι κρατικοί λειτουργοί, ασκούν το εκπαιδευτικό έργο σύμφωνα με τους Νόμους του Κράτους και την παιδαγωγική τους συνείδηση, έχουν επιστημονική κατάρτιση, την οποία συνεχώς αναβαθμίζουν, είτε με πρωτοβουλία της Πολιτείας, είτε με δική τους προσπάθεια και προσφέρουν τις θεσμοθετημένες υπηρεσίες τους προς όλους τους/τις μαθητές/τριες αδιακρίτως, χωρίς κανενός είδους προκατάληψη.
- Συζητούν για οποιοδήποτε θέμα τους απασχολεί με τους αρμόδιους Εκπαιδευτικούς - οι οποίοι είναι πάντοτε πρόθυμοι να συνεισφέρουν στην αντιμετώπισή του με γνώση και επιστημονσύνη. Δεν προβαίνουν σε υποτιμητικές κρίσεις για Εκπαιδευτικούς ή μαθητές και δεν σχολιάζουν απόντα πρόσωπα μέσα στους χώρους του Σχολείου. Το Σχολείο δέχεται όλους τους γονείς ως ίσους και είναι πρόθυμο να ακούσει τις απόψεις τους, να τους εξυπηρετήσει και να τους διευκολύνει, στα πλαίσια των δυνατοτήτων του.
- Τις απόψεις, σκέψεις ή προτάσεις τους ή την όποια διαφωνία τους για γενικότερα θέματα Τμήματος ή σχολικής καθημερινότητας μπορούν να αναπτύσσουν ελεύθερα αλλά πολιτισμένα στις κατ' ιδίαν συναντήσεις ή τις προγραμματισμένες συγκεντρώσεις με τη Δ/νση του Σχολείου, τους/τις Δασκάλους/ες των Τάξεων και τους/τις Εκπαιδευτικούς Ειδικοτήτων και φυσικά μέσω του συλλογικού τους οργάνου (Σύλλογος Γονέων και Κηδεμόνων). Λαμβάνουν σοβαρά υπόψη τις παρατηρήσεις, επισημάνσεις και προτάσεις των Εκπαιδευτικών, σχετικά με την πρόοδο, επίδοση και συμπεριφορά των μαθητών/τριών και παίρνουν τα προτεινόμενα και ενδεικνυόμενα μέτρα για την αντιμετώπιση ζητημάτων.
- Δεν ζητούν από Εκπαιδευτικό να προσφέρει στα παιδιά τους εξωσχολική φροντιστηριακή διδασκαλία (ιδιαίτερα μαθήματα). Εκτός του ότι αυτό απαγορεύεται ρητά από τον Νόμο για τους δημόσιους εκπαιδευτικούς λειτουργούς είναι και αντίθετο προς τον σκοπό της ίσης παροχής εκπαίδευσης και της προσφοράς ίσων ευκαιριών προς όλους τους μαθητές.
- Είναι υποχρεωμένοι να προσέρχονται στο Σχολείο όταν καλούνται από τη Δ/νση ή τους Εκπαιδευτικούς κατά τις ομαδικές ή ατομικές ενημερώσεις – συζητήσεις για την πρόοδο των μαθητών/τριών.
- Στην πρωινή προσέλευση των μαθητών οι γονείς παραδίδουν τα παιδιά τους και αποχωρούν· δεν εισέρχονται στο Σχολείο, δεν εισέρχονται στις αίθουσες διδασκαλίας για «τακτοποίηση» των πραγμάτων των παιδιών τους, δεν κυκλοφορούν στους χώρους του, ούτε παρευρίσκονται στην πρωινή συγκέντρωση – προσευχή για ουσιαστικούς κοινωνικούς και παιδαγωγικούς λόγους. Ωστόσο, αν υπάρχει μεγάλη ανάγκη (θέματα υγείας ή άλλοι σοβαροί λόγοι) θα πρέπει να αναφέρεται για συνεννόηση με το Σχολείο. Τα παιδιά πρέπει από την πρώτη μέρα να ανεξαρτητοποιούνται από τη γονεϊκή παρουσία κατά τις ώρες παραμονής τους στο Σχολείο και να εντάσσονται απρόσκοπτα στο γενικό σχολικό περιβάλλον ισότιμα και ισόνομα προς κάθε συμμαθητή/ριά τους. Όλοι οι μαθητές, αδιακρίτως, βρίσκονται στο Σχολείο «σε καλά, έμπειρα και υπεύθυνα χέρια». Γενικά, κανένας ενήλικας υπό οποιαδήποτε ιδιότητα δεν εισέρχεται στο Σχολείο χωρίς άδεια ή προηγούμενη επικοινωνία.
- Δεν διαπληκτίζονται με άλλους γονείς ή μαθητές, ούτε προβαίνουν σε πράξεις ή λόγους απειλών, συστάσεων ή επιπλήξεων, προσπαθώντας να λύσουν τα θέματα που προκύπτουν μεταξύ των παιδιών. Αντίθετα, μπορούν να συζητούν το κάθε θέμα με το Σχολείο και να βρίσκονται πρόσφορες λύσεις, προς το κοινό συμφέρον, με καλή διάθεση, κατανόηση και πνεύμα εμπιστοσύνης. Κάθε βίαιη συμπεριφορά - μέσα κι έξω από το Σχολείο - γονέα προς το παιδί του ή προς άλλο μαθητή είναι απαράδεκτη και το Σχολείο είναι υποχρεωμένο, σύμφωνα με τον Νόμο, να καταγγέλλει τον παραβάτη στις Αρχές για τα περαιτέρω.
- Ενημερώνονται μέσω του ιστότοπου του Σχολείου, των γραπτών ενημερώσεων και των ανακοινώσεων που αναρτώνται στην εξωτερική πινακίδα του Σχολείου για άμεσα θέματα και για τη γενικότερη οργάνωση και δράση του Σχολείου. Επίσης, παρέχουν στο Σχολείο κάθε πληροφορία που τους ζητείται για τα ατομικά στοιχεία των μαθητών ή για κάθε άλλο θέμα που άπτεται της αγωγής των μαθητών και για την καλύτερη αντιμετώπιση κρίσιμων ζητημάτων που παρουσιάζονται. Για κάθε αλλαγή στοιχείων κατοικίας ή επικοινωνίας (δ/νση, τηλέφωνα) ή οικογενειακής κατάστασης (διάσταση, διαζύγιο, μονογονεϊκή οικογένεια, γονική επιμέλεια,

κηδεμονία) ενημερώνεται άμεσα το Σχολείο. Προσκομίζουν στο Σχολείο τα απαραίτητα δικαιολογητικά για τις εγγραφές και τη φοίτηση των μαθητών. Ενημερώνουν το Σχολείο για κάθε θέμα υγείας που μπορεί να αντιμετωπίζει το παιδί τους και για κάθε θέμα που άπτεται της ψυχοκοινωνικής κατάστασής του και θέτουν υπ' όψιν του Σχολείου κάθε διαγνωστικό έγγραφο, ώστε να έχει ο μαθητής άμεση και αποτελεσματική στήριξη. Αποστέλλουν στο Σχολείο τις Υπεύθυνες Δηλώσεις σχετικά με την πραγματοποίηση εκπαιδευτικών δράσεων και άλλων εκδηλώσεων μέσα στις καθορισμένες προθεσμίες. Κάθε αμέλεια ή καθυστέρηση δυσχεραίνει την καλή οργάνωση των δραστηριοτήτων μας.

- Σε περίπτωση μεγάλης οικονομικής δυσχέρειας ή δυσάρεστης οικογενειακής κατάστασης, κατά την οποία μπαίνει σε κίνδυνο η ψυχοσωματική υγεία του παιδιού και η στοιχειώδης διαβίωσή του, μπορούν να απευθύνονται στο Σχολείο. Το Σχολείο κινητοποιεί τους πρόσφορους μηχανισμούς για την άμεση παροχή βοήθειας για την ανακούφιση της δυσχέρειας. Η καλλιέργεια της αρχής της αλληλεγγύης είναι μια από τις πρώτιστες υποχρεώσεις μας. Ευνόητο είναι ότι τηρείται η εχεμύθεια και όλες οι ενέργειες γίνονται διακριτικά και αθόρυβα.
- Γενικά, τηρούν με ιδιαίτερη προσοχή, ευαισθησία και συνέπεια τα θέματα που αναφέρθηκαν παραπάνω και συνεργάζονται με το Σχολείο έχοντας πάντα υπ' όψιν όχι μόνο το ατομικό αλλά και το κοινό συμφέρον.

IV. Παιδαγωγικός έλεγχος

Τα ζητήματα μη αποδεκτής συμπεριφοράς στο σχολείο αποτελούν αντικείμενο συνεργασίας των γονέων/κηδεμόνων με τον/την εκπαιδευτικό υπεύθυνο/η της τάξης, τη Διευθύντρια της σχολικής μονάδας, τον Σύλλογο Διδασκόντων και τον Σύμβουλο Εκπαίδευσης, προκειμένου να υπάρξει η καλύτερη δυνατή παιδαγωγική αντιμετώπιση του θέματος. Σε κάθε περίπτωση και πριν από οποιαδήποτε απόφαση, λαμβάνεται υπόψη η βασική αρχή του σεβασμού της προσωπικότητας και των δικαιωμάτων του παιδιού. Οι σωματικές ποινές δεν επιτρέπονται.

Το σχολείο, ως φορέας αγωγής, έχει καθήκον να λειτουργεί έτσι ώστε οι μαθητές και μαθήτριες να συνειδητοποιήσουν ότι κάθε πράξη τους έχει συνέπειες, να μάθουν να αναλαμβάνουν την ευθύνη των επιλογών τους και να γίνουν υπεύθυνοι πολίτες. Αν η συμπεριφορά του μαθητή και της μαθήτριας δεν εναρμονίζεται με τα αποδεκτά πρότυπα και αποκλίνει από την τήρηση του εσωτερικού κανονισμού του σχολείου, τότε αντιμετωπίζει τον παιδαγωγικό έλεγχο, σύμφωνα με τις αρχές της ψυχολογίας και παιδαγωγικής που διέπουν την ηλικία του αλλά και τις κείμενες διατάξεις.

Οι γονείς/κηδεμόνες ενημερώνονται από το Σχολείο για την όποια μη αποδεκτή συμπεριφορά των παιδιών τους και των ενεργειών που θα αναληφθούν. Η στενή συνεργασία σχολείου-γονέων/κηδεμόνων είναι πάντα αναγκαία και επιβεβλημένη.

VII. Καινοτόμες πρακτικές που έχουν υιοθετηθεί στο σχολείο

Στο ταχύτατα μεταβαλλόμενο πλαίσιο που χαρακτηρίζει τη σημερινή εποχή, η εκπαίδευση καλείται να βελτιώσει επιτυχημένες παραδοσιακές πρακτικές και να αναδείξει νέες προσεγγίσεις, οι οποίες να απαντούν στη σημερινή πραγματικότητα του 21ου αιώνα, στις προσδοκίες και στις ανάγκες των μαθητών. Νέα αντικείμενα, νέα εκπαιδευτικά μέσα και περιβάλλοντα, νέες παιδαγωγικές προσεγγίσεις και καινοτόμες ιδέες φαίνεται να είναι ιδιαίτερα υποσχόμενες, για μαθητές και εκπαιδευτικούς, σε ό,τι αφορά στις εκπαιδευτικές εμπειρίες και στις ευκαιρίες μάθησης που διαμορφώνουν. Στο Σχολείο μας λόγω της ταυτότητάς του υιοθετούνται και εφαρμόζονται καινοτόμες πρακτικές και δράσεις καθώς και Όμιλοι Δημιουργικότητας με ευθύνη του ΕΠ.Ε.Σ.

Επίσης, στο σχολείο υλοποιούνται κάθε χρόνο προγράμματα e-Twinning καθώς και προγράμματα Σχολικών Δραστηριοτήτων.

VIII. Άλλα θέματα

Προσωπικά δεδομένα

Τηρείται απαρέγκλιτα η ισχύουσα νομοθεσία για τα προσωπικά δεδομένα όλων των μελών της σχολικής κοινότητας. Επιπροσθέτως, σύμφωνα με τις κείμενες διατάξεις και τον Γενικό Κανονισμό Προστασίας Δεδομένων της Ευρωπαϊκής Ένωσης (GDPR), επιβάλλεται η γραπτή συγκατάθεση των γονέων ως προς τη συλλογή, επεξεργασία και δημοσιοποίηση οπτικού υλικού των παιδιών τους.

Εμβολιασμός μαθητών/μαθητριών

Σύμφωνα με τη γνωμοδότηση της Εθνικής Επιτροπής Εμβολιασμών υποχρεωτικά είναι όλα εκείνα τα εμβόλια που είναι ενταγμένα στο Εθνικό Πρόγραμμα Εμβολιασμών. Ένα από τα δικαιολογητικά εγγραφής, αποτελεί και η επίδειξη του Βιβλιαρίου Υγείας ή άλλο στοιχείο από το οποίο αποδεικνύεται ότι έγιναν τα προβλεπόμενα εμβόλια.

4. Επικοινωνία και Συνεργασία Γονέων/Κηδεμόνων-Σχολείου

I. Σημασία της επικοινωνίας και της συνεργασίας σχολείου-οικογένειας

Πολύ σημαντική παράμετρος της συνολικής λειτουργίας του Σχολείου και του κλίματος που δημιουργείται είναι η επικοινωνία και η εποικοδομητική συνεργασία με τους γονείς/κηδεμόνες των μαθητών/μαθητριών και με τον Σύλλογο Γονέων και Κηδεμόνων. Η εμπιστοσύνη του παιδιού στο σχολείο ενισχύεται από τη θετική στάση των γονέων/κηδεμόνων προς το Σχολείο και τον/την εκπαιδευτικό.

Για οποιοδήποτε αίτημά τους οι γονείς/κηδεμόνες απευθύνονται στο δάσκαλο/στη δασκάλα της τάξης. Σε περίπτωση που δεν υπάρξει κοινά αποδεκτή λύση ή συνεννόηση, απευθύνονται στη Διευθύντρια του Σχολείου.

II. Διαδικασίες ενημέρωσης και επικοινωνίας Σχολείου και γονέων/κηδεμόνων

Οι συναντήσεις για ενημέρωση των γονέων/κηδεμόνων με τους εκπαιδευτικούς προγραμματίζονται με απόφαση του Συλλόγου Διδασκόντων:

- Στην αρχή του διδακτικού έτους, όπου λαμβάνει χώρα ενημέρωση για ζητήματα που αφορούν στην εύρυθμη λειτουργία του σχολείου.
- Μια φορά τουλάχιστον το μήνα σε προκαθορισμένη από τον/την εκπαιδευτικό του τμήματος ημέρα και ώρα, για θέματα που αφορούν στην αγωγή και πρόοδο των μαθητών/μαθητριών.
- Κάθε φορά που ο/η εκπαιδευτικός της τάξης κρίνει αναγκαία μια έκτακτη συνάντηση
- Κατά την επίδοση του Ελέγχου προόδου ανά τρίμηνο.
- Εντός δέκα (10) ημερών από τη λήξη του τριμήνου, πραγματοποιείται παιδαγωγική συνάντηση του/της εκπαιδευτικού της τάξης με τους γονείς/κηδεμόνες των μαθητών/μαθητριών, προκειμένου να ενημερωθούν για την πρόοδο των παιδιών τους.
- Κατά την ολοκλήρωση του σχολικού έτους για τους τίτλους προόδου – σπουδών.
- Η είσοδος των γονέων/κηδεμόνων στο σχολικό χώρο επιτρέπεται μόνο κατά τις προβλεπόμενες ώρες συναντήσεων με τους εκπαιδευτικούς των τάξεων.
- Οι γονείς-κηδεμόνες οφείλουν να επικαιροποιούν τα στοιχεία επικοινωνίας τους, και να ενημερώνουν άμεσα τους εκπαιδευτικούς για κάθε αλλαγή, ώστε το Σχολείο να έχει τα ισχύοντα τηλέφωνα τους και τις έγκυρες ηλεκτρονικές διευθύνσεις τους για την αποστολή ενημερωτικών σημειωμάτων ή/και βεβαιώσεων για την πραγματοποίηση εκπαιδευτικών εκδρομών, για την παρακολούθηση εκπαιδευτικών θεαμάτων κ.λπ.. Τέλος, οι γονείς/κηδεμόνες θα πρέπει να έχουν φροντίσει, είτε οι ίδιοι ή πρόσωπα που έχουν εξουσιοδοτήσει, να είναι άμεσα διαθέσιμοι σε επικείμενες έκτακτες περιπτώσεις.

III. Σύλλογος Γονέων και Κηδεμόνων

Οι γονείς/κηδεμόνες των μαθητών και μαθητριών κάθε Σχολείου συγκροτούν τον Σύλλογο Γονέων & Κηδεμόνων, που φέρει την επωνυμία του σχολείου και συμμετέχουν αυτοδικαίως σε αυτόν. Ο Σύλλογος Γονέων & Κηδεμόνων είναι ένας σημαντικός θεσμός, αποτελεί αναπόσπαστο μέρος της Σχολικής Κοινότητας και για αυτό είναι σημαντική η συμμετοχή όλων των γονέων/κηδεμόνων. Βρίσκεται σε άμεση συνεργασία με τη Διευθύντρια, τον Σύλλογο Διδασκόντων του σχολείου, αλλά και με τον/την Πρόεδρο της Σχολικής Επιτροπής του Δήμου.

IV. Σχολικό Συμβούλιο

Σε κάθε σχολική μονάδα λειτουργεί το Σχολικό Συμβούλιο, στο οποίο συμμετέχουν ο Σύλλογος Διδασκόντων, το Διοικητικό Συμβούλιο του Συλλόγου Γονέων & Κηδεμόνων και ο εκπρόσωπος της τοπικής αυτοδιοίκησης. Έργο του Σχολικού Συμβουλίου είναι η συμβολή του στη διασφάλιση της

εύρυθμης λειτουργίας της σχολικής μονάδας. Το Σχολικό Συμβούλιο λειτουργεί συλλογικά και προτείνει παρεμβάσεις για την επίλυση θεμάτων που αφορούν στον τρόπο οργάνωσης και λειτουργίας της διαδικασίας της σίτισης, στην υγιεινή, στην ασφάλεια και στην πρόληψη ατυχημάτων στον σχολικό χώρο καθώς και σε ζητήματα βελτίωσης της υλικοτεχνικής υποδομής.

V. Η σημασία της σύμπραξης όλων

Ένα ανοιχτό, συνεργατικό, συμπεριληπτικό και δημοκρατικό Σχολείο έχει ανάγκη από τη σύμπραξη όλων (μαθητών/τριών, εκπαιδευτικών, Διευθύντριας, Συμβούλου Εκπαίδευσης, Διεύθυνσης Εκπαίδευσης, Περιφερειακής Διεύθυνσης Εκπαίδευσης, Υπουργείου παιδείας, Συλλόγου Γονέων και Κηδεμόνων, Σχολικής Επιτροπής, Τοπικής Αυτοδιοίκησης), για να επιτύχει στην αποστολή του.

Άρθρο 5: Πολιτική του σχολείου προστασίας από πιθανούς κινδύνους

Αντιμετώπιση έκτακτων αναγκών

Οι φυσικές καταστροφές παρουσιάζουν αυξητική τάση τα τελευταία χρόνια με ποικίλες συνέπειες στο ανθρωπογενές περιβάλλον. Οι σχολικές μονάδες, ως λειτουργικοί χώροι φιλοξενίας και δραστηριοποίησης ευάλωτης ομάδας του πληθυσμού, απαιτούν αυξημένο βαθμό ετοιμότητας έναντι των κινδύνων αυτών.

Για την προστασία από σεισμούς και φυσικά φαινόμενα που τους συνοδεύουν, επικαιροποιείται τακτικά το Σχέδιο Μνημονίου Ενεργειών για τη διαχείριση του Σεισμικού Κινδύνου και υλοποιούνται ασκήσεις ετοιμότητας κατά τη διάρκεια του σχολικού έτους.

Η Διευθύντρια του σχολείου, στην αρχή του σχολικού έτους και σε συνεργασία με τον Σύλλογο Διδασκόντων, προβαίνει σε όλες τις απαιτούμενες ενέργειες που προβλέπονται για την αντιμετώπιση των έκτακτων αναγκών εντός του σχολικού χώρου. Επίσης ενημερώνουν τους/τις μαθητές/μαθήτριες για τους βασικούς κανόνες και τρόπους αντίδρασης κατά την εκδήλωση των φαινομένων αυτών.

Τέλος, σε καταστάσεις πανδημίας ή ακραίων-επικίνδυνων φαινομένων οι εκπαιδευτικοί, μαθητές/μαθήτριες, γονείς/κηδεμόνες, Διευθύντρια, οφείλουν να συμμορφώνονται και να ακολουθούν ρητά τις οδηγίες που εκδίδουν οι εκάστοτε αρμόδιοι φορείς/υπηρεσίες: π.χ. ΕΟΔΥ, Υ.ΠΑΙ.Θ.Α. Υπουργείο Πολιτικής Προστασίας, κ.λπ. για την εύρυθμη λειτουργία της σχολικής μονάδας και την ασφάλεια των μελών της.

Ειδικό σχέδιο αποχώρησης λόγω έκτακτων συνθηκών

Σε περίπτωση έκτακτης ανάγκης, για την ασφάλεια των παιδιών έχει καταρτιστεί σχέδιο διαφυγής και πραγματοποιούνται ασκήσεις ετοιμότητας.

Χώρος συγκέντρωσης σε περίπτωση ανάγκης

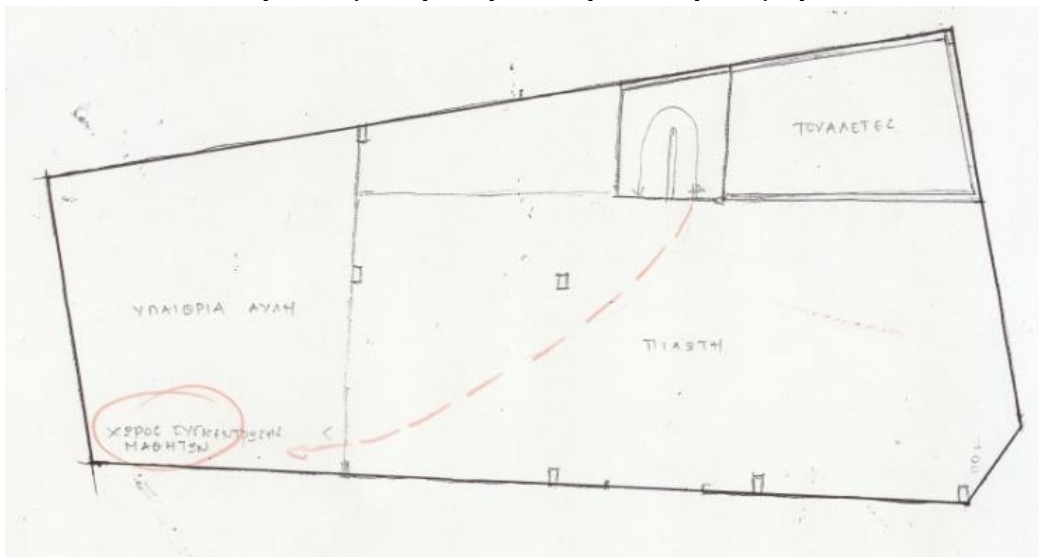

Κάτοψη ισογείου.

Άρθρο 6:Εσωτερικός Κανονισμός Λειτουργίας- Διαδικασίες διασφάλισης της εφαρμογής του

Ο κοινά συμφωνημένος Κανονισμός βασίζεται στην ισχύουσα νομοθεσία και στις σύγχρονες παιδαγωγικές και διδακτικές αρχές. Η τήρησή του από όλους τους παράγοντες του Σχολείου (μαθητές/μαθήτριες, εκπαιδευτικούς, λοιπό επιστημονικό προσωπικό, γονείς/κηδεμόνες, βοηθητικό προσωπικό) με αμοιβαίο σεβασμό στον διακριτό θεσμικό ρόλο τους αποτελεί προϋπόθεση της εύρυθμης λειτουργίας του σχολείου και είναι το θεμέλιο πάνω στο οποίο μπορεί το Σχολείο να οικοδομήσει για να πετύχει τους στόχους και το όραμά του.

Θέματα που ανακύπτουν και δεν προβλέπονται από τον Κανονισμό, αντιμετωπίζονται κατά περίπτωση από τη Διευθύντρια και τον Σύλλογο Διδασκόντων, σύμφωνα με τις αρχές της παιδαγωγικής επιστήμης και την κείμενη εκπαιδευτική νομοθεσία, σε πνεύμα συνεργασίας με όλα τα μέλη της σχολικής κοινότητας.

Οι γονείς/κηδεμόνες των μαθητών και μαθητριών ενημερώνονται ηλεκτρονικά σχετικά με τον κανονισμό του σχολείου.

Ηράκλειο, 29 Σεπτεμβρίου 2023

Η Διευθύντρια

Αρβανιτάκη Μαρία

Εγκρίνεται	
Ο Σύμβουλος Εκπαίδευσης	Ο Διευθυντής Εκπαίδευσης
Ημερομηνία:	Ημερομηνία:

Πηγές

Νομοθετικές ρυθμίσεις

- Ν.4692/2020, «Αναβάθμιση του Σχολείου και άλλες διατάξεις»
- Ν. 4823/2021 (άρθρο 107), που προβλέπει τη σύνθεση του Σχολικού Συμβουλίου
- ΠΔ 79/2020, «Οργάνωση και λειτουργία νηπιαγωγείων και δημοτικών σχολείων»
- Προγραμματισμός εκπαιδευτικού έργου Νηπιαγωγείων και Δημοτικών Σχολείων για το σχολικό έτος 2019-2020 ([Η Εγκύκλιος για Νηπιαγωγεία σε μορφή pdf](#), [Η Εγκύκλιος για Δημοτικά Σχολεία σε μορφή pdf](#))
- Καθηκοντολόγιο Εκπαιδευτικών ([ΦΕΚ 1340/2002 – Φ.353.1/324/105657/Δ1/2002](#))

Άλλες πηγές

- Σχολικός Οδηγός - Για τους γονείς και κηδεμόνες των μαθητών και μαθητριών των Δημόσιων Νηπιαγωγείων και Δημοτικών Σχολείων - Υπουργείο Παιδείας και Θρησκευμάτων
- Διεθνής Σύμβαση για τα Δικαιώματα του Παιδιού (1989) - Συνήγορος του Παιδιού

Ενδεικτικοί εσωτερικοί κανονισμοί σχολείων:

- 6ο Δημοτικό Σχολείο Βριλησίων [ανάκτηση 31/8/2020, [σύνδεσμος](#)]
- 6ο Δημοτικό Σχολείο Καλύμνου [ανάκτηση 31/08/2020, [σύνδεσμος](#)]
- 1ο Δημοτικό Σχολείο Άργους Ορεστικού [ανάκτηση 31/08/2020: [σύνδεσμος](#)]
- Πρότυπο Γυμνάσιο Αναβρύτων [ανάκτηση 31/08/2020, [σύνδεσμος](#)]