

# 6<sup>ο</sup> ΝΗΠΙΑΓΩΓΕΙΟ

## ΠΤΟΛΕΜΑΪΔΑΣ



### ΕΣΩΤΕΡΙΚΟΣ ΚΑΝΟΝΙΣΜΟΣ ΛΕΙΤΟΥΡΓΙΑΣ ΣΧΟΛΕΙΟΥ

Πρότυπος Κανονισμός Λειτουργίας σχολικών μονάδων  
Πρωτοβάθμιας

2024-2025

ΤΑΥΤΟΤΗΤΑ ΤΟΥ ΣΧΟΛΕΙΟΥ	
6 <sup>ο</sup> Νηπιαγωγείο Πτολεμαΐδας	Διεύθυνση Α' /θμιας Κοζάνης
Κωδικός Σχολείου:9270089	

ΣΤΟΙΧΕΙΑ	
Έδρα του 6 <sup>ου</sup> Νηπιαγωγείου Πτολεμαΐδας	Γερμ. Καραβαγγέλη 4
Τηλ: 2463054721	Fax: 2463054721
Email: <a href="mailto:mail@6nip-ptolem.koz.sch.gr">mail@6nip-ptolem.koz.sch.gr</a>	Ιστοσελίδα: <a href="https://blogs.sch.gr/6nipptol/">https://blogs.sch.gr/6nipptol/</a>

ΣΥΓΓΡΑΦΕΤΑΙ -ΣΥΝΔΗΜΙΟΥΡΓΕΙΤΑΙ

Ο Πρόεδρος της Δημοτικής Επιτροπής  
Εκπαίδευσης του Δήμου Εορδαίας:

Η προϊσταμένη

Ημερομηνία: 10/10/2024

Ημερομηνία: 10/10/2024

Πρόεδρος Συλλόγου Γονέων/Κηδεμόνων

Διδακτικό προσωπικό

Δεν υπάρχει τυπικά εκλεγμένος σύλλογος

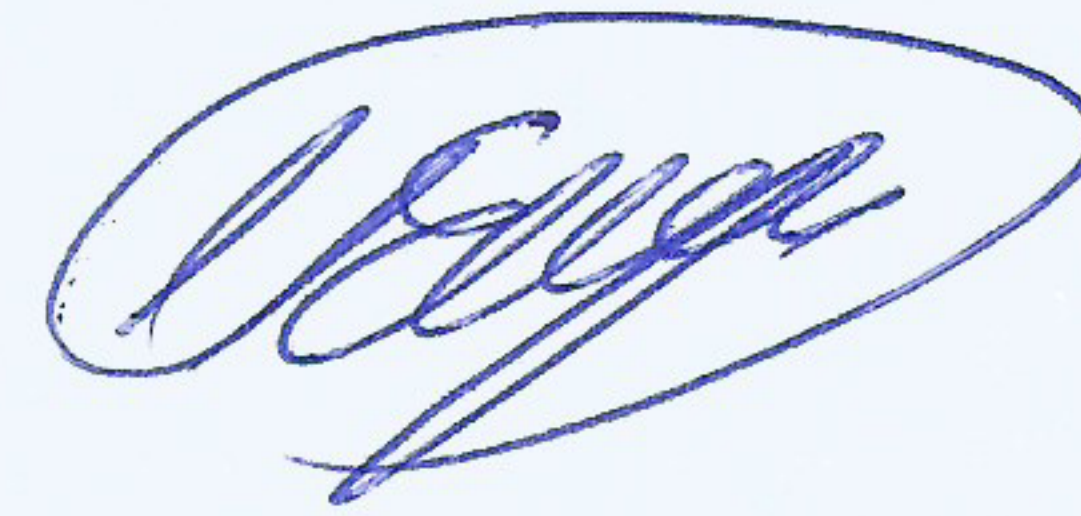

Γεωργιάδου Γεωργία



Βαρδανίκα Στεργιανή

Σχολική Νοσηλεύτρια

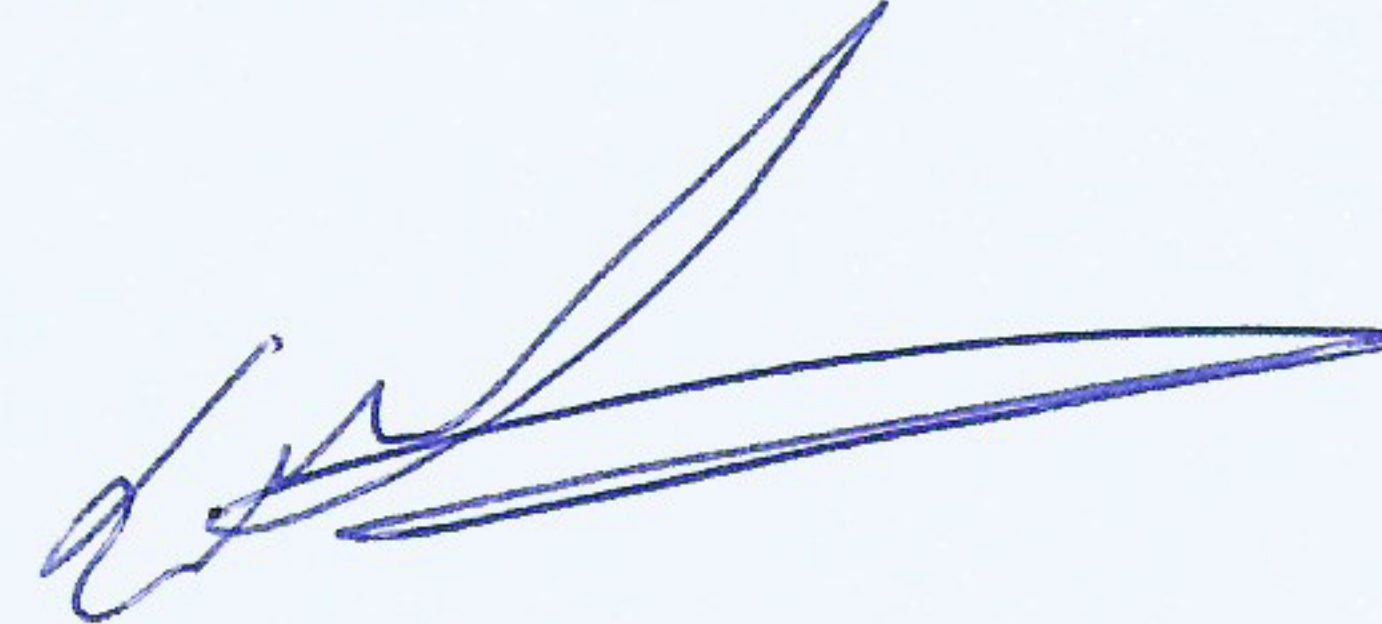

Σιδηροπούλου Αριστούλα

Ημερομηνία: 10/10/2024

Ημερομηνία: 10/10/2024

## Περιεχόμενα

Εισαγωγή- Ορισμός .....	4
Γενικός σκοπός Νηπιαγωγείου.....	4
Σύνταξη, έγκριση και τήρηση του Κανονισμού .....	5
<b>1.Βασικέςαρχές και στόχοι του Εσωτερικού Κανονισμού Λειτουργίας</b> .....	5
<b>2. Κεντρικοί άξονες λειτουργίας του Εσωτερικού Κανονισμού</b> .....	6
2.1 Σχολικό Έτος – Επίσημες αργίες.....	6
2.2 Διδακτικό ωράριο .....	6
2.3 Προσέλευση - παραμονή στο σχολείο και αποχώρηση από αυτό... ..	7
2.4 Ωρολόγιο Πρόγραμμα του Σχολείου .....	8
<b>3. Σχολική και κοινωνική Ζωή</b> .....	9
3.1 Φοίτηση .....	9
3.2 Ποιότητα του σχολικού χώρου .....	10
3.3 Διάλειμμα .....	11
3.4 Σχολικό πρόγραμμα .....	11
3.5 Συμπεριφορά- Δικαιώματα-Υποχρεώσεις .....	12
3.6 Συμπεριφορά μαθητών/τριών - Παιδαγωγικός έλεγχος .....	13-14
3.7 Άλλα θέματα .....	15
3.7.1 Εμβολιασμός μαθητών/μαθητριών.....	15
3.7.2 Προσωπικά δεδομένα.....	15
3.7.3 Πρόληψη φαινομένων Βίας και Σχολικού εκφοβισμού.....	15
3.7.4 Σχολικές εκδηλώσεις –δραστηριότητες.....	16
3.7.5 Προετοιμασία γεύματος-Γεύμα- Προσευχή.....	17
3.7.6 Χρήση κινητών τηλεφώνων και ηλεκτρονικών συσκευών.....	18
3.7.7 Εύρυθμη λειτουργία σχολικών μονάδων.....	18
<b>4. Επικοινωνία και Συνεργασία Γονέων/Κηδεμόνων-Σχολείου</b> .....	18
4.1 Σημασία της επικοινωνίας και της συνεργασίας σχολείου-οικογένειας .....	18
4.2 Διαδικασίες ενημέρωσης και επικοινωνίας Σχολείου και γονέων /κηδεμόνων.....	18
4.3 Σύλλογος Γονέων και Κηδεμόνων .....	19
4.4 Σχολικό Συμβούλιο .....	19
<b>5.Πολιτική προστασίας του σχολείου από πιθανούς κινδύνους</b> .....	20
Αντιμετώπιση έκτακτων αναγκών .....	21
<b>6. Ανατροφοδότηση- προτάσεις βελτιώσεις</b> .....	22
<b>7. Νέα Ψηφιακά Εργαλεία</b> .....	22
7.1 Ψηφιακή Βεβαίωση Φοίτησης.....	22
7.2 Ψηφιακή Πλατφόρμα για την αντιμετώπιση της ενδοσχολικής βίας και των φαινομένων εκφοβισμού.....	22
7.2.1 Πρωτόκολλο διαχείρισης περιστατικών ενδοσχολικής βίας και εκφοβισμού (E.BI.E.).....	23-24
7.3 Ψηφιακή Ενημέρωση γονέων/κηδεμόνων.....	25
<b>Πηγές</b> .....	25
<b>Βιβλιογραφία</b> .....	26

## **Εισαγωγή- Ορισμός**

Με τον όρο Εσωτερικός Κανονισμός Λειτουργίας του σχολείου νοείται το σύνολο των όρων και των κανόνων που αποτελούν προϋποθέσεις για να πραγματοποιείται ανενόχλητα, μεθοδικά και αποτελεσματικά το έργο του σχολείου. Επιπλέον, ο Εσωτερικός Κανονισμός Λειτουργίας του σχολείου αποτελεί σημαντικό παιδαγωγικό μέσο που βοηθά στην ομαλή σχολική ζωή, στη συνεργασία, στην αλληλεγγύη, στον δημοκρατικό διάλογο και στην αποδοχή της διαφορετικότητας. ΦΕΚ Β 5387/26-9-2024

Σκοπός του Εσωτερικού Κανονισμού Λειτουργίας του σχολείου σύμφωνα με το ΦΕΚ Β 5387/26-9-2024 είναι η θεμελίωση ενός πλαισίου που υποστηρίζει το εκπαιδευτικό έργο συμβάλλοντας στην απρόσκοπτη συμμετοχή όλων στην εκπαιδευτική διαδικασία, στη διαμόρφωση κλίματος που στηρίζει την ολόπλευρη ανάπτυξη της προσωπικότητας των μαθητών/τριών καλλιεργώντας δεξιότητες, όπως η δημιουργικότητα, ο αυτοέλεγχος, η συνεργασία, η ενσυναίσθηση, η αλληλεγγύη, ο αμοιβαίος σεβασμός, η αποδοχή της διαφορετικότητας, η περιβαλλοντική συνείδηση, και στην εξασφάλιση της σωματικής ασφάλειας και της συναισθηματικής πλήρωσης όλων των μελών της σχολικής κοινότητας.

Ο Κανονισμός βασίζεται σε όσα προβλέπονται από την πολιτεία για την εκπαίδευση και τη λειτουργία των δημόσιων και ιδιωτικών Σχολείων, ενσωματώνει αποδεκτές παιδαγωγικές αρχές και είναι προσαρμοσμένος στις ιδιαίτερες συνθήκες λειτουργίας του Νηπιαγωγείου και τα χαρακτηριστικά της τοπικής σχολικής και ευρύτερης κοινότητας.

Το 6ο Νηπιαγωγείο Πτολεμαΐδας αποτελείται από δύο τμήματα πρωινά – υποχρεωτικά και ένα ολοήμερο- προαιρετικό. Υπηρετούν σ' αυτό δύο μόνιμοι εκπαιδευτικοί και μία αποσπασμένη. Επίσης στο σχολείο υπάρχει και μια αναπληρώτρια σχολική νοσηλεύτρια.

1. Αποστολίδου Ευρυκόμη ,προϊσταμένη/ νηπιαγωγός
2. Γεωργιάδου Γεωργία, νηπιαγωγός
3. Βαρδανίκα Στεργιανή , νηπιαγωγός
4. Σιδηροπούλου Αριστούλα σχολική νοσηλεύτρια

## **Γενικός σκοπός του Νηπιαγωγείου**

Ο σκοπός του Νηπιαγωγείου σύμφωνα με την κείμενη νομοθεσία είναι να βοηθήσει τα παιδιά να αναπτυχθούν σωματικά, συναισθηματικά, νοητικά και κοινωνικά μέσα στο πλαίσιο των ευρύτερων στόχων της πρωτοβάθμιας εκπαίδευσης. Το Νηπιαγωγείο, ως φορέας κοινωνικοποίησης του παιδιού (μετά την οικογένεια),θα πρέπει να εξασφαλίζει τις προϋποθέσεις ώστε τα παιδιά να αναπτύσσονται και να κοινωνικοποιούνται ομαλά και πολύπλευρα.

Σύμφωνα με το άρθρο 3, του Ν.1566, το Νηπιαγωγείο βοηθά τα νήπια «να καλλιεργούν τις αισθήσεις τους, να οργανώνουν τις πράξεις τους, κινητικές και νοητικές, να εμπλουτίζουν και να οργανώνουν τις εμπειρίες τους, από το φυσικό και το κοινωνικό περιβάλλον, να αναπτύσσουν πρωτοβουλίες, ελεύθερα και αβίαστα, να αναπτύσσουν την ικανότητα κατανόησης και έκφρασης, με σύμβολα γενικά και ιδιαίτερα, στους τομείς της Γλώσσας, των Μαθηματικών και της Αισθητικής».

Επιπλέον το σύγχρονο νηπιαγωγείο επιδιώκει το σεβασμό της προσωπικότητας του νηπίου, την ικανοποίηση των φυσικών και ψυχικών του αναγκών και το σεβασμό στις ατομικές του διαφορές. Και όλα αυτά μέσα σε μια ατμόσφαιρα στην οποία βασιλεύει η χαρά, το παιχνίδι, η δημιουργία και η πειθαρχημένη ελευθερία.

### **Σύνταξη, έγκριση και τήρηση του Κανονισμού**

Ο Εσωτερικός Κανονισμός Λειτουργίας κοινοποιείται στην οικεία Διεύθυνση Εκπαίδευσης, εγκρίνεται από τον/ την Σύμβουλο Εκπαίδευσης Παιδαγωγικής Ευθύνης του Σχολείου και τον/τη Διευθυντή/ντρια Εκπαίδευσης. Ο Εσωτερικός Κανονισμός Λειτουργίας κάθε σχολικής μονάδας κοινοποιείται σε όλους τους γονείς/κηδεμόνες και αναρτάται στον ιστότοπο του σχολείου, αμέσως μετά την έγκριση αυτού. Η ακριβής τήρησή του αποτελεί ευθύνη και υποχρέωση της Διεύθυνσης του σχολείου, των εκπαιδευτικών, των μαθητών/τριών και των γονέων/ κηδεμόνων/ασκούντων την επιμέλεια.

Ο Κανονισμός, όταν κριθεί αναγκαίο, αναπροσαρμόζεται, μέσω της προβλεπόμενης από τον νόμο συμμετοχικής διαδικασίας όλων των μελών της σχολικής κοινότητας, έτσι ώστε να συμπεριλαμβάνει νέες νομοθετικές ρυθμίσεις, να ανταποκρίνεται στις αλλαγές των συνθηκών λειτουργίας του σχολείου και τις, κατά καιρούς, αποφάσεις των αρμόδιων συλλογικών οργάνων του.

### **1.Βασικές αρχές και στόχοι του Εσωτερικού Κανονισμού Λειτουργίας**

Ο Κανονισμός, περιλαμβάνει όρους και κανόνες, κατανομής αρμοδιοτήτων και ευθυνών, δικαιωμάτων και υποχρεώσεων, για όλα τα μέλη της σχολικής κοινότητας, ώστε να διαμορφώνεται στο σχολείο ένα παιδαγωγικό και διδακτικό κλίμα που διευκολύνει την απρόσκοπτη, μεθοδική και αποτελεσματική λειτουργία του. Ταυτόχρονα οι δυσκολίες και τα προβλήματα που προκύπτουν αντιμετωπίζονται από τα μέλη της σχολικής κοινότητας ως προκλήσεις και ευκαιρίες βελτίωσης, ανάπτυξης και ενδυνάμωσης παιδαγωγικών, διδακτικών και άλλων πρακτικών.

Μέσω των συμφωνημένων αρχών του Κανονισμού του Νηπιαγωγείου, επιδιώκεται:

- Να εξασφαλίζεται ένα υποστηρικτικό πλαίσιο για να πραγματοποιείται με επιτυχία το εκπαιδευτικό έργο και η απρόσκοπτη συμμετοχή όλων των μαθητών/μαθητριών στην εκπαιδευτική διαδικασία.
- Να αναπτύσσεται κατάλληλο κλίμα για την ανάπτυξη της προσωπικότητας του/της κάθε μαθητή/μαθήτριας αλλά και όλων των μελών της σχολικής κοινότητας.
- Να διασφαλίζεται η σωματική και ψυχική υγεία όλων των μελών της σχολικής κοινότητας.
- Να δημιουργείται πλαίσιο συνθηκών για ουσιαστική μάθηση και εργασία.

## 2. Κεντρικοί άξονες λειτουργίας του Εσωτερικού Κανονισμού

### 2.1. Σχολικό και διδακτικό έτος - Επίσημες αργίες

Το σχολικό έτος αρχίζει την 1η Σεπτεμβρίου και λήγει την 31η Αυγούστου. Το διδακτικό έτος ξεκινά την 1η Σεπτεμβρίου και λήγει την 21η Ιουνίου. Οι εκπαιδευτικές δραστηριότητες αρχίζουν την 11η Σεπτεμβρίου και λήγουν την 15η Ιουνίου του επόμενου έτους, ημέρα κατά την οποία χορηγούνται τα αναμνηστικά στα νήπια. Όταν η 15η Ιουνίου είναι Σάββατο ή Κυριακή, οι εκπαιδευτικές δραστηριότητες λήγουν την προηγούμενη Παρασκευή.

Το σχολείο παραμένει κλειστό στις επίσημες αργίες, δηλαδή:

- Την 15η (τοπική αργία) και 28η Οκτωβρίου
- Από 24 Δεκεμβρίου έως και 7 Ιανουαρίου
- Την Καθαρή Δευτέρα,
- Την 25η Μαρτίου
- Από τη Μεγάλη Δευτέρα μέχρι την Κυριακή του Θωμά
- Του Αγίου Πνεύματος

Την προηγούμενη μέρα των επίσημων εορτών 28<sup>η</sup> Οκτωβρίου και 25<sup>η</sup> Μαρτίου πραγματοποιούνται γιορτές.

Τα σχολεία παραμένουν κλειστά όταν οι εκπαιδευτικοί παρακολουθούν ενημέρωση από την Σύμβουλο Εκπαίδευσης.

### 2.2 Διδακτικό ωράριο

Η έναρξη, η λήξη, η διάρκεια μαθημάτων του βασικού υποχρεωτικού προγράμματος και του ολοήμερου νηπιαγωγείου, τα διαλείμματα, ο χρόνος διδασκαλίας ανά διδακτική ώρα καθώς και η έναρξη και λήξη του διδακτικού έτους καθορίζονται από τις κείμενες διατάξεις και αποφάσεις του ΥΠΑΙΘ.

Για το σχολικό έτος 2024-2025 το πρόγραμμα του σχολείου, διαμορφώνεται ως εξής:

#### Υποχρεωτικό πρόγραμμα

• Υποδοχή των μαθητών και των μαθητριών στο σχολείο: 8:15-8:30 • Λήξη υποχρεωτικού προγράμματος-αποχώρηση μαθητών και μαθητριών: 13:00.

#### Ολοήμερο πρόγραμμα

• Έναρξη λειτουργίας των δραστηριοτήτων Ολοήμερου προγράμματος: 13:00. • Λήξη των δραστηριοτήτων Ολοήμερου προγράμματος: 16:00.

Πρόωρη αποχώρηση από το Ολοήμερο πρόγραμμα δεν προβλέπεται.

Προκειμένου να διευκολυνθεί κατά την έναρξη της σχολικής χρονιάς, η ομαλή προσαρμογή των μαθητών/μαθητριών δύναται να εφαρμόζεται ευέλικτο ωράριο παραμονής στο Νηπιαγωγείο κατά τις δύο πρώτες εβδομάδες λειτουργίας (παρ.7, άρθρο 2, Π.Δ. 79/2017). Επίσης προβλέπεται η μεταφορά ωραρίου εργασίας σε απογευματινές ώρες έως δύο φορές κατά τη διάρκεια του σχολικού έτους για την οποία ενημερώνονται ο/η Σύμβουλος Εκπαίδευσης και ο Διευθυντής/Διευθύντρια Εκπαίδευσης (άρθρο 16, παρ.19 Π.Δ. 79/2017).

### **2.3 . Προσέλευση - παραμονή στο σχολείο και αποχώρηση από αυτό.**

Η ώρα προσέλευσης των μαθητών και μαθητριών του Νηπιαγωγείου είναι 8:15 έως 8:30.

Η έγκαιρη προσέλευση των μαθητών/τριών στο σχολείο, η αποχώρησή τους καθώς και η τακτική και ανελλιπή φοίτηση αποτελούν βασικά στοιχεία της εκπαιδευτικής διαδικασίας. Οι μαθητές/τριες προσέρχονται στο σχολείο πριν από την έναρξη των μαθημάτων. Η καθυστερημένη προσέλευση μαθητή/τριας μετά την είσοδο του/της εκπαιδευτικού στην αίθουσα θεωρείται απουσία. Οι μαθητές/τριες δεν επιτρέπεται να αποχωρήσουν από το σχολείο πριν από τη λήξη των μαθημάτων, χωρίς άδεια. Αν παρουσιαστεί ανάγκη έκτακτης αποχώρησης, κατά τη διάρκεια του σχολικού ωραρίου (π.χ. ασθένεια), ενημερώνεται ο/η γονέας/κηδεμόνας/ασκών την επιμέλεια για να παραλάβει το παιδί του/της, εφόσον αυτό είναι ανήλικο, και το παραλαμβάνει αφού πρώτα ενυπόγραφα δηλώσει ενώπιον της Διεύθυνσης της σχολικής μονάδας το γεγονός αυτό.

Για λόγους ασφαλείας των μαθητών/μαθητριών αλλά και για την ομαλή λειτουργία του προγράμματος ή είσοδος του σχολείου κλείνει στις 8:30 ώστε να μην παρακωλύεται το παιδαγωγικό έργο του σχολείου.

Οι εκπαιδευτικοί υποδέχονται τους μαθητές και τις μαθήτριες στην είσοδο του Σχολείου και οι γονείς/κηδεμόνες-συνοδοί αποχωρούν. Κατά τη διάρκεια του χρόνου προσέλευσης των μαθητών/μαθητριών δεν παρευρίσκεται χωρίς άδεια στον χώρο του σχολείου κανένας επισκέπτης.

Οι γονείς/κηδεμόνες προσέρχονται έγκαιρα για την παραλαβή των μαθητών και μαθητριών, παραμένουν έξω από την είσοδο του σχολείου, χωρίς να παρεμποδίζουν τη διαδικασία αποχώρησης. Κάθε καθυστέρηση στην προσέλευση των συνοδών δημιουργεί κινδύνους για την ασφάλεια των μαθητών/μαθητριών που παρακολουθούν το σχολικό πρόγραμμα και παρεμποδίζει τη λειτουργία της σχολικής μονάδας. Σε περιπτώσεις δυσμενών καιρικών συνθηκών, το σχολείο δύναται να τροποποιήσει τη διαδικασία προσέλευσης /αποχώρησης ώστε να μειωθεί στο ελάχιστο η έκθεση γονέων και μαθητών στις καιρικές συνθήκες δίχως να τεθεί σε κίνδυνο η ασφάλεια των μαθητών.

Η ευθύνη για την ασφάλεια των παιδιών μετά το ωράριο λειτουργίας βαραινεί αποκλειστικά το γονέα-κηδεμόνα. Οι τελευταίοι είναι υποχρεωμένοι να γνωρίζουν το ωράριο των παιδιών τους και να ενημερώνονται τακτικά από τα email που αποστέλλονται από το σχολείο, λόγω μη καθημερινής επαφής μαζί τους. Όσοι γονείς παραλαμβάνουν οι ίδιοι τα παιδιά τους είναι σκόπιμο να προσέρχονται έγκαιρα για την παραλαβή τους.

Η αποχώρηση γίνεται με συγκεκριμένους συνοδούς σύμφωνα με την υπεύθυνη δήλωση που έχουν προσκομίσει στο σχολείο. Επίσης αποχώρηση του παιδιού πριν την λήξη του ωραρίου γίνεται με υπεύθυνη δήλωση του γονέα και η ευθύνη αφορά τον ίδιο.

Αν η παραλαβή του παιδιού γίνει από τρίτο άτομο οι γονείς είναι υποχρεωμένοι να ενημερώσουν έγκαιρα την σχολική μονάδα να γνωστοποιήσουν την ιδιότητα του ατόμου ενώ το άτομο θα πρέπει να φέρει μαζί του την αστυνομική ταυτότητα.

Ορίζεται μία μέρα κάθε εβδομάδα και συγκεκριμένη ώρα π.χ. Δευτέρα 12.00-13.00 μ.μ. για την ενημέρωση των γονέων .

## 2.4 Ωρολόγιο Πρόγραμμα του Σχολείου

Το Νηπιαγωγείο εφαρμόζει το Ωρολόγιο Πρόγραμμα όπως αυτό ορίζεται από τις εγκυκλίους του ΥΠΑΙΘΑ και εξειδικεύεται από τον Σύλλογο Διδασκόντων με ευθύνη της Προϊσταμένης του Νηπιαγωγείου και υποβάλλεται προς έγκριση στον Προϊστάμενο/Προϊσταμένη εκπαιδευτικών θεμάτων της οικείας Διεύθυνσης Πρωτοβάθμιας Εκπαίδευσης.

ΠΡΩΙΝΗ ΛΕΙΤΟΥΡΓΙΑ	
ΔΙΑΡΚΕΙΑ	ΠΕΡΙΕΧΟΜΕΝΟ
7:45 – 8:30	Πρόωρη υποδοχή μαθητών/τριών (προαιρετικό πρόγραμμα)
08:15-8:30	Υποδοχή μαθητών/τριών
08:30-09:15	Ελεύθερο παιχνίδι - ενασχόληση στα κέντρα μάθησης (γονιές)
09:15-10:00	Οργανωμένες δραστηριότητες και διερευνήσεις με βάση το ΔΕΠΠΕ-ΑΠΣ ή Εργαστήρια Δεξιοτήτων, πρόγυμα
10:00 – 10:45	ΔΙΑΛΕΙΜΜΑ
10:45-11:30	Οργανωμένες δραστηριότητες και διερευνήσεις με βάση το ΔΕΠΠΕ-ΑΠΣ ή Εργαστήρια Δεξιοτήτων
11:30-12:10	Ελεύθερο παιχνίδι-ενασχόληση στα κέντρα μάθησης, ανατροφοδότηση (γονιές)
12:10-12:45	Οργανωμένες δραστηριότητες και διερευνήσεις με βάση το ΔΕΠΠΕ-ΑΠΣ ή Εργαστήρια Δεξιοτήτων- Αναστοχασμός- Ανατροφοδότηση- Προγραμματισμός της επόμενης ημέρας και προγραμματισμός επόμενου εργαστηρίου
12:45-13:00	Προετοιμασία για αποχώρηση
13:00	ΑΠΟΧΩΡΗΣΗ
ΠΡΟΑΙΡΕΤΙΚΟ ΩΛΟΗΜΕΡΟ ΠΡΟΓΡΑΜΜΑ	
ΔΙΑΡΚΕΙΑ	ΠΕΡΙΕΧΟΜΕΝΟ
13:00-14:20	Προετοιμασία γεύματος/γεύμα Χαλάρωση/ύπνος/Ελεύθερο παιχνίδι-ενασχόληση στα κέντρα μάθησης (γονιές)
14:20-15:00	Δραστηριότητες και διερευνήσεις με βάση το ΔΕΠΠΕ-ΑΠΣ
15:00-15:20	ΔΙΑΛΕΙΜΜΑ
15:20-16:00	Ελεύθερο και οργανωμένο παιχνίδι, ανατροφοδότηση
15:45-16:00	Προετοιμασία για αποχώρηση
16:00	ΑΠΟΧΩΡΗΣΗ



\*Μάθημα Αγγλικών : 2 φορές την εβδομάδα .....

\*Εργαστήρια Δεξιότητων με βάση το ΔΕΠΠΣ: 3 φορές την εβδομάδα (Δευτέρα-Τετάρτη - Παρασκευή ).

### 3. Σχολική και κοινωνική Ζωή

#### 3.1 Φοίτηση

Οι εγγραφές των νηπίων-προνηπίων για το εκάστοτε σχολικό έτος γίνεται μέσω της σελίδας <https://www.gov.gr/arxes/oloi-foreis/paideias-kai-threskeumaton/eggraphe-se-nepiagogeio> με ευθύνη των γονέων/κηδεμόνων, το χρονικό διάστημα από 1 Μαρτίου έως 20 Μαρτίου του έτους.

Οι γονείς υποχρεούνται να προσκομίσουν στην Προϊσταμένη του νηπιαγωγείου τα εξής : το βιβλιάριο υγείας παιδιού ή άλλο στοιχείο στο οποίο να αναγράφεται πως έγιναν από τα προβλεπόμενα από το νόμο εμβόλια, το Ατομικό Δελτίο Υγείας Μαθητή(ΑΔΥΜ) , υπεύθυνη δήλωση του γονέα/κηδεμόνα ότι αναλαμβάνει την ευθύνη για την ασφαλή μετακίνηση του νηπίου από και προς το σχολείο, αποδεικτικό στοιχείο όπως προβλέπεται από το άρθρο 1, του Π.Δ. 200/98 (ΦΕΚ 161/1998)(π.χ. λογαριασμός ΔΕΗ, μισθωτήριο κατοικίας ή άλλο έγγραφο) από το οποίο, κατά την κρίση της Προϊσταμένης του Νηπιαγωγείου, φαίνεται η διεύθυνση κατοικίας του μαθητή.

Η φοίτηση των μαθητών/μαθητριών στο Νηπιαγωγείο είναι διετής και υποχρεωτική. Εγγράφονται σ' αυτό νήπια που συμπληρώνουν την 31η Δεκεμβρίου του έτους εγγραφής ηλικία τεσσάρων (4) ετών. Η φοίτηση εποπτεύεται από την εκπαιδευτικό της τάξης, ο οποία καταγράφει τις καθημερινές απουσίες και από την Προϊσταμένη που τις καταχωρίζει στο πληροφοριακό σύστημα του ΥΠΑΙΘΑ. Η ελλιπής φοίτηση και μάλιστα χωρίς σοβαρό λόγο, δυσχεραίνει τόσο το σχολικό έργο όσο και την πρόοδο των μαθητών/μαθητριών. Την ουσιαστική αλλά και την τυπική ευθύνη απέναντι στο σχολείο και την πολιτεία για τη φοίτηση των μαθητών, φέρουν κατά το νόμο οι γονείς/κηδεμόνες τους.

Από το σχολικό έτος 2024-2025 είναι διαθέσιμη νέα λειτουργία του πληροφοριακού συστήματος myschool για τη συμπλήρωση των παρουσιών των μαθητών/μαθητριών που έχουν εγγραφεί σε τμήματα Ολοήμερου και Πρωινής Ζώνης/Πρόωρης Υποδοχής. Οι παρουσίες- απουσίες των μαθητών/τριων καταγράφονται και καταχωρούνται καθημερινά. Το όριο απουσιών των παιδιών είναι το 100 αν ξεπεραστεί γίνεται επαναφοίτηση του μαθητή.

Στο Νηπιαγωγείο φοιτούν δυο ηλικίες νηπίων.

Η πρώτη ηλικία (νήπια) περιλαμβάνει τα νήπια, τα οποία τις 31 Δεκεμβρίου του έτους εγγραφής συμπληρώνουν ηλικία πέντε (5) ετών.

Η δεύτερη ηλικία (προνήπια) περιλαμβάνει τα νήπια, τα οποία στις 31 Δεκεμβρίου του έτους εγγραφής συμπληρώνουν ηλικία τεσσάρων (4) ετών.

Για την **επανάληψη φοίτησης**, σύμφωνα με τις παρ.7 και 8, του άρθρου 6, του ΠΔ 79/2017 (Α' 109, διορθ. σφ. Α' 112) όπως τροποποιήθηκε και ισχύει με την παρ. 1δ του άρθρου 23 του ν.4559/2018 (Α' 142), ισχύουν τα εξής: «7. Επανάληψη φοίτησης στο νηπιαγωγείο για ένα (1) ακόμη έτος μπορεί να γίνει με τη **συγκατάθεση των γονέων/κηδεμόνων, όταν βεβαιώνεται με γνωμάτευση ΚΕ.Δ.Α.Σ.Υ. ή σχετική βεβαίωση του συντονιστή εκπαιδευτικού έργου ειδικής αγωγής και ενταξιακής εκπαίδευσης ή του συντονιστή εκπαιδευτικού έργου νηπιαγωγών ότι ο μαθητής παρουσιάζει σοβαρές δυσκολίες για να παρακολουθήσει την Α' τάξη του δημοτικού σχολείου.**» «8. Σε κάθε περίπτωση δεν εγγράφεται ούτε δύναται να επαναφοιτήσει στο νηπιαγωγείο μαθητής που την 31η Δεκεμβρίου του έτους εγγραφής ή επαναφοίτησης έχει συμπληρώσει την ηλικία των επτά (7) ετών».

### **3.2 Ποιότητα του σχολικού χώρου**

Ένας από τους στόχους του σχολείου είναι η καλλιέργεια της αίσθησης της ευθύνης στους/στις μαθητές/τριες σε ό,τι αφορά την ποιότητα του σχολικού χώρου. Καθαρά και συντηρημένα κτίρια -αίθουσες, εργαστήρια, παραρτήματα, ο αύλειος χώρος διαμορφώνουν τον περιβάλλοντα χώρο μέσα στον οποίο είναι δυνατόν να καλλιεργηθεί η ψυχή του/τις μαθητή/τριας. Φθορές, ζημιές και κακή χρήση της περιουσίας του σχολείου αποδυναμώνουν τις εκπαιδευτικές δυνατότητές του και οδηγούν στην αντίληψη της απαξίωσης της δημόσιας περιουσίας.

Στις περιπτώσεις εκείνες, όπου αποδεδειγμένα η φθορά/καταστροφή, μερική ή ολική, σχολικών κτιρίων, χώρων και παραρτημάτων αυτών, καθώς και υλικοτεχνικής υποδομής και εξοπλισμού εντός αυτών, αποδίδεται σε συγκεκριμένο/η μαθητή/τρια, ο/η τελευταίος/α ελέγχεται για τη συμπεριφορά αυτή και η δαπάνη αποκατάστασης βαρύνει τον γονέα/κηδεμόνα του/της ή τον/την ίδιο/ίδια, αν είναι ενήλικος/η.

Συγκεκριμένα, η Διεύθυνση της σχολικής μονάδας καλεί τον ίδιο τον/τη μαθητή/τρια που είναι ενήλικος/η ή τον γονέα/κηδεμόνα/ασκούντα την επιμέλεια στον οποίο αποδεδειγμένα αποδίδεται η ζημία και του ζητάει να την αποκαταστήσει, μέσα σε προθεσμία πέντε (5) ημερών. Στην περίπτωση που δηλώσουν ότι δεν προτίθενται να αποκαταστήσουν τη ζημία, τότε η Διεύθυνση της σχολικής μονάδας το γνωστοποιεί στον οικείο Δήμο ή στη Σχολική Επιτροπή, σύμφωνα με τα οριζόμενα στο άρθρο 28 του ν. 5056/2023. Ο Δήμος ή η Σχολική Επιτροπή οφείλει να ζητήσει και να λάβει τρεις (3) προσφορές για την αποκατάσταση της ζημίας και να διαλέξει την πιο οικονομική, συντάσσοντας προς τούτο σχετικό πρακτικό. Αφού ολοκληρωθούν οι εργασίες στη σχολική μονάδα, τότε ο οικείος .

Δήμος ή η Σχολική Επιτροπή που επιβαρύνθηκε με τη σχετική δαπάνη καλείται να αποστείλει το αποδεικτικό εξόφλησης είτε στον/στην ενήλικο/η μαθητή/τρια ή στους γονείς/κηδεμόνες του/ της. Τους καλεί εντός προθεσμίας πέντε (5) ημερών να καταβάλουν το ποσό σε συγκεκριμένο λογαριασμό του Δήμου ή της Σχολικής Επιτροπής και γνωστοποιώντας τους, ταυτόχρονα, ότι σε περίπτωση μη καταβολής του θα υπάρξει σχετική βεβαίωση οφειλής από την αρμόδια οικονομική υπηρεσία του Δήμου και είσπραξή της, σύμφωνα με τα οριζόμενα στον ν. 4978/2022. Σε περίπτωση άρνησης, η σχετική δαπάνη βεβαιώνεται και ακολουθεί η διαδικασία είσπραξης της.

### **3.3 Διάλειμμα**

Κατά τη διάρκεια του διαλείμματος οι μαθητές/μαθήτριες παραμένουν στην τάξη ή βγαίνουν στην αυλή ανάλογα με τις καιρικές συνθήκες που επικρατούν. Το διάλειμμα είναι χρόνος παιχνιδιού και ανάπτυξης κοινωνικών σχέσεων όπου οι μαθητές και οι μαθήτριες αλληλεπιδρούν, παίζουν αρμονικά και για οποιοδήποτε πρόβλημα ή δυσκολία αντιμετωπίζουν απευθύνονται στην εκπαιδευτικό. Κατά τη διάρκεια του διαλείμματος δεν επιτρέπεται κανένας ανήλικος ή ενήλικος να παρακολουθεί, να συνομιλεί ή να δίνει αντικείμενα σε μαθητές και μαθήτριες του σχολείου από τα κάγκελα του προαύλιου χώρου. Στη διάρκεια των διαλειμμάτων την ευθύνη της εποπτείας των παιδιών φέρουν οι Νηπιαγωγοί που διδάσκουν στο εκάστοτε τμήμα και η προϊσταμένη.

### **3.4 Σχολικό πρόγραμμα**

Η φοίτηση στο Νηπιαγωγείο αποτελεί το πιο σημαντικό βήμα στη ζωή του παιδιού για τη μάθηση, την προσωπική ανάπτυξη και κοινωνικοποίηση του. Οι μαθητές και μαθήτριες παρακολουθούν και συμμετέχουν ενεργά στην καθημερινή εκπαιδευτική διαδικασία σεβόμενοι τους κανόνες του σχολείου, όπως διαμορφώνονται από τους ίδιους και τους εκπαιδευτικούς της τάξης, όπως και το δικαίωμα και το δικαίωμα των συμμαθητών και συμμαθητριών τους για μάθηση.

Τα παιδιά μαθαίνουν να συνεργάζονται, να δημιουργούν, να αλληλεπιδρούν, να αυτενεργούν και να είναι υπεύθυνα. Η συνεργασία μεταξύ γονέων/κηδεμόνων και εκπαιδευτικών έχει κοινό στόχο την υγιή ανάπτυξη παιδιών με ολοκληρωμένη προσωπικότητα.

Το πρόγραμμα δραστηριοτήτων το οποίο ακολουθούμε έχει καθοριστεί με όσα προβλέπει και περιλαμβάνει το Νέο Προγράμματα Σπουδών για το νηπιαγωγείο του Υπουργείου Παιδείας, Θρησκευμάτων και Αθλητισμού. Είναι επίσης σύμφωνο με τις απαιτήσεις της εποχής μας, τόσο για την παροχή ποιοτικής αλλά και άρτιας εκπαίδευσης.

Το πρόγραμμα δραστηριοτήτων προεκτείνεται και συμπληρώνεται με εκπαιδευτικές επισκέψεις σε Μουσεία, θέατρα, με θρησκευτικές και επετειακές εκδηλώσεις.

Δράσεις – Προγράμματα εκπονούνται κατά τη διάρκεια της χρονιάς βασιζόμενοι πάντα στις κλίσεις και τα ενδιαφέροντα των παιδιών .

Το σχολικό έτος 2024-2025 συνεχίζεται η διδασκαλία της Αγγλικής γλώσσας στο Νηπιαγωγείο μέσα από δημιουργικές δραστηριότητες, βιωματικού χαρακτήρα. Επίσης συνεχίζονται τα Εργαστήρια Δεξιοτήτων τα οποία προσαρμόζονται ανά ηλικία, με στόχο, μέσω της εισαγωγής νέων θεματικών όπως ρομποτική, επιχειρηματικότητα, οδική ασφάλεια, οικολογική συνείδηση, την ενίσχυση των εγκάρσιων δεξιοτήτων και βασικών ικανοτήτων των μαθητών, μεταξύ των οποίων οι ψηφιακές ικανότητες, η κριτική σκέψη, η ικανότητα επίλυσης προβλημάτων και η ικανότητα για μάθηση.

### **Η Προϊσταμένη**

- Συμβάλει στη δημιουργία κλίματος δημοκρατικής συμπεριφοράς των διδασκουσών και των μαθητών/μαθητριών και είναι υπεύθυνη σε συνεργασία με τις εκπαιδευτικούς για την ομαλή λειτουργία του σχολείου.
- Ενημερώνει τα μέλη της εκπαιδευτικής κοινότητας για την εκπαιδευτική νομοθεσία, τις εγκυκλίους και τις αποφάσεις που αφορούν τη λειτουργία του Σχολείου και τις αρμοδιότητες του Συλλόγου Διδασκόντων.
- Λαμβάνει μέριμνα για την εξασφάλιση παιδαγωγικών μέσων και εργαλείων, την καλή χρήση τους στη σχολική τάξη, τη λειτουργικότητα και την αντικατάστασή τους, σε περίπτωση φθοράς.
- Είναι υπεύθυνη μαζί με τις εκπαιδευτικούς, για την καθαριότητα και αισθητική των χώρων του Νηπιαγωγείου, καθώς και για την προστασία της υγείας και ασφάλειας των μαθητών/μαθητριών.
- Έχει την ευθύνη για τη διαμόρφωση θετικού κλίματος στο σχολείο, για την ανάπτυξη αρμονικών σχέσεων ανάμεσα στα μέλη της σχολικής κοινότητας.

### **Οι εκπαιδευτικοί**

- Εκπαιδεύουν τους μαθητές και τις μαθήτριες, σύμφωνα με τους σκοπούς και τους στόχους της προσχολικής εκπαίδευσης και μέσα στο πλαίσιο της εκπαιδευτικής πολιτικής και με την καθοδήγηση των Στελεχών της Εκπαίδευσης.
- Προετοιμάζουν καθημερινά και οργανώνουν την εκπαιδευτική διαδικασία, εφαρμόζοντας σύγχρονες και κατάλληλες μεθόδους διδασκαλίας, με βάση τις ανάγκες και ιδιαιτερότητες των μαθητών/μαθητριών.
- Συνεργάζονται με τους μαθητές/μαθήτριες, σέβονται την προσωπικότητά τους, καλλιεργούν και εμπνέουν σ' αυτούς, κυρίως με το παράδειγμά τους, δημοκρατική συμπεριφορά.
- Μεριμνούν για την δημιουργία κλίματος αρμονικής συνεργασίας και συνεχούς και αμφίδρομης επικοινωνίας με τους γονείς/κηδεμόνες των μαθητών/μαθητριών, και τους ενημερώνουν για τη φοίτηση, τη συμπεριφορά και την εξέλιξη των παιδιών τους.
- Φροντίζουν για την πρόοδο όλων των μαθητών/μαθητριών τους και τους προσφέρουν παιδεία διανοητική, ηθική και κοινωνική.
- Συμβάλλουν στην εμπέδωση ενός ήρεμου, θετικού, συνεργατικού, συμπεριληπτικού, εποικοδομητικού σχολικού κλίματος.

- Ενδιαφέρονται για τις συνθήκες ζωής των μαθητών/μαθητριών τους στην οικογένεια και στο ευρύτερο κοινωνικό περιβάλλον, λαμβάνουν υπόψη τους παράγοντες που επηρεάζουν την πρόοδο και συμπεριφορά μαθητών/μαθητριών τους και υιοθετούν κατάλληλες παιδαγωγικές ενέργειες, ώστε να αντιμετωπισθούν πιθανά προβλήματα.
- Ενθαρρύνουν τους μαθητές/μαθήτριες να συμμετέχουν ενεργά στη διαμόρφωση και λήψη αποφάσεων για θέματα που αφορούν τους ίδιους και το σχολείο και καλλιεργούν τις αρχές και ντο πνεύμα αλληλεγγύης και συλλογικότητας.
- Συνεργάζονται με τους εκπαιδευτικούς ειδικής αγωγής προκειμένου να υποστηριχθούν οι μαθητές με ειδικές εκπαιδευτικές ανάγκες καθώς και οι οικογένειές τους.
- Συνεργάζονται με την Προϊσταμένη, τους γονείς και τα αρμόδια Στελέχη Εκπαίδευσης για την καλύτερη δυνατή παιδαγωγική αντιμετώπιση προβλημάτων συμπεριφοράς, σεβόμενοι την προσωπικότητα και τα δικαιώματα των μαθητών/μαθητριών.
- Ανανεώνουν και εμπλουτίζουν τις γνώσεις τους, σχετικά με τις επιστήμες της αγωγής τόσο μέσω των διάφορων μορφών επιμόρφωσης, που παρέχονται θεσμικά από το σύστημα της οργανωμένης εκπαίδευσης, όσο μέσω της ενδοσχολικής επιμόρφωσης ή και της αυτοεπιμόρφωσης.

### Οι μαθητές/μαθήτριες

- Επιδεικνύουν σεβασμό, με τη στάση τους, προς κάθε μέλος της σχολικής κοινότητας.
- Κατά τη διάρκεια των μαθημάτων τηρούν τους κανόνες της τάξης, συμμετέχουν ενεργά συν διαμορφώνοντας την καθημερινή διαδικασία.
- Απευθύνονται στους/στις εκπαιδευτικούς και στη Διεύθυνση του Σχολείου και ζητούν τη βοήθειά τους, για κάθε πρόβλημα που τους απασχολεί και τους δημιουργεί εμπόδιο στη σχολική ζωή.
- Προσέχουν ώστε να διατηρούν καθαρούς όλους τους χώρους και δείχνουν ενδιαφέρον για την υλική περιουσία του σχολείου.
- Αποφεύγουν ρητά την άσκηση οποιασδήποτε μορφής βίας (σωματική, λεκτική ή ψυχολογική).
- Προσπαθούν να λύνουν τις αντιθέσεις ή διαφωνίες με διάλογο. Σε περιπτώσεις που γίνονται αποδεκτές ή παρατηρητές βίαιης λεκτικής, ψυχολογικής ή και σωματικής συμπεριφοράς, ενεργούν άμεσα και ακολουθούν τα παραπάνω βήματα:
  - Συζητούν άμεσα και ειρηνικά με όποιον έχουν διαφορά.
  - Απευθύνονται στον υπεύθυνο εκπαιδευτικό τμήματος.
  - Απευθύνονται στην Προϊσταμένη του Νηπιαγωγείου.

➤ Συμβάλλουν στη υιοθέτηση αειφόρων πρακτικών, όπως η ανακύκλωση υλικών. ➤ Στις σχολικές εκδηλώσεις και γιορτές αλλά και στις διδακτικές επισκέψεις εκτός Νηπιαγωγείου ακολουθούν τους συνοδούς εκπαιδευτικούς και συμπεριφέρονται με ευγένεια και ευπρέπεια.

### **Γονείς και κηδεμόνες**

- Φροντίζουν ώστε το παιδί να έρχεται έγκαιρα και ανελλιπώς στο σχολείο και να ενημερώνουν σε περίπτωση απουσίας του.
- Διαβάζουν προσεκτικά όλες τις ανακοινώσεις, έντυπες ή ηλεκτρονικές, ώστε να ενημερώνονται για θέματα λειτουργίας του Σχολείου.
- Συνεργάζονται αρμονικά σε προσωπικό επίπεδο με τη Διεύθυνση και τον Σύλλογο των Διδασκόντων για θέματα που αφορούν τους μαθητές/μαθήτριες.
- Ενημερώνουν έγκαιρα και προσκομίζουν τα σχετικά έγγραφα, αν υπάρχουν, για κάθε ειδικό θέμα που αντιμετωπίζουν τα παιδιά τους (θέματα υγείας, ειδικές εκπαιδευτικές ικανότητες ή ανάγκες, θέματα οικογενειακής και κοινωνικής κατάστασης) τα οποία μπορούν να επηρεάσουν την επίδοση, τη φοίτηση και συμπεριφορά του παιδιού και ζητούν τη συνδρομή του σχολείου.

### **3.6 Συμπεριφορά μαθητών/τριών - Παιδαγωγικός έλεγχος**

Αποκλίσεις των μαθητών/τριών από τη δημοκρατική συμπεριφορά, τους κανόνες του σχολείου, τους όρους της ισότιμης συμμετοχής στη ζωή του σχολείου, από τον οφειλόμενο σεβασμό στον/στην εκπαιδευτικό, στον/ στην συμμαθητή/τρια, στη σχολική περιουσία, θεωρούνται σχολικά παραπτώματα. Τα σχολικά παραπτώματα αντιμετωπίζονται από το σχολείο σύμφωνα με την ισχύουσα νομοθεσία και με γνώμονα την αρχή ότι η κατασταλτική αντιμετώπιση αυτών των φαινομένων είναι η τελευταία επιλογή, χωρίς όμως να αποκλείεται η εφαρμογή των κάθε φορά ισχυόντων παιδαγωγικών μέτρων.

Τα θέματα αποκλίνουσας συμπεριφοράς των μαθητών/τριών στο σχολείο αποτελούν αντικείμενο συνεργασίας του/της εκπαιδευτικού της τάξης, τον/τη Διευθυντή/τρια Προϊστάμενο/η της σχολικής μονάδας, τον Σύλλογο Διδασκόντων/ουσών και τον/τη Σύμβουλο Εκπαίδευσης Παιδαγωγικής Ευθύνης, προκειμένου να υπάρξει η καλύτερη δυνατή παιδαγωγική αντιμετώπισή τους. Σε κάθε περίπτωση και πριν από οποιαδήποτε απόφαση, λαμβάνεται υπόψη η βασική αρχή του σεβασμού της προσωπικότητας και των δικαιωμάτων των μαθητών/τριών

Οι σωματικές ποινές δεν επιτρέπονται.

Το σχολείο, ως φορέας αγωγής, έχει καθήκον να λειτουργεί έτσι ώστε οι μαθητές και μαθήτριες να συνειδητοποιήσουν ότι κάθε πράξη τους έχει συνέπειες, να μάθουν να αναλαμβάνουν την ευθύνη των επιλογών τους και να γίνουν υπεύθυνοι πολίτες. Αν η συμπεριφορά του μαθητή και της μαθήτριας δεν εναρμονίζεται με τα αποδεκτά πρότυπα και αποκλίνει από την τήρηση του εσωτερικού κανονισμού του σχολείου, τότε αντιμετωπίζει τον παιδαγωγικό έλεγχο, σύμφωνα με τις αρχές της ψυχολογίας και παιδαγωγικής που διέπουν την ηλικία του.

Οι γονείς/κηδεμόνες ενημερώνονται από το Σχολείο για την όποια μη αποδεκτή συμπεριφορά των παιδιών τους. Η στενή συνεργασία σχολείου-γονέων/κηδεμόνων είναι πάντα αναγκαία και επιβεβλημένη.

### **3.7 Άλλα θέματα**

#### **3.7.1 Εμβολιασμός μαθητών/μαθητριών**

Σε ό,τι αφορά στον εμβολιασμό των μαθητών/τριών ισχύει η υπό στοιχεία Φ.6/451/115136/Γ1/16-09- 2010 εγκύκλιος του Υ.ΠΑΙ.Θ.Α..

Σύμφωνα με την γνωμοδότηση της Εθνικής Επιτροπής Εμβολιασμών υποχρεωτικά είναι όλα εκείνα τα εμβόλια που είναι ενταγμένα στο Εθνικό Πρόγραμμα Εμβολιασμών. Ένα από τα δικαιολογητικά εγγραφής, αποτελεί και η επίδειξη του Βιβλιαρίου Υγείας ή άλλο στοιχείο από το οποίο αποδεικνύεται ότι έγιναν τα προβλεπόμενα εμβόλια. Επίσης δεν μπορούμε να χορηγήσουμε φάρμακο στο παιδί όπως ορίζει η σχετική νομοθεσία [Απόφαση Φ.7/495/123484 /Γ1 - 4 - 10 -2010](#),

#### **3.7.2 Προσωπικά δεδομένα**

Για την προστασία των προσωπικών δεδομένων δεν επιτρέπεται η δημοσίευση στο internet και στα μέσα κοινωνικής δικτύωσης, φωτογραφιών που αφορούν στα παιδιά του σχολείου, καθώς και η ονομαστική δυσφήμιση του σχολείου. Για την ανάρτηση φωτογραφιών στην Ιστοσελίδα του σχολείου γίνονται όλες οι προβλεπόμενες από το νόμο ενέργειες για την προστασία των προσωπικών δεδομένων των παιδιών. Για όλα τα προβλήματα που ανακύπτουν θα πρέπει πρώτα να απευθύνονται οι γονείς στους εκπαιδευτικούς του σχολείου, και να προσπαθούν να βρουν από κοινού τρόπους για την επίλυσή τους.

#### **3.7.3 Πρόληψη φαινομένων Βίας και Σχολικού εκφοβισμού**

Η ανάπτυξη θετικού σχολικού κλίματος αποτελεί σημαντικό παράγοντα της διαδικασίας πρόληψης ή/και αντιμετώπισης φαινομένων βίας, παρενόχλησης, εξαναγκασμού και σχολικού εκφοβισμού. Χαρακτηριστικά του θετικού και υγιούς σχολικού κλίματος είναι ο αμοιβαίος σεβασμός, η αποδοχή της διαφορετικότητας, η προώθηση της συνεργασίας με φορείς, η συνεργασία του σχολείου με την οικογένεια.

Μέσα από την εκπόνηση σχεδίων εργασίας , τη συμμετοχή σε διαπολιτισμικές δραστηριότητες, τις επισκέψεις σε χώρους πολιτισμικού ενδιαφέροντος , τις διασχολικές δράσεις και τα παιχνίδια με ανάλογο περιεχόμενο. Έτσι αναπτύσσεται ο σεβασμός , το συνεργατικό πνεύμα και η διάδραση.

### 3.7.4 Σχολικές εκδηλώσεις –δραστηριότητες

Το σχολείο οργανώνει μία σειρά εκδηλώσεων/δραστηριοτήτων που στόχο έχουν τη σύνδεση σχολικής και κοινωνικής ζωής, τον εμπλουτισμό των υπάρχουσών γνώσεων των μαθητών/τριών, την απόκτηση δεξιοτήτων ζωής και την ευαισθητοποίησή τους σε κοινωνικά θέματα. Οι ενδοσχολικές εκδηλώσεις, οι σχολικές δραστηριότητες και η συμμετοχή σε καινοτόμα σχολικά προγράμματα γίνονται με πρωτοβουλίες, ιδέες και ευθύνη των ίδιων των μαθητών/τριών, επειδή με τον τρόπο αυτό αισθάνονται υπεύθυνοι/ες, αναδεικνύουν τις ικανότητές τους, τις κλίσεις τους, τα ενδιαφέροντά τους και το ταλέντο τους

Το πρόγραμμα εκδηλώσεων- δραστηριοτήτων και καινοτόμων σχολικών προγραμμάτων, προεκτείνεται και συμπληρώνεται με εκπαιδευτικές επισκέψεις σε Μουσεία, θέατρα, με θρησκευτικές και επετειακές εκδηλώσεις, στις οποίες η συμμετοχή των μαθητών- τριών είναι προαιρετική και με αντίστοιχες εκδηλώσεις δραστηριότητες στον χώρο του σχολείου. Κατά την πραγματοποίηση των εκδηλώσεων δραστηριοτήτων τηρείται το ημερήσιο σχολικό διδακτικό ωράριο. Σε περίπτωση εκδηλώσεων- δραστηριοτήτων που πραγματοποιούνται εκτός του σχολείου και απαιτούν μετακίνηση των μαθητών από το σχολείο υπάρχει πάντα έγκαιρη ενημέρωση προς τους γονείς και γραπτή έγκρισή του. Η συμπεριφορά και οι υποχρεώσεις των μαθητών κατά τη διάρκειά τους είναι ανάλογη με το υπόλοιπο σχολικό πρόγραμμα.

Στις σχολικές γιορτές το ωράριο διαμορφώνεται κατά περίπτωση και οι γονείς ενημερώνονται εκ των προτέρων για το πρόγραμμα της γιορτής (στις Εθνικές γιορτές π.χ. ορίζεται η ώρα έναρξης και η διάρκεια της γιορτής και δε λειτουργεί το Ολοήμερο).

- Σχολικές δράσεις θεωρούνται όλες οι προγραμματισμένες και κατάλληλα σχεδιασμένες δράσεις του σχολείου που συμπληρώνουν και εμπλουτίζουν τα προγράμματα σπουδών.
- Πραγματοποιούνται κατά τη διάρκεια του διδακτικού ωραρίου , εντός ή και εκτός του σχολείου και σε συνεργασία με άλλα σχολεία ή και με άλλους φορείς όπως Μουσεία, Κέντρα περιβαλλοντικής εκπαίδευσης κλπ.
- Δράσεις που πραγματοποιούνται εντός του σχολείου .
- Εκπαιδευτικές επισκέψεις σε κοντινή απόσταση από το σχολείο, περιορισμένης χρονικής διάρκειας, που απαιτούν την έγγραφη σύμφωνη γνώμη των γονέων- κηδεμόνων.
- Εκπαιδευτικές επισκέψεις σε πιο μακρινή απόσταση από το σχολείο , μετά από απόφαση του Συλλόγου διδασκόντων και την υποβολή σχετικού πρακτικού στη Διεύθυνση Α/θμιας εκπ/σης για έγκριση. Απαιτείται έγγραφη συναίνεση των γονέων.



- Οι προγραμματισμένες δράσεις πρέπει να εντάσσονται στον ετήσιο προγραμματισμό του σχολείου και να έχει ενημερωθεί αυτές ο/η Σ.Ε.Ε. ➤ Οι έκτακτες δράσεις που δεν εντάσσονται στον ετήσιο προγραμματισμό, εγκρίνονται από τον/ην Προϊστάμενο/η της σχολικής μονάδας, μετά από εισήγηση του Συλλόγου Διδασκόντων και την γραπτή ή προφορική ενημέρωση του/ης Συμβούλου Εκπαίδευσης.
- Οι διδακτικές επισκέψεις γίνονται σε χώρους ιστορικού και επιστημονικού ενδιαφέροντος και απαιτείται ο κατάλληλος σχεδιασμός τους , ο οποίος περιλαμβάνει:
  - A. Τους επιδιωκόμενους σκοπούς και στόχους
  - B. Τις δραστηριότητες προετοιμασίας
  - Γ. Τις δραστηριότητες στο χώρο της επίσκεψης
  - Δ. Την αποτίμηση και την αξιολόγηση (ΠΔ 79/2017 άρθρο 16
    - Η συμμετοχή όλων των εκπαιδευτικών στις σχολικές δράσεις είναι υποχρεωτική .
    - Για την πραγματοποίηση των δράσεων συντάσσεται σχετικό πρακτικό όπου αναφέρονται ο τόπος, ο χρόνος κ.α. Αντίγραφο πρακτικού υποβάλλεται εντός δύο εργάσιμων ημερών στην Α/θμια Δ/νση Εκπ/σης.
    - Μεταφορά ωραρίου μπορεί να γίνει έως δύο φορές ανά έτος , ύστερα από απόφαση του Σ. Δ. για την οποία ενημερώνεται ο Δ/ντής εκπ/σης και ο/η Σύμβουλος Εκπαίδευσης.

### 3.7.5 Προετοιμασία γεύματος-Γεύμα -Προσευχή

Το γεύμα των μαθητών/μαθητριών παρασκευάζεται στο σπίτι με ευθύνη των γονέων/κηδεμόνων τους. Οι γονείς ενημερώνονται από την αρχή της χρονιάς για τον εξοπλισμό των παιδιών για το πρόγευμα και το γεύμα , από την Προϊσταμένη , καθώς και υπάρχει οδηγός για τρόφιμα τα οποία είναι εύκολο να φάνε τα παιδιά στο σχολείο, για υγιεινά γεύματα και για γεύματα που απαγορεύονται για να μην υπάρχει κίνδυνος ατυχημάτων(π.χ. ξηροί καρποί, τσίχλες, καραμέλες κ.λπ.).

Η νηπιαγωγός στο ολόημερο πρόγραμμα του νηπιαγωγείου, βοηθά και καθοδηγεί τους μαθητές και τις μαθήτριες ώστε να αποκτήσουν τις απαραίτητες δεξιότητες που αφορούν στη διαδικασία του γεύματος κα να εξυπηρετούνται αυτόνομα. Σε κάθε περίπτωση δίνεται ιδιαίτερη προσοχή στους μαθητές μέχρι να αποκτήσουν τις απαραίτητες δεξιότητες αυτοεξυπηρέτησης.

**Προσευχή** Πριν την έναρξη των μαθημάτων πραγματοποιείται κοινή προσευχή μαθητών/τριών και του διδακτικού προσωπικού στην οποία συμμετέχουν όλοι με σεβασμό. Η συμμετοχή μαθητών/τριών άλλου δόγματος στην προσευχή δεν είναι υποχρεωτική. Οφείλουν όμως να βρίσκονται στο χώρο του σχολείου και να σέβονται την ιερότητα της στιγμής.

### **3.7.6 Χρήση κινητών τηλεφώνων και ηλεκτρονικών συσκευών**

Οι μαθητές/τριες δεν επιτρέπεται να χρησιμοποιούν εντός των σχολικών χώρων – κτιρίων και υπαίθριων χώρων - κινητό τηλέφωνο ή άλλη ηλεκτρονική συσκευή, που διαθέτει σύστημα επεξεργασίας εικόνας και ήχου, για συνομιλία, βιντεοσκόπηση ή οποιαδήποτε άλλη χρήση. Στην παραπάνω απαγόρευση δεν εμπίπτει η χρήση ιατρικών εφαρμογών μέσω κινητού τηλεφώνου ή απλών συσκευών, αποκλειστικά και μόνο κατόπιν σχετικής ιατρικής γνωμάτευσης .

### **3.7.7 Εύρυθμη λειτουργία των σχολικών μονάδων**

Σύμφωνα με το άρθρο 168 του ν.4619/2019 Κύρωση του Ποινικού Κώδικα τιμωρείται με ποινή φυλάκισης τουλάχιστον ενός (1) έτους και χρηματική ποινή όποιος εισέρχεται σε χώρο πρωτοβάθμιας ή δευτεροβάθμιας εκπαίδευσης και με οποιονδήποτε τρόπο, ιδίως με φωνασκίες , θόρυβο, ύβρεις ή απειλές κατά του εκπαιδευτικού προσωπικού, εργαζομένων, υπαλλήλων ή μαθητών και διαταράσσει τη λειτουργία του. Αν η πράξη συνδέεται με πρόκληση βιαιοπραγίας, τότε τιμωρείται με ποινή φυλάκισης τουλάχιστον δύο (2) ετών και χρηματική ποινή.

## **4. Συνεργασία Σχολείου - Οικογένειας - Συλλόγου Γονέων/Κηδεμόνων**

Το σχολείο βρίσκεται σε αμοιβαία συνεργασία με την οικογένεια του/της μαθητή/τριας, με τον Σύλλογο Γονέων/ Κηδεμόνων και φορείς, των οποίων όμως ο ρόλος είναι διακριτός. Κάθε φορά που δημιουργείται θέμα το οποίο σχετίζεται με συγκεκριμένο/η μαθητή/τρια, ο πρώτος που ενημερώνεται σχετικά είναι ο γονέας/κηδεμόνας/ ασκών την επιμέλεια, ο οποίος θα πρέπει να συνεργαστεί με το σχολείο.

### **4.1 Σημασία της επικοινωνίας και της συνεργασίας σχολείου-οικογένειας**

Πολύ σημαντικός παράμετρος της συνολικής λειτουργίας του Νηπιαγωγείου και του κλίματος που δημιουργείται είναι η επικοινωνία και η εποικοδομητική συνεργασία με τους γονείς/κηδεμόνες των μαθητών/μαθητριών και με τον Σύλλογο Γονέων. Η εμπιστοσύνη του παιδιού στο σχολείο ενισχύεται από τη θετική στάση των γονέων/κηδεμόνων προς το Σχολείο και τον εκπαιδευτικό.

Για οποιοδήποτε αίτημα τους, οι γονείς/κηδεμόνες απευθύνονται στην εκπαιδευτικό της τάξης. Σε περίπτωση που δεν υπάρξει κοινά αποδεκτή λύση ή συνεννόηση, απευθύνονται στην Προϊσταμένη του Νηπιαγωγείου.

### **4.2 Διαδικασίες ενημέρωσης και επικοινωνίας Σχολείου και γονέων/κηδεμόνων**

Οι συναντήσεις για ενημέρωση των γονέων/κηδεμόνων με τους εκπαιδευτικούς προγραμματίζονται με απόφαση του Συλλόγου Διδασκόντων:

- Στην αρχή του διδακτικού έτους, όπου λαμβάνει χώρα ενημέρωση για ζητήματα που αφορούν στην εύρυθμη λειτουργία του σχολείου.
- Μια φορά τουλάχιστον τον μήνα σε προκαθορισμένη από την εκπαιδευτικό του τμήματος ημέρα και ώρα, για θέματα που αφορούν στην αγωγή και πρόοδο των μαθητών/μαθητριών.
- Κάθε φορά που η εκπαιδευτικός της τάξης κρίνει αναγκαία μια έκτακτη συνάντηση.
- Κατά την ενημέρωση προόδου με το πέρας κάθε τριμήνου, όπου πραγματοποιείται παιδαγωγική συνάντηση της εκπαιδευτικού της τάξης με τους γονείς/κηδεμόνες των μαθητών/μαθητριών, προκειμένου να ενημερωθούν για την πρόοδο των παιδιών τους.

Η είσοδος των γονέων/κηδεμόνων στο σχολικό χώρο επιτρέπεται μόνο κατά τις προβλεπόμενες ώρες συναντήσεων με τους εκπαιδευτικούς των τάξεων. Οι γονείς-κηδεμόνες οφείλουν να επικαιροποιούν τα στοιχεία επικοινωνίας τους και να ενημερώνουν άμεσα τους εκπαιδευτικούς για κάθε αλλαγή, ώστε το Νηπιαγωγείο να έχει τα ισχύοντα τηλέφωνα τους και τις έγκυρες ηλεκτρονικές διευθύνσεις τους για την αποστολή ενημερωτικών σημειωμάτων ή/και υπεύθυνων δηλώσεων για την πραγματοποίηση εκπαιδευτικών επισκέψεων/δράσεων/εκδηλώσεων κ.λπ.. Επίσης οι γονείς/κηδεμόνες θα πρέπει τακτικά να επισκέπτονται την ιστοσελίδα του Νηπιαγωγείου, ή να αξιοποιούν κάθε πρόσφορο μέσο επικοινωνίας που παρέχεται από το Νηπιαγωγείο και να ενημερώνονται για τα θέματα του Νηπιαγωγείου. Τέλος, οι γονείς/κηδεμόνες σε έκτακτες περιπτώσεις θα πρέπει να έχουν φροντίσει είτε οι ίδιοι ή πρόσωπα που έχουν εξουσιοδοτήσει να είναι άμεσα διαθέσιμοι.

#### **4.3 Σύλλογος Γονέων και Κηδεμόνων**

Οι γονείς/κηδεμόνες των μαθητών και μαθητριών του Σχολείου μας δεν έχουν συγκροτήσει ακόμα άτυπα τον Σύλλογο Γονέων & Κηδεμόνων, που θα φέρει την επωνυμία του σχολείου .Ο Σύλλογος Γονέων & Κηδεμόνων είναι ένας σημαντικός θεσμός, αποτελεί αναπόσπαστο μέρος της Σχολικής Κοινότητας και για αυτό είναι σημαντική η συμμετοχή όλων των γονέων/κηδεμόνων. Βρίσκεται σε άμεση συνεργασία με την Προϊσταμένη, τον Σύλλογο Διδασκόντων του σχολείου, αλλά και με τον Πρόεδρο/την Πρόεδρο της σχολικής Επιτροπής του οικείου Δήμου.

#### **4.4 Σχολικό Συμβούλιο**

Στη σχολική μας μονάδα λειτουργεί Σχολικό Συμβούλιο, στο οποίο συμμετέχουν ο Σύλλογος Διδασκόντων εκπρόσωποι του μελλοντικού άτυπου Συλλόγου Γονέων & Κηδεμόνων και εκπρόσωπος της τοπικής αυτοδιοίκησης. Έργο του Σχολικού Συμβουλίου είναι η συμβολή του στη διασφάλιση της εύρυθμης λειτουργίας της σχολικής μονάδας.

Το Σχολικό Συμβούλιο λειτουργεί συνεργατικά και προτείνει παρεμβάσεις για την επίλυση θεμάτων που αφορούν στην υγιεινή, στην ασφάλεια και στη πρόληψη ατυχημάτων στον σχολικό χώρο καθώς και σε ζητήματα βελτίωσης της υλικοτεχνικής υποδομής του Νηπιαγωγείου.

## **5. Πολιτική προστασίας του σχολείου από πιθανούς κινδύνους**

### **Αντιμετώπιση έκτακτων αναγκών**

Οι φυσικές καταστροφές παρουσιάζουν αυξητική τάση τα τελευταία χρόνια με ποικίλες συνέπειες στο ανθρωπογενές περιβάλλον. Οι σχολικές μονάδες, ως λειτουργικοί χώροι φιλοξενίας και δραστηριοποίησης ευάλωτης ομάδας του πληθυσμού, απαιτούν αυξημένο βαθμό ετοιμότητας έναντι των κινδύνων αυτών.

Στη σχολική μας μονάδα έχει δημιουργηθεί μια Ομάδα Διαμόρφωσης Σχεδίου Αντιμετώπισης Κρίσεων, που αποτελείται από το Σύλλογο Διδασκόντων με επικεφαλής την Προϊσταμένη και έχει αναπτύξει ένα γενικό σχέδιο προετοιμασίας του σχολείου για την αντιμετώπιση κρίσεων.

Για την προστασία από σεισμούς και συνωδά φυσικά φαινόμενα επικαιροποιείται τακτικά το Σχέδιο Μνημονίου Ενεργειών για τη διαχείριση του Σεισμικού Κινδύνου στην αρχή της σχολικής χρονιάς και υλοποιούνται ασκήσεις ετοιμότητας κατά τη διάρκεια του σχολικού έτους.

Η Προϊσταμένη του Νηπιαγωγείου, στην αρχή του σχολικού έτους και σε συνεργασία με το Σύλλογο Διδασκόντων, προβαίνει σε όλες τις απαιτούμενες ενέργειες που προβλέπονται για την αντιμετώπιση των έκτακτων αναγκών εντός του σχολικού χώρου. Επίσης ενημερώνουν τους μαθητές/μαθήτριες για τους βασικούς κανόνες και τρόπους αντίδρασης κατά την εκδήλωση των φαινομένων αυτών.

Διευκρινίζεται ότι σε περίπτωση κρίσης οι μαθητές/μαθήτριες παραδίνονται μόνο στους γονείς/κηδεμόνες ή στα πρόσωπα που οι γονείς/κηδεμόνες έχουν ορίσει γραπτώς για την παραλαβή των μαθητών/μαθητριών από τη σχολική μονάδα.

Σε καταστάσεις πανδημίας ή ακραίων – επικίνδυνων φαινομένων οι εκπαιδευτικοί, μαθητές/μαθήτριες, γονείς/κηδεμόνες, Προϊσταμένη οφείλουν να συμμορφώνονται και να ακολουθούν ρητά τις οδηγίες που εκδίδουν οι εκάστοτε αρμόδιοι φορείς/υπηρεσίες: π.χ. ΕΟΔΥ, ΥΠΑΙΘΑ, Υπουργείο Πολιτικής Προστασίας, κ.λ.π. για την εύρυθμη λειτουργία της σχολικής μονάδας και την ασφάλεια των μελών της. Επίσης σε περιπτώσεις που η διδασκαλία πραγματοποιείται μέσα από την ηλεκτρονική πλατφόρμα της webex οι γονείς οφείλουν να δείχνουν υπευθυνότητα να συνεργάζονται με τους εκπαιδευτικούς και να προτρέπουν τα παιδιά να κάθονται όμορφα ώστε να μη διαταράσσεται η ομαλή λειτουργία του μαθήματος. Ενώ ταυτόχρονα θα παρακολουθούν και την ασύγχρονη μορφή εκπαίδευσης e-class.

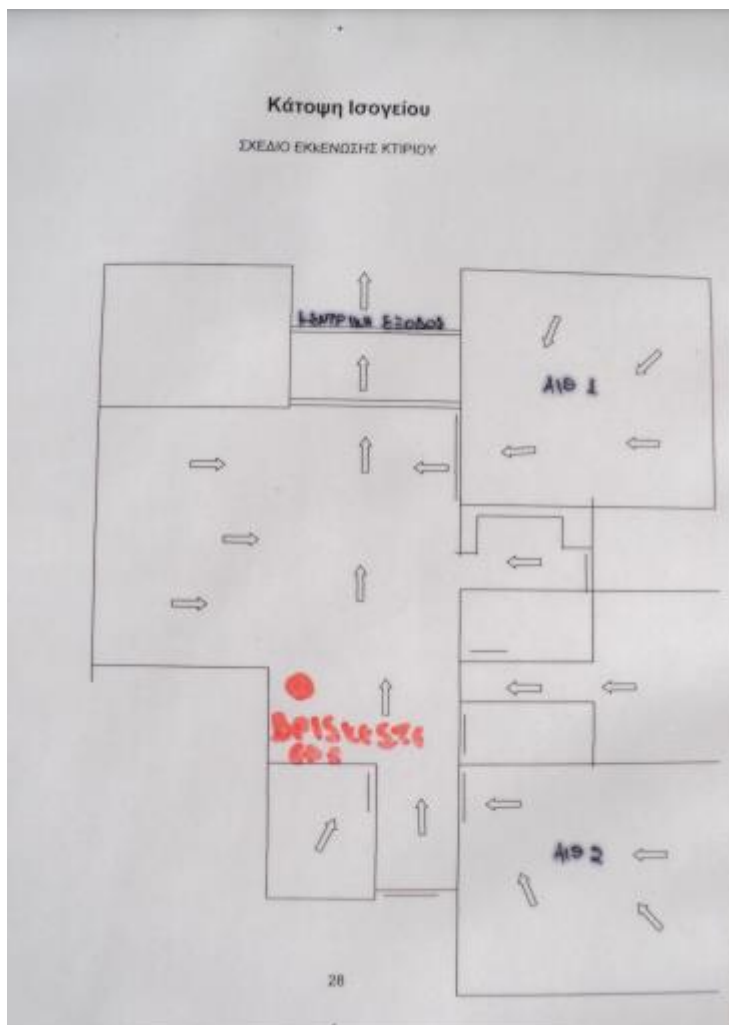

### Ειδικό σχέδιο αποχώρησης λόγω έκτακτων συνθηκών

Σε περίπτωση έκτακτης ανάγκης, για την ασφάλεια των παιδιών έχει καταρτιστεί σχέδιο διαφυγής και πραγματοποιούνται ασκήσεις ετοιμότητας.



## 6.Ανατροφοδότηση- προτάσεις βελτιώσεις

Ο Εσωτερικός Κανονισμός Λειτουργίας επικαιροποιείται σε τακτά χρονικά διαστήματα, μέσω της προβλεπόμενης από τον νόμο συμμετοχικής διαδικασίας όλων των μελών της σχολικής κοινότητας, έτσι ώστε να συμπεριλαμβάνει νέες νομοθετικές ρυθμίσεις, να ανταποκρίνεται στις αλλαγές των συνθηκών λειτουργίας του σχολείου και τις, κατά καιρούς, αποφάσεις των αρμόδιων συλλογικών οργάνων του. Ο Εσωτερικός Κανονισμός Λειτουργίας βασίζεται στην ισχύουσα νομοθεσία και στις σύγχρονες παιδαγωγικές και διδακτικές αρχές. Η τήρησή του από τους/τις μαθητές/τριες, τους/τις εκπαιδευτικούς και τους γονείς/κηδεμόνες/ασκούντες την επιμέλεια, με αμοιβαίο σεβασμό στον διακριτό θεσμικό ρόλο τους, ώστε να έχει πληρότητα, γενική αποδοχή και εφαρμογή, αποτελεί προϋπόθεση της εύρυθμης λειτουργίας του σχολείου. Είναι το θεμέλιο πάνω στο οποίο μπορεί το σχολείο να οικοδομήσει για να πετύχει τους στόχους και το όραμά του.

Θέματα που ανακύπτουν και δεν προβλέπονται από τον Εσωτερικό Κανονισμό Λειτουργίας, αντιμετωπίζονται κατά περίπτωση από τον/τη Διευθυντή/ντρια Προϊστάμενο/η του σχολείου και τον Σύλλογο Διδασκόντων/ ουσών, καθώς και από τον/τη Σύμβουλο Εκπαίδευσης Παιδαγωγικής Ευθύνης, σύμφωνα με τις αρχές της παιδαγωγικής επιστήμης και την εκπαιδευτική νομοθεσία, σε πνεύμα συνεργασίας με όλα τα μέλη της σχολικής κοινότητας. Ο Εσωτερικός Κανονισμός Λειτουργίας ισχύει μέχρι την έγκριση νεότερου.

Οι γονείς/κηδεμόνες των μαθητών και μαθητριών ενημερώνονται με κάθε πρόσφορο μέσο, έντυπο ή ηλεκτρονικό, σχετικά με τον κανονισμό του Νηπιαγωγείου.

## 7.Νέα Ψηφιακά Εργαλεία

### 7.1. Ψηφιακή Βεβαίωση Φοίτησης

Οι γονείς/κηδεμόνες των μαθητών/τριών έχουν τη δυνατότητα έκδοσης Βεβαίωσης Φοίτησης των εξαρτώμενων τέκνων τους μέσω της Ενιαίας Ψηφιακής Πύλης της Δημόσιας Διοίκησης (<https://www.gov.gr/ipiresies/ekpaideuse/eggraphe-se-skholeio/attending-school>).

### 7.2. Ψηφιακή Πλατφόρμα για την αντιμετώπιση της ενδοσχολικής βίας και των φαινομένων εκφοβισμού

Για την αντιμετώπιση της ενδοσχολικής βίας και του εκφοβισμού έχει δημιουργηθεί ειδική ψηφιακή πλατφόρμα για υποβολή καταγγελιών (<https://stop-bullying.gov.gr/>). Στη συγκεκριμένη πλατφόρμα έχουν πρόσβαση μαθητές και γονείς, καθώς και όσοι έχουν την επιμέλεια μαθητών/τριών, οι οποίοι δύνανται να υποβάλουν αναφορές.

Επίσης, ορίζεται συγκεκριμένο Πρωτόκολλο Διαχείρισης Ενδοσχολικής Βίας και Εκφοβισμού με σκοπό την εξέταση των αναφορών και την υποβολή προτάσεων για την αντιμετώπιση των περιστατικών σχολικής βίας (ν. 5029/2023 (Α' 55)).

Αποδέκτες - υπεύθυνοι υποδοχείς σε επίπεδο σχολικής μονάδας των αναφορών για περιστατικά εκφοβισμού και ενδοσχολικής βίας που υποβάλλονται ψηφιακά είναι ο Διευθυντής ή ο Προϊστάμενος της σχολικής μονάδας και ένας (1) εκπαιδευτικός που ορίζεται από εκείνον για τον σκοπό αυτό.

Σε κάθε Διεύθυνση Εκπαίδευσης συνιστάται τετραμελής «Ομάδα Δράσης για την Πρόληψη και Αντιμετώπιση της Ενδοσχολικής Βίας και του Εκφοβισμού» η οποία αποτελείται από: α) τον Διευθυντή Εκπαίδευσης, ο οποίος αναπληρώνεται από τον Προϊστάμενο του Τμήματος Εκπαιδευτικών Θεμάτων της οικείας Διεύθυνσης Εκπαίδευσης, β) έναν (1) Σύμβουλο Εκπαίδευσης, με τον αναπληρωτή του, γ) έναν (1) ψυχολόγο σχολικής μονάδας ή Κέντρου Διεπιστημονικής Αξιολόγησης, Συμβουλευτικής και Υποστήριξης (ΚΕ.Δ.Α.Σ.Υ.) της Διεύθυνσης Εκπαίδευσης με τον αναπληρωτή του και δ) έναν (1) κοινωνικό λειτουργό σχολικής μονάδας ή ΚΕ.Δ.Α.Σ.Υ. της Διεύθυνσης Εκπαίδευσης με τον αναπληρωτή του.

Οι αρμοδιότητες και τα καθήκοντα των υπεύθυνων αποδεκτών αναφορών στη σχολική μονάδα και των τετραμελών ομάδων δράσης στις Διευθύνσεις Εκπαίδευσης ορίζονται στην υπ' αριθμ. 36421/ΓΔ4/8-4-2024 Υ.Α. (Β' 2177).

### **7.2.1 Πρωτόκολλο διαχείρισης περιστατικών ενδοσχολικής βίας και εκφοβισμού (Ε.ΒΙ.Ε.)**

Στο σχολείο μας έχουν οριστεί ως μέλη του δικτύου Πρόληψης και Αντιμετώπισης των περιστατικών Ενδοσχολικής Βίας και εκφοβισμού η Προϊσταμένη και η μόνιμη νηπιαγωγός ΠΕ60. Πρώτιστο μέλημα της ομάδας διαχείρισης του κάθε περιστατικού είναι η ασφάλεια του/της μαθητή/τριας που φέρεται να υπέστη Ε.ΒΙ.Ε. Επιβάλλεται όπως οι διαδικασίες να ακολουθούνται με προσοχή, ώστε να αποφευχθεί η περαιτέρω στοχοποίηση του/της εν λόγω μαθητή/τριας. Επισημαίνεται ότι στις περιπτώσεις που η αναφορά αφορά κακοποίηση από ενήλικα, το σχολείο ακολουθεί τη διαδικασία όπως προβλέπεται από τον Νόμο 3500/2006 – ΦΕΚ 232/Α'/24.10.20062

## Βήμα 1: Διερεύνηση του περιστατικού

❖ Συνάντηση/ενημέρωση με τους γονείς/κηδεμόνες που προέβησαν στην Αναφορά και τους ενημερώνει για την εφαρμογή της πολιτικής του σχολείου ως προς την αντιμετώπιση περιστατικών Ε.ΒΙ.Ε. και τους διαβεβαιώνει ότι το σχολείο θα προβεί σε όλες τις απαραίτητες ενέργειες ώστε το παιδί τους να αισθανθεί ασφάλεια και φροντίδα που θα ενισχύσουν το αίσθημα του «ανήκειν» στο σχολείο.

❖ Συνάντηση με τον/την μαθητή/τρια που φέρεται να υπέστη Ε.ΒΙ.Ε. Ο/Η αρμόδιος/α εκπαιδευτικός: Καθησυχάζει τον/τη μαθητή/τρια ότι έπραξε ορθά που μίλησε στους γονείς/κηδεμόνες γι' αυτό που του/της συνέβη, αφού είναι σημαντικό ο/η μαθητής/τρια να αισθανθεί υποστήριξη και ασφάλεια στο σχολείο. Εξηγεί ότι δεν πρέπει να ανταποδώσει την πράξη Ε.ΒΙ.Ε., καθώς αυτή δεν είναι η σωστή αντίδραση και συλλέγει πληροφορίες όσον αφορά στα γεγονότα, στους/τις μαθητές/τριες που ασκούν Ε.ΒΙ.Ε., στον χώρο, στον χρόνο, σε τυχόν επαναληψιμότητα και στη συχνότητα επανάληψης

❖ Συνάντηση με τον/την μαθητή/τρια που άσκησε Ε.ΒΙ.Ε. Ενημερώνει ότι το σχολείο έχει λάβει γνώση για το περιστατικό Ε.ΒΙ.Ε. στο οποίο εμπλέκεται. Επισημαίνει στον/στη μαθητή/τρια που φέρεται να άσκησε Ε.ΒΙ.Ε. ότι αυτές οι συμπεριφορές δεν γίνονται αποδεκτές, σύμφωνα και με την πολιτική του σχολείου και τον Εσωτερικό Κανονισμό Λειτουργίας του.

❖ Συνάντηση με τους γονείς/κηδεμόνες του/της μαθητή/τριας που άσκησε Ε.ΒΙ.Ε.

Επικοινωνία το συντομότερο με τους γονείς/κηδεμόνες και τους ενημερώνει για το περιστατικό και την εφαρμογή της πολιτικής του σχολείου για την αντιμετώπιση συμπεριφορών Ε.ΒΙ.Ε. Στις περιπτώσεις που έχει προκληθεί σωματική βλάβη, έντονη ψυχική δυσφορία ή καταστροφή/κλοπή προσωπικών αντικειμένων είναι απαραίτητο η επικοινωνία να γίνει άμεσα.

❖ Συνάντηση με τους/τις ενισχυτές/τριες ή/και τους/τις βοηθούς/συνεργούς εκείνων που άσκησαν Ε.ΒΙ.Ε.

❖ Συνάντηση με τους γονείς/κηδεμόνες του/της ενισχυτή/τριας ή και του/της βοηθού/συνεργού εκείνων που άσκησαν Ε.ΒΙ.Ε.

Βήμα 2: Εκτίμηση επιπέδου σοβαρότητας του περιστατικού: ήπιο, μέτριο, σοβαρό

Βήμα 3: Διαχείριση του περιστατικού (Ενδεικτικές παρεμβάσεις)

❖ Παιδαγωγική συνεδρίαση

❖ Παρέμβαση σε ατομικό επίπεδο ανάλογα με τον/την εμπλεκόμενο/η μαθητή/τρια



- ❖ Συνεργασία με τους γονείς των εμπλεκόμενων μαθητών/τριών
- ❖ Παρέμβαση σε επίπεδο τάξης
- ❖ Παρέμβαση σε επίπεδο σχολείου
- ❖ Συνεργασία με το αρμόδιο ΚΕ.Δ.Α.Σ.Υ.
- ❖ Συνεργασία με Ε.Δ.Υ. - παραπομπή στον/στη σχολικό ψυχολόγο ή/και κοινωνικό λειτουργό
- ❖ Συνάντηση/επικοινωνία με τους γονείς για τη λήψη βοήθειας από υπηρεσία ψυχικής υγείας.

### 7.3. Ψηφιακή Ενημέρωση γονέων/κηδεμόνων

Δίνεται η δυνατότητα στους γονείς/κηδεμόνες να ενημερώνονται ηλεκτρονικά για τις απουσίες, καθώς και τη βαθμολογία των μαθητών/τριών μέσω της ηλεκτρονικής εφαρμογής «e-Parents» (<https://eschools.minedu.gov.gr/login>).

Η πλατφόρμα θα δώσει στον/στην πολίτη-κηδεμόνα ένα ζωντανό και μόνιμο δίαυλο επικοινωνίας με το σχολείο, μέσω του οποίου ο/η κηδεμόνας θα αλληλοεπιδρά με την σχολική μονάδα. Οι διαθέσιμες υπηρεσίες που περιλαμβάνονται στην πρώτη έκδοση του υποσυστήματος «e-Parents» οργανωμένες ανά ρόλο χρήστη είναι οι εξής: Ανακοινώσεις και Ειδοποιήσεις Σχολικής Μονάδας, Απουσίες Μαθητή, Βαθμολογίες Μαθητή.

## Πηγές

### Νομοθετήματα

- ❖ Πρότυπος Κανονισμός Λειτουργίας σχολικών μονάδων Πρωτοβάθμιας και Δευτεροβάθμιας Εκπαίδευσης,,  
<https://www.esos.gr/sites/default/files/articles-2023/20240205387.pdf>
- ❖ Ν.4692/2020, « Αναβάθμιση του Σχολείου και άλλες διατάξεις».
- ❖ ΠΔ 79/2020, «Οργάνωση και λειτουργία νηπιαγωγείων και δημοτικών σχολείων».
- ❖ Προγραμματισμός εκπαιδευτικού έργου Νηπιαγωγείων και Δημοτικών Σχολείων για το σχολικό έτος 2024-2025  
[\(Η Εγκύκλιος για Νηπιαγωγεία σε μορφή pdf\).](#)
- ❖ Καθηκοντολόγιο Εκπαιδευτικών  
[\(ΦΕΚ 1340/2002-Φ.353.1/324/105657/Δ1/2002\)](#)
- ❖ Πρωτόκολλο Διαχείρισης Ενδοσχολικής Βίας και Εκφοβισμού(Ε.ΒΙ.Ε.pdf)  
<https://www.esos.gr/arthra/88020/ta-protokolla-toy-yp-paideias-gia-ti-endosholiki-bia>

## Βιβλιογραφία

- Γιαννίκας, Α. & Αλεξόπουλος, Ν. (2016). Η ανάπτυξη πλαισίου σχεδιασμού διαχείρισης πιθανών κρίσεων, ως στρατηγική διοίκησης για την πρόληψη αλλά και την ορθολογική αντιμετώπιση των συγκρούσεων στο εκπαιδευτικό περιβάλλον, Έρκυνα, Επιθεώρηση Εκπαιδευτικών-Επιστημονικών Θεμάτων, 9, σελ. 44-53.
- Διεθνής Σύμβαση για τα Δικαιώματα του Παιδιού (1989) – Συνήγορος του Παιδιού. -Κατσαρός, Ι. (2008). Οργάνωση και διοίκηση της Εκπαίδευσης. Παιδαγωγικό Ινστιτούτο. Αθήνα. -Σχολικός Οδηγός - Για τους γονείς και κηδεμόνες των μαθητών και μαθητριών των Δημόσιων Νηπιαγωγείων και Δημοτικών Σχολείων - Υπουργείο Παιδείας και Θρησκευμάτων. -Stevenson, R.G. (1994). Schools and crises. In R.G. Stevenson, (ed.) What will we do? Preparing a school community to cope with crises. NY, Amityville: Baywood Publishing Company, Inc. 1ο Δημοτικό Σχολείο Άργους Ορεστικού [ανάκτηση 13/08/2020:

ΟΚΤΩΒΡΙΟΣ 2024

Η Προϊσταμένη

Αποστολίδου Ευρυκόμη

Εγκρίνεται

Η Σύμβουλος Εκπαίδευσης:

Ημερομηνία:10/10/2024

Ο Διευθυντής Π.Ε. Κοζάνης:

Ημερομηνία:10/10/2024