



ΕΛΛΗΝΙΚΗ ΔΗΜΟΚΡΑΤΙΑ
ΥΠΟΥΡΓΕΙΟ ΠΑΙΔΕΙΑΣ ΘΡΗΣΚΕΥΜΑΤΩΝ
ΚΑΙ ΑΘΛΗΤΙΣΜΟΥ

Χαλάνδρι, 20-10-2023
Αριθμ. Πρωτ.: 986

ΠΕΡΙΦΕΡΕΙΑΚΗ ΔΙΕΥΘΥΝΣΗ
ΠΡΩΤΟΒΑΘΜΙΑΣ & ΔΕΥΤΕΡΟΒΑΘΜΙΑΣ
ΕΚΠΑΙΔΕΥΣΗΣ ΑΤΤΙΚΗΣ

Προς: 2^ο Νηπιαγωγείο
Αμαρουσίου

.....
2ο ΠΕ.Κ.Ε.Σ. ΑΤΤΙΚΗΣ

Ταχ. Δ/ση : Έλλης 3
Τ.Κ. – Πόλη : 152 32, Χαλάνδρι Αττικής
Δικτυακός Τόπος : <http://attik.pde.sch.gr/2pekes/>

Πληροφορίες : Παρασκευή Παγώνη
Μάγδα Στεφάνοβιτς
Τηλέφωνο : 210 6080654- 210 6850754
E-mail : 2pekes@attik.pde.sch.gr

Θέμα: Διαβίβαση εγγράφου

Σας διαβιβάζουμε έγγραφο του Συμβούλου Εκπαίδευσης Παιδαγωγικής Ευθύνης το οποίο αφορά στην έγκριση του Εσωτερικού Κανονισμού Λειτουργίας της σχολικής σας μονάδας.

Παρακαλούμε για τις δικές σας ενέργειες.

Η ΟΡΓΑΝΩΤΙΚΗ ΣΥΝΤΟΝΙΣΤΡΙΑ
του 2^{ου} ΠΕ.Κ.Ε.Σ. ΑΤΤΙΚΗΣ

ΑΝΔΡΙΑΝΗ ΒΟΥΪΟΥ

Συν.: Σελ. 17



ΕΛΛΗΝΙΚΗ ΔΗΜΟΚΡΑΤΙΑ
ΥΠΟΥΡΓΕΙΟ ΠΑΙΔΕΙΑΣ ΘΡΗΣΚΕΥΜΑΤΩΝ
ΚΑΙ ΑΘΛΗΤΙΣΜΟΥ

ΠΕΡΙΦΕΡΕΙΑΚΗ ΔΙΕΥΘΥΝΣΗ
ΠΡΩΤΟΒΑΘΜΙΑΣ & ΔΕΥΤΕΡΟΒΑΘΜΙΑΣ
ΕΚΠΑΙΔΕΥΣΗΣ ΑΤΤΙΚΗΣ

.....
2ο ΠΕ.Κ.Ε.Σ. ΑΤΤΙΚΗΣ

Ταχ. Δ/ση : Έλλης 3
Τ.Κ. – Πόλη : 152 32, Χαλάνδρι Αττικής
Δικτυακός Τόπος : <http://attik.pde.sch.gr/2pekes/>

Πληροφορίες : Παναγιώτα Βασιλείου
Τηλέφωνο : 210 6080654- 210 6850754
E-mail : 2pekes@attik.pde.sch.gr

Χαλάνδρι, 20-10-2023
Αριθμ. Πρωτ.: 986

**Προς: 2^ο Νηπιαγωγείο
Αμαρουσίου**

ΚΟΙΝ.: ΔΙΠΕ Β' ΑΘΗΝΑΣ

Θέμα: «Έγκριση Εσωτερικού Κανονισμού Λειτουργίας για το σχολικό έτος 2023-2024»

έχοντας υπ' όψη:

α. τον Ν. 4692 ΦΕΚ/Α' 111/12-6-2020, «Αναβάθμιση του Σχολείου και άλλες διατάξεις»,
β. την ΥΑ 13423/ΓΔ4/ΦΕΚ Β' 491/09-02-2021, Εσωτερικός Κανονισμός Λειτουργίας σχολικών μονάδων Πρωτοβάθμιας και Δευτεροβάθμιας Εκπαίδευσης,
γ. το με ΑΠ 94/27-09-2023 έγγραφο του 2^{ου} Νηπιαγωγείου Αμαρουσίου με επισυναπτόμενο τον «Εσωτερικό Κανονισμό Λειτουργίας»

εγκρίνεται

ο Εσωτερικός Κανονισμός Λειτουργίας του 2^{ου} Νηπιαγωγείου Αμαρουσίου για το σχολικό έτος 2023 – 2024.

**Η Σύμβουλος Εκπαίδευσης
Νηπιαγωγών 2^{ης} θέσης ΔΙΠΕ Β' Αθήνας**

Παναγιώτα Βασιλείου

Εσωτερικός Κανονισμός Λειτουργίας

2^ο Νηπιαγωγείου Αμαρουσίου

ΤΑΥΤΟΤΗΤΑ ΤΟΥ ΣΧΟΛΕΙΟΥ**2ο/διθέσιο Νηπιαγωγείο Αμαρουσίου****Διεύθυνση Α/θμιας Εκπαίδευσης Β΄
Αθήνας**

Κωδικός Σχολείου:

9050703**ΣΤΟΙΧΕΙΑ**

Έδρα του Σχολείου		Κηφισίας 211, 15124 - Μαρούσι	
Τηλέφωνο	2108024928	Fax	2108024928
e-mail	mail@2nip-amarous.att.sch.gr	Ιστοσελίδα	https://blogs.sch.gr/2nipamarous/
Διευθυντής Σχολικής Μονάδας		Μπάτζιου Ελένη	
Πρόεδρος Συλλόγου Γονέων/Κηδεμόνων		Αικατερίνη Δημουλά	

Περιεχόμενα

1

1

1

1

1. 1

Διδακτικό ωράριο1

Προσέλευση και αποχώρηση μαθητών/μαθητριών2

3

3

3

4

2. 4

4

4

4

5

5

3. 6

4. 9

5. Πολιτική του σχολείου προστασίας από πιθανούς κινδύνους9

Αντιμετώπιση έκτακτων αναγκών9

6. 12

Εισαγωγή

Με τον όρο Εσωτερικό κανονισμό Λειτουργίας Σχολείου εννοούμε το σύνολο των όρων και των κανόνων που αποτελούν προϋποθέσεις, για να πραγματοποιείται ανενόχλητα, μεθοδικά και αποτελεσματικά το έργο του Σχολείου. Σε αυτόν αναφέρονται θέματα σχετικά με την λειτουργία της σχολικής μονάδας. Αποτελεί σημαντικό παιδαγωγικό μέσο που βοηθά στην ομαλή σχολική ζωή, στη συνεργασία, την αλληλεγγύη, στον δημοκρατικό διάλογο και στην αποδοχή της διαφορετικότητας.

Σκοπός του είναι: η θεμελίωση ενός πλαισίου που υποστηρίζει το εκπαιδευτικό έργο και την απρόσκοπτη συμμετοχή όλων στην εκπαιδευτική διαδικασία, τη διαμόρφωση κλίματος που στηρίζει την ολόπλευρη ανάπτυξη της προσωπικότητας των μαθητών/μαθητριών και διαφυλάττει τη σωματική και συναισθηματική ακεραιότητα των μελών της σχολικής κοινότητας.

➤ *Σύνταξη, έγκριση και τήρηση του Κανονισμού.*

Ο Εσωτερικός Κανονισμός Λειτουργίας συντάχθηκε ύστερα από εισήγηση της Προϊσταμένης του Νηπιαγωγείου Μπάτζιου Ελένης, με τη συμμετοχή όλων των μελών του συλλόγου διδασκόντων (Πράξη 6^η /11-9-2023), των μελών του διοικητικού συμβουλίου του Συλλόγου Γονέων / Κηδεμόνων καθώς και εκπροσώπου του οικείου Δήμου (Πράξη 1^η / 26-9-2023).

Εγκρίνεται από τη Σύμβουλο Εκπαίδευσης Νηπιαγωγών 2^{ης} θέσης ΔΙΠΕ Β' Αθήνας και με την έναρξη του σχολικού έτους κοινοποιείται σε όλους του γονείς/κηδεμόνες.

Τέλος αναρτάται στον ιστότοπο του Σχολείου (<https://blogs.sch.gr/2nipamarous/>).

Η ακριβής τήρησή του αποτελεί ευθύνη και υποχρέωση της Διεύθυνσης του Σχολείου, των εκπαιδευτικών, των μαθητών/μαθητριών, του υποστηρικτικού και βοηθητικού προσωπικού και των γονέων/κηδεμόνων, με αμοιβαίο σεβασμό στον διακριτό θεσμικό ρόλο τους, αποτελεί ευθύνη και υποχρέωση όλων και αποτελεί προϋπόθεση της εύρυθμης λειτουργίας του Σχολείου.

➤ *Ταυτότητα και όραμα του σχολείου μας*

Το 2^ο Νηπιαγωγείο Αμαρουσίου βρίσκεται στο κέντρο του Αμαρουσίου. Αποτελείται από δύο (2) Τμήματα Υποχρεωτικά Πρωινά και δύο (2) Προαιρετικά Ολοήμερα. Το προσωπικό του σχολείου κατά το τρέχον σχολικό έτος 2023-2024 είναι:

- Εκπαιδευτικοί ΠΕ60: 4
- Εκπαιδευτικός αγγλικής γλώσσας ΠΕ06: Αναμένεται εκπαιδευτικός

Όραμα του Νηπιαγωγείου είναι η προσφορά ποιοτικής εκπαίδευσης σε ένα ασφαλές, ευχάριστο και δημιουργικό περιβάλλον πλούσιο σε ερεθίσματα, γνώσεις και εμπειρίες. Πρωταρχικό μέλημά μας είναι η ολόπλευρη ανάπτυξη του παιδιού σε όλους τους τομείς (γνωστικό, κοινωνικό, συναισθηματικό και κινητικό τομέα), με γνώμονα τον ρυθμό ανάπτυξης και τη μοναδικότητα του κάθε παιδιού ξεχωριστά.

Βασικές αρχές και στόχοι του Εσωτερικού Κανονισμού του Σχολείου μας

1. Λειτουργία του Σχολείου

➤ Διδακτικό ωράριο

Για το σχολικό έτος 2023-2024 το ημερήσιο πρόγραμμα του σχολείου, διαμορφώνεται ως εξής:

Πρόωρη Υποδοχή (ισχύει μόνο για τους/τις μαθητές/τριες που παρακολουθούν το ολόημερο πρόγραμμα και είναι προαιρετικό)

- Προσέλευση των μαθητών/τριών: **7:45-8:00**

Υποχρεωτικό πρόγραμμα

- Υποδοχή των μαθητών/τριών στο σχολείο: **8.15-8:30.**
- Λήξη υποχρεωτικού προγράμματος- αποχώρηση μαθητών/τριών: **13:00**

Ολόημερο πρόγραμμα

- Έναρξη λειτουργίας των δραστηριοτήτων Ολοήμερου προγράμματος: **13:00.**
- Λήξη των δραστηριοτήτων Ολοήμερου προγράμματος: **16:00.**

➤ Προσέλευση και αποχώρηση μαθητών/μαθητριών

Η ώρα προσέλευσης των μαθητών και μαθητριών του Νηπιαγωγείου είναι 08:15 έως 08:30. Η ώρα προσέλευσης για την Πρόωρη Υποδοχή στο Νηπιαγωγείο είναι 07:45 έως 08:00.

Η έγκαιρη προσέλευση και η καλά οργανωμένη και ελεγχόμενη αποχώρηση είναι απαραίτητες προϋποθέσεις για την πραγματοποίηση του διδακτικού έργου και την εύρυθμη λειτουργία του σχολείου γενικότερα και διασφαλίζει την ασφάλεια των μαθητών και μαθητριών και του προσωπικού του σχολείου.

Οι εκπαιδευτικοί υποδέχονται τους μαθητές και τις μαθήτριες στην κεντρική είσοδο του Νηπιαγωγείου και οι γονείς/κηδεμόνες-συνοδοί αποχωρούν. Κατά τη διάρκεια του χρόνου προσέλευσης των μαθητών/μαθητριών δεν παρευρίσκεται χωρίς άδεια στον χώρο του σχολείου κανένας επισκέπτης.

Για λόγους ασφαλείας των μαθητών/μαθητριών αλλά και για την ομαλή λειτουργία του προγράμματος η είσοδος του σχολείου/οι εισοδοί του σχολείου κλείνουν στις 8:30 ώστε να μην παρακωλύεται το παιδαγωγικό έργο του σχολείου.

Σε περίπτωση καθυστερημένης άφιξης λόγω έκτακτης ανάγκης, η είσοδος μπορεί να γίνει μόνο στο διάλειμμα, στις 10:00 και με το απαραίτητο δικαιολογητικό.

Οι μαθητές και οι μαθήτριες σε καμία περίπτωση δεν αποχωρούν από το σχολείο πριν τη λήξη του ωραρίου. Η πόρτα ανοίγει μόνο κατά τις ώρες αποχώρησης των νηπίων, δηλαδή στη **13.00** μ.μ., ώρα αποχώρησης των πρωινών τμημάτων και στις **16.00** μ.μ. ώρα αποχώρησης του ολόημερου τμήματος. Αν παρουσιαστεί ανάγκη έκτακτης αποχώρησης κατά τη διάρκεια του σχολικού ωραρίου (π.χ. ασθένεια), ενημερώνεται ο γονέας/κηδεμόνας για να προσέλθει στο Σχολείο και να συνοδεύσει το παιδί στο σπίτι του, αφού προηγουμένως συμπληρώσει το σχετικό έντυπο (υπεύθυνη δήλωση). Εάν κάποιος γονέας/κηδεμόνας χρειαστεί, για ειδικό λόγο να πάρει το παιδί του πριν τη λήξη των μαθημάτων, χρειάζεται να ενημερώσει εγκαίρως τη Διεύθυνση του Σχολείου και να συμπληρώσει σχετικό έντυπο όπου θα αναγράφονται οι λόγοι (υπεύθυνη δήλωση).

Οι γονείς/κηδεμόνες προσέρχονται έγκαιρα για την παραλαβή των μαθητών και των μαθητριών, παραμένουν έξω από τις εισόδους του σχολείου, χωρίς να παρεμποδίζουν τη διαδικασία αποχώρησης. Κάθε καθυστέρηση στην προσέλευση των συνοδών δημιουργεί κινδύνους για την ασφάλεια των μαθητών/μαθητριών που παρακολουθούν το σχολικό πρόγραμμα και παρεμποδίζει τη λειτουργία της σχολικής μονάδας. Σε περιπτώσεις δυσμενών καιρικών συνθηκών, το σχολείο δύναται να τροποποιήσει τη διαδικασία προσέλευσης/αποχώρησης ώστε να μειωθεί στο ελάχιστο

η έκθεση γονέων και μαθητών στις καιρικές συνθήκες δίχως να τεθεί σε κίνδυνο η ασφάλεια των μαθητών.

Οι γονείς/κηδεμόνες θα πρέπει να έχουν φροντίσει είτε οι ίδιοι ή πρόσωπα που έχουν εξουσιοδοτήσει να είναι **άμεσα διαθέσιμοι σε έκτακτες περιπτώσεις**. Τα παιδιά παραδίδονται μόνο στους αναγραφόμενους ενήλικες στην υπεύθυνη δήλωση προσέλευσης/αποχώρησης που συμπλήρωσαν οι γονείς τους κατά την εγγραφή τους. Σε περιπτώσεις δυσμενών καιρικών συνθηκών, για λόγους ασφάλειας, οι συνοδοί θα εισέρχονται στο σχολείο για να παραδώσουν και να παραλάβουν τα νήπια στην εσωτερική θύρα του κάθε τμήματος.

➤ **Προετοιμασία γεύματος-Γεύμα**

Το γεύμα των νηπίων παρασκευάζεται στο σπίτι με ευθύνη των γονέων/κηδεμόνων τους. Η Νηπιαγωγός στο ολοήμερο πρόγραμμα του Νηπιαγωγείου, βοηθά και καθοδηγεί τους μαθητές και τις μαθήτριες ώστε να αποκτήσουν τις απαραίτητες δεξιότητες που αφορούν στη διαδικασία του γεύματος και να εξυπηρετούνται αυτόνομα. Σε κάθε περίπτωση δίνεται ιδιαίτερη προσοχή στους μαθητές μέχρι να αποκτήσουν τις απαραίτητες δεξιότητες αυτοεξυπηρέτησης. Η κατανάλωση του γεύματος γίνεται σε κάθε τμήμα χωριστά.

➤ **Εμβολιασμός μαθητών/μαθητριών**

Σύμφωνα με την γνωμοδότηση της Εθνικής Επιτροπής Εμβολιασμών υποχρεωτικά είναι όλα εκείνα τα εμβόλια που είναι ενταγμένα στο Εθνικό Πρόγραμμα Εμβολιασμών. Ένα από τα δικαιολογητικά εγγραφής, αποτελεί και η επίδειξη του Βιβλιαρίου Υγείας ή άλλο στοιχείο από το οποίο αποδεικνύεται ότι έγιναν τα προβλεπόμενα εμβόλια.

➤ **Φαρμακευτική Αγωγή μαθητών εντός σχολικού ωραρίου**

Οι εκπαιδευτικοί δεν υποχρεούνται να έχουν τις απαραίτητες ιατρικές ή φαρμακευτικές γνώσεις, ώστε να συνεισφέρουν με εξειδικευμένες πράξεις (χορήγηση φαρμάκου από το στόμα, ή σε ενέσιμη μορφή) σε ειδικού τύπου ασθένειες των μαθητών αλλά και σε εποχιακές ιώσεις. Αυτό δεν αποκλείει την υποχρέωση του εκπαιδευτικού να παρέχει τις στοιχειώδεις πρώτες βοήθειες στους μαθητές του σχολείου του. Για το λόγο αυτό, σε περιπτώσεις που απαιτείται φαρμακευτική αγωγή, οι γονείς και κηδεμόνες των μαθητών, οφείλουν να αιτούνται την άδεια της Προϊσταμένης του Νηπιαγωγείου προκειμένου να εισέρχονται οι ίδιοι ή άλλο πρόσωπο το οποίο θα υποδείξουν σχετικά, στο χώρο του σχολείου, ώστε να τη χορηγήσουν. Σε έκτακτα σοβαρά ιατρικά περιστατικά μαθητών, η Προϊσταμένη οφείλει μόνο να καλεί το ΕΚΑΒ (166) για διακομιδή του μαθητή, ενώ ταυτόχρονα ενημερώνει τους γονείς του.

➤ **Προστασία προσωπικών δεδομένων-φωτογραφίες/βιντεοσκοπήσεις/κάμερες ασφαλείας**

Στο πλαίσιο της τήρησης των κανόνων προστασίας προσωπικών δεδομένων, αποφεύγεται η ανάρτηση φωτογραφιών και βίντεο με μαθητές/τριες στους διαδικτυακούς τόπους των σχολικών μονάδων.

Η επεξεργασία και κατά συνέπεια η ανάρτηση, η αποθήκευση σε ψηφιακά μέσα δεδομένων προσωπικού χαρακτήρα (π.χ. αναμνηστικού τύπου φωτογραφίες, βίντεο και δραστηριότητες της σχολικής ζωής), γίνεται με τήρηση των κανόνων δεοντολογίας για την προστασία δεδομένων προσωπικού χαρακτήρα σύμφωνα με το ν. 4624/2019 (Α'137) και επιτρέπεται μόνο με την έγγραφη έγκριση - συγκατάθεση των γονέων/κηδεμόνων των μαθητών/τριών. (Έντυπο γονικής συγκατάθεσης για ανάρτηση φωτογραφιών ή video στην σχολική ιστοσελίδα (ΠΣΔ)

➤ **Ωρολόγιο Πρόγραμμα του Σχολείου**

Το Νηπιαγωγείο εφαρμόζει το Ωρολόγιο Πρόγραμμα, όπως αυτό ορίζεται από τις εγκυκλίους του ΥΠΑΙΘΑ και εξειδικεύεται από τον Σύλλογο Διδασκόντων με ευθύνη της Προϊσταμένης του Νηπιαγωγείου και υποβάλλεται προς έγκριση στην Προϊσταμένη εκπαιδευτικών θεμάτων της Διεύθυνσης Πρωτοβάθμιας Εκπαίδευσης Β' Αθήνας.

2. Σχολική Ζωή

➤ **Φοίτηση**

Η φοίτηση των μαθητών/μαθητριών στα Νηπιαγωγεία είναι υποχρεωτική και εποπτεύεται από τον/την εκπαιδευτικό της τάξης, ο οποίος/η οποία καταγράφει τις καθημερινές απουσίες και από την Προϊσταμένη που τις καταχωρίζει στο πληροφοριακό σύστημα του ΥΠΑΙΘΑ. Η ελλιπής φοίτηση και μάλιστα χωρίς σοβαρό λόγο, δυσχεραίνει τόσο το σχολικό έργο όσο και την πρόοδο των μαθητών/μαθητριών. Την ουσιαστική αλλά και την τυπική ευθύνη απέναντι στο σχολείο και την πολιτεία για τη φοίτηση των μαθητών, φέρουν κατά το νόμο οι γονείς/κηδεμόνες τους.

Σε περίπτωση ασθένειας ενός παιδιού, η απουσία του πρέπει να δηλώνεται άμεσα στη Διεύθυνση του Νηπιαγωγείου από τους γονείς του. Κατά την επάνοδό του στο Νηπιαγωγείο, το παιδί θα πρέπει να έχει μαζί του βεβαίωση του γονέα (1-2 ημερών) ή ιατρική βεβαίωση στην οποία να αναφέρεται η ασθένεια του παιδιού και να τονίζεται σαφώς η δυνατότητά του να παρακολουθεί το πρόγραμμα του σχολείου, χωρίς τον κίνδυνο μετάδοσης της νόσου (απουσία μεγαλύτερη των 3 ημερών).

➤ **Διάλειμμα**

Το διάλειμμα είναι χρόνος παιχνιδιού και ανάπτυξης κοινωνικών σχέσεων όπου οι μαθητές και οι μαθήτριες αλληλεπιδρούν, παίζουν αρμονικά και για οποιοδήποτε πρόβλημα ή δυσκολία αντιμετωπίζουν απευθύνονται στους/στις εκπαιδευτικούς που βρίσκονται στο προαύλιο. Κατά τη διάρκεια του διαλείμματος οι μαθητές/μαθήτριες βγαίνουν στο προαύλιο, όπως έχει καθοριστεί από το Ωρολόγιο Πρόγραμμα.

Ο κάθε εκπαιδευτικός φροντίζει για τον αερισμό και την καθαριότητα της τάξης του και εξέρχεται τελευταίος συνοδεύοντας τους μαθητές/τριες.

Δεν επιτρέπεται η παραμονή των μαθητών στις αίθουσες ή στους διαδρόμους.

Κατά τη διάρκεια του διαλείμματος δεν επιτρέπεται κανένας ανήλικος ή ενήλικος να παρακολουθεί, να συνομιλεί ή να δίνει αντικείμενα σε μαθητές και μαθήτριες του σχολείου από τα κάγκελα του προαύλιου χώρου.

Υπεύθυνος στα διαλείμματα είναι ο εκπαιδευτικός του κάθε τμήματος. Σε περίπτωση βροχόπτωσης ή κακοκαιρίας οι μαθητές μένουν στην τάξη και απασχολούνται στις γωνιές δραστηριοτήτων.

➤ **Συμπεριφορά μαθητών/τριών - Παιδαγωγικός έλεγχος**

Οι μαθητές/μαθήτριες επιδεικνύουν σεβασμό, με τη στάση τους, προς κάθε μέλος της σχολικής κοινότητας. Συμμετέχουν ενεργά και ισότιμα στη διαδικασία σύναψης του συμβολαίου της τάξης-σχολείου μέσα από συλλογικές, δημοκρατικές διαδικασίες διαλόγου και συναπόφασης. Επιδεικνύουν έμπρακτα σεβασμό προς κάθε μέλος της σχολικής κοινότητας, συνδιαμορφώνουν, προασπίζονται και τηρούν τους κανόνες της τάξης και συμμετέχουν ενεργά στην καθημερινή

εκπαιδευτική διαδικασία.

Το σχολείο, ως φορέας αγωγής, έχει καθήκον να λειτουργεί έτσι ώστε οι μαθητές και μαθήτριες να συνειδητοποιήσουν ότι κάθε πράξη τους έχει συνέπειες, να μάθουν να αναλαμβάνουν την ευθύνη των επιλογών τους και να γίνουν υπεύθυνοι πολίτες. Αν η συμπεριφορά του μαθητή και της μαθήτριας δεν εναρμονίζεται με τα αποδεκτά πρότυπα και αποκλίνει από την τήρηση του εσωτερικού κανονισμού του σχολείου, τότε αντιμετωπίζει τον παιδαγωγικό έλεγχο, σύμφωνα με τις αρχές της ψυχολογίας και παιδαγωγικής που διέπουν την ηλικία του.

Αποκλίσεις των μαθητών από τη δημοκρατική συμπεριφορά, τους κανόνες του σχολείου, τους όρους της ισότιμης συμμετοχής στη ζωή του Σχολείου, τον οφειλόμενο σεβασμό στον/στην εκπαιδευτικό, στη σχολική περιουσία, στον συμμαθητή/συμμαθήτρια, αποτελούν αντικείμενο συνεργασίας της εκπαιδευτικού της τάξης με την Προϊσταμένη της σχολικής μονάδας, τον Σύλλογο Διδασκόντων, προκειμένου να υπάρξει η καλύτερη δυνατή παιδαγωγική αντιμετώπισή τους. Οι γονείς/κηδεμόνες ενημερώνονται από το Σχολείο για την όποια μη αποδεκτή συμπεριφορά των παιδιών τους. Σε κάθε περίπτωση και πριν από οποιαδήποτε απόφαση, λαμβάνεται υπόψη η βασική αρχή του σεβασμού της προσωπικότητας και των δικαιωμάτων του παιδιού.

➤ **Πρόληψη φαινομένων Βίας και Σχολικού εκφοβισμού**

Η ανάπτυξη θετικού σχολικού κλίματος αποτελεί σημαντικό παράγοντα της διαδικασίας πρόληψης ή/και αντιμετώπισης φαινομένων βίας, παρενόχλησης, εξαναγκασμού και σχολικού εκφοβισμού. Χαρακτηριστικά του θετικού και υγιούς σχολικού κλίματος είναι **ο αμοιβαίος σεβασμός, η αποδοχή της διαφορετικότητας, η προώθηση της συνεργασίας με φορείς, η συνεργασία του σχολείου με την οικογένεια, κ.ά.**

Οι μαθητές/μαθήτριες αποφεύγουν κάθε λογής εκφοβιστικές πράξεις, φράσεις ή συμπεριφορά, που προσβάλλουν, πληγώνουν και περιθωριοποιούν συμμαθητή τους ή παρακαίνουν άλλους για την απομόνωσή του, τόσο εντός τού σχολικού χώρου όσο και εκτός αυτού. Δε γίνονται αποδεκτές συμπεριφορές, χειρονομίες ή εκφράσεις από μέλη της σχολικής κοινότητας που δεν θα σεβόταν τους εκπαιδευτικούς, τα παιδιά ή τις οικογένειες. Κανένας ενήλικας δεν έχει δικαίωμα να επιπλήττει ή να τιμωρεί ή να νουθετεί παιδί στο χώρο του σχολείου. Για οποιοδήποτε θέμα προκύπτει ενημερώνουν τον εκπαιδευτικό της τάξης ή την Προϊσταμένη οι οποίοι και θα διευθετήσουν το θέμα.

➤ **Σχολικές Εκδηλώσεις - Δραστηριότητες**

Το Σχολείο οργανώνει μια σειρά εκδηλώσεων/δραστηριοτήτων, που στόχο έχουν τη σύνδεση σχολικής και κοινωνικής ζωής, τον εμπλουτισμό των υπάρχουσών γνώσεων των μαθητών/μαθητριών, την απόκτηση δεξιοτήτων ζωής και την ευαισθητοποίησή τους σε κοινωνικά θέματα, γι' αυτό και η συμμετοχή των μαθητών/τριών κρίνεται απαραίτητη.

Οι ενδοσχολικές εκδηλώσεις, οι σχολικές δραστηριότητες και η συμμετοχή σε καινοτόμα σχολικά προγράμματα οργανώνονται σύμφωνα με τα ενδιαφέροντα και τις ιδέες των παιδιών.

Στις σχολικές εκδηλώσεις και γιορτές αλλά και στις διδακτικές επισκέψεις εκτός Νηπιαγωγείου, οι μαθητές/μαθήτριες ακολουθούν τους συνοδούς εκπαιδευτικούς και συμπεριφέρονται με ευγένεια και ευπρέπεια.

Σε περίπτωση διδακτικής επίσκεψης τηρείται γενικά το ημερήσιο σχολικό διδακτικό ωράριο, ενώ υπάρχει ενημέρωση εκ των προτέρων για κάθε περίπτωση αλλαγής του προς γονείς.

Στις σχολικές γιορτές το ωράριο διαμορφώνεται κατά περίπτωση και οι γονείς ενημερώνονται εκ των προτέρων για το πρόγραμμα της γιορτής .

Για τη συμμετοχή των μαθητών στις δράσεις που πραγματοποιούνται εκτός σχολείου και για τη μετακίνηση των μαθητών με μισθωμένα τουριστικά λεωφορεία, τα οποία τηρούν τους προβλεπόμενους όρους ασφαλείας, απαιτείται η **έγγραφη σύμφωνη γνώμη** (δήλωση) των γονέων/κηδεμόνων. Οι διδακτικές επισκέψεις πραγματοποιούνται εντός ωραρίου εργασίας και είναι ενταγμένες στον προγραμματισμό του νηπιαγωγείου.

➤ **Εργαστήρια δεξιοτήτων**

Από τον Σεπτέμβριο του 2021 έχει ενταχθεί στο υποχρεωτικό ωρολόγιο πρόγραμμα του Νηπιαγωγείου, η διδακτική ενότητα με τίτλο: «Εργαστήρια Δεξιοτήτων».

Βασική αρχή των Εργαστηρίων Δεξιοτήτων είναι να συνδυάζουν το γνωστικό πεδίο των Προγραμμάτων Σπουδών με την ανάπτυξη βασικών δεξιοτήτων των μαθητών/τριών με σκοπό τη διάπλάσή τους σε ελεύθερους και υπεύθυνους πολίτες. Σκοπός είναι να ενισχύσουν την καλλιέργεια ήπιων δεξιοτήτων, δεξιοτήτων ζωής, τεχνολογίας και επιστήμης στους μαθητές/τριες.

Το πρόγραμμα των Εργαστηρίων Δεξιοτήτων διακρίνεται σε τέσσερις Θεματικές Ενότητες, οι οποίες προκύπτουν από τους Παγκόσμιους Δείκτες Αειφόρου Ανάπτυξης:

1. Ζω Καλύτερα – Ευ Ζην
2. Φροντίζω το Περιβάλλον
3. Ενδιαφέρομαι και Ενεργώ – Κοινωνική Συναίσθηση και Ευθύνη
4. Δημιουργώ και Καινοτομώ – Δημιουργική Σκέψη και Πρωτοβουλία

➤ **Εισαγωγή Αγγλικής Γλώσσας**

Με την υπ' αριθμ. Φ.80378/ΓΔ4/26-07-2021 Υ.Α. η Αγγλική γλώσσα εισάγεται για δύο διδακτικές ώρες την εβδομάδα στο πρωινό υποχρεωτικό πρόγραμμα του Νηπιαγωγείου, μέσα από δημιουργικές δραστηριότητες, βιωματικού χαρακτήρα.

3. Επικοινωνία και Συνεργασία Σχολείου - Οικογένειας - Συλλόγου Γονέων/Κηδεμόνων

Το Σχολείο βρίσκεται σε αμοιβαία συνεργασία με τις οικογένειες των μαθητών και μαθητριών του, με τον Σύλλογο Γονέων/Κηδεμόνων και φορέων, των οποίων ο ρόλος είναι διακριτός. Η καλή συνεργασία των γονέων και κηδεμόνων των μαθητών/μαθητριών με τους διδάσκοντες/διδάσκουσες του σχολείου είναι βασικός παράγοντας του θετικού και υποστηρικτικού κλίματος που χρειάζονται οι μαθητές/μαθήτριες και η εκπαιδευτική κοινότητα του σχολείου επενδύει σ' αυτό.

➤ **Οι Γονείς και Κηδεμόνες**

- Ενημερώνουν έγκαιρα το σχολείο για κάθε ειδικό θέμα που αντιμετωπίζουν τα παιδιά τους- θέματα υγείας, ειδικές εκπαιδευτικές ικανότητες ή ανάγκες, θέματα οικογενειακής και κοινωνικής κατάστασης-τα οποία μπορούν να επηρεάσουν τη φοίτηση, την επίδοση ή τη συμπεριφορά του παιδιού και να ζητούν τη συνδρομή του σχολείου.
- Ενημερώνονται για την πρόοδο και συμπεριφορά του παιδιού τους από τους εκπαιδευτικούς της τάξης σε καθορισμένη ημέρα και ώρα ή εκτάκτως κατόπιν ραντεβού.
- Διαβάζουν προσεκτικά όλες τις ανακοινώσεις, έντυπες και ηλεκτρονικές , ώστε να ενημερώνονται για τα θέματα λειτουργίας του σχολείου.
- Επικαιροποιούν τα στοιχεία επικοινωνίας τους και ενημερώνουν άμεσα τους εκπαιδευτικούς για κάθε αλλαγή, ώστε το Νηπιαγωγείο να έχει τα ισχύοντα τηλέφωνα τους για χρήση αυτών σε έκτακτες περιπτώσεις και τις έγκυρες ηλεκτρονικές διευθύνσεις τους για την αποστολή ενημερωτικών σημειωμάτων.
- Όταν υπάρχει οποιοδήποτε πρόβλημα, οφείλουν να το συζητήσουν πρώτα με τον υπεύθυνο εκπαιδευτικό και στη συνέχεια —αν δεν επιλυθεί— με την Προϊσταμένη. Νουθεσίες κι επιπλήξεις σε παιδιά από τρίτους δεν επιτρέπονται στο χώρο του σχολείου.
- Μερμνούν ώστε να μην φέρνουν στο σχολείο τα παιδιά πολύτιμα ή επικίνδυνα αντικείμενα..
- Σε περίπτωση διαζυγίου ή διάστασης των γονέων προσκομίζεται στο σχολείο η σχετική απόφαση της κηδεμονίας ή επιμέλειας του παιδιού.
- Οφείλουν να συμπεριφέρονται προς όλους τους εκπαιδευτικούς με τη δέουσα ευγένεια, σοβαρότητα, ευπρέπεια και σεβασμό που επιβάλλει το λειτούργημά τους και ο χώρος του σχολείου.

➤ **Διαδικασίες Ενημέρωσης και Επικοινωνίας Σχολείου και Γονέων/Κηδεμόνων**

Οι συναντήσεις για ενημέρωση των γονέων/κηδεμόνων με τους εκπαιδευτικούς προγραμματίζονται με απόφαση του Συλλόγου Διδασκόντων:

- Στην αρχή του διδακτικού έτους, όπου λαμβάνει χώρα ενημέρωση για ζητήματα που αφορούν στην εύρυθμη λειτουργία του σχολείου.
- Κάθε μήνα σε προκαθορισμένη από την εκπαιδευτικό του τμήματος ημέρα και ώρα, για θέματα που αφορούν στην αγωγή και πρόοδο των μαθητών/μαθητριών.
Συγκεκριμένα:
Πρωινό **Υποχρεωτικό Τμήμα 1:** Την **Πρώτη Τετάρτη** κάθε μήνα και ώρα **12:30 - 13:30**
Προαιρετικό **Ολοήμερο Τμήμα 1:** Την **Πρώτη Τετάρτη** κάθε μήνα και ώρα **11:00 - 12:00**
Πρωινό **Υποχρεωτικό Τμήμα 2 :** Την **Πρώτη Τρίτη** κάθε μήνα και ώρα **13:00 - 14:00**
Προαιρετικό **Ολοήμερο Τμήμα 2:** Την **Πρώτη Τρίτη** κάθε μήνα και ώρα **11:30 - 12:30**
- Κάθε φορά που ο/η εκπαιδευτικός της τάξης κρίνει αναγκαία μια έκτακτη συνάντηση.
- Κατά την ενημέρωση προόδου με το πέρας κάθε τριμήνου, όπου πραγματοποιείται παιδαγωγική συνάντηση της εκπαιδευτικού της τάξης με τους γονείς/κηδεμόνες των μαθητών/μαθητριών, προκειμένου να ενημερωθούν για την πρόοδο των παιδιών τους.

- Γραπτή επικοινωνία μέσω ανακοινώσεων, γραπτά μηνύματα μέσω e-mail, φυλλαδίων που μοιράζονται σε κάθε παιδί.

➤ **Οι Εκπαιδευτικοί**

- Φροντίζουν για τη δημιουργία κλίματος αρμονικής συνεργασίας και επικοινωνίας με τους γονείς/κηδεμόνες των μαθητών/μαθητριών, και τους ενημερώνουν για τη φοίτηση, τη συμπεριφορά και την εξέλιξη των παιδιών τους.
- Οργανώνουν, με απόφαση του Συλλόγου Διδασκόντων, ομαδικές ή ατομικές ενημερωτικές συναντήσεις για τις οποίες οι γονείς/κηδεμόνες ειδοποιούνται εγκαίρως. Επίσης, δέχονται και προσκαλούν σε συνάντηση τις οικογένειες εκτάκτως, κάθε φορά που χρειάζεται κατόπιν αιτήματος. Σε έκτακτες συνθήκες πραγματοποιούνται τηλεφωνικές ενημερώσεις.
- Συμβάλλουν στην εμπέδωση ενός ήρεμου, συνεργατικού, συμπεριληπτικού και επικοινωνιακού σχολικού κλίματος.
- Ενδιαφέρονται για τις συνθήκες ζωής των μαθητών/μαθητριών τους στην οικογένεια και στο ευρύτερο κοινωνικό περιβάλλον, λαμβάνοντας υπόψη τους παράγοντες που επηρεάζουν την πρόοδο και τη συμπεριφορά τους και υιοθετούν κατάλληλες παιδαγωγικές ενέργειες, ώστε να αντιμετωπισθούν πιθανά προβλήματα.
- Συνεργάζονται με τους εκπαιδευτικούς ειδικής αγωγής προκειμένου να υποστηριχθούν οι μαθητές με ειδικές εκπαιδευτικές ανάγκες καθώς και οι οικογένειές τους.
- Συνεργάζονται με την Προϊσταμένη, τους γονείς και τα αρμόδια Στελέχη Εκπαίδευσης για την καλύτερη δυνατή παιδαγωγική αντιμετώπιση προβλημάτων συμπεριφοράς, σεβόμενοι την προσωπικότητα και τα δικαιώματα των μαθητών/μαθητριών.

➤ **Σύλλογος Γονέων και κηδεμόνων**

Ο Σύλλογος Γονέων και Κηδεμόνων αποτελεί την επίσημη συλλογική έκφραση της άποψης των Γονέων και Κηδεμόνων των μαθητών.

Το σχολείο χρειάζεται και επιδιώκει τη συνεργασία του Συλλόγου για την προαγωγή του σχολικού έργου.

Είναι προφανές ότι το εκπαιδευτικό έργο ανήκει στην αρμοδιότητα και ευθύνη των εκπαιδευτικών, του Συλλόγου των εκπαιδευτικών και της Προϊσταμένης του σχολείου. Τα θέματα όμως της παιδαγωγικής λειτουργίας, των ενδοσχολικών και εξωσχολικών εκδηλώσεων επηρεάζονται από την καλή συνεργασία των εκπαιδευτικών, της Προϊσταμένης και του Συλλόγου Γονέων και Κηδεμόνων.

➤ **Σχολικό Συμβούλιο**

Σε κάθε σχολική μονάδα λειτουργεί το Σχολικό Συμβούλιο, στο οποίο συμμετέχουν η Προϊσταμένη της σχολικής μονάδας, δύο εκπρόσωποι της τοπικής αυτοδιοίκησης, η Πρόεδρος του Συλλόγου Γονέων και Κηδεμόνων και τρεις εκπαιδευτικοί.

Έργο του Σχολικού Συμβουλίου είναι η συμβολή του στη διασφάλιση της εύρυθμης λειτουργίας της σχολικής μονάδας. Το Σχολικό Συμβούλιο λειτουργεί συνεργατικά και προτείνει παρεμβάσεις για

την επίλυση θεμάτων που αφορούν στην υγιεινή, στην ασφάλεια και στην πρόληψη ατυχημάτων στον σχολικό χώρο καθώς και σε ζητήματα βελτίωσης της υλικοτεχνικής υποδομής του Νηπιαγωγείου.

➤ **Η σημασία της συνέργειας όλων**

Ένα ανοιχτό στην κοινωνία, συνεργατικό και δημοκρατικό σχολείο έχει ανάγκη από τη σύμπραξη όλων των μελών της εκπαιδευτικής κοινότητας – μαθητών/μαθητριών, εκπαιδευτικών, Προϊσταμένης, Συλλόγου Γονέων και Κηδεμόνων, Σχολικής Επιτροπής, Τοπικής Αυτοδιοίκησης – προκειμένου να επιτύχει στην αποστολή του.

4. Ποιότητα του σχολικού χώρου

Ένας από τους στόχους του σχολείου πρέπει να είναι η καλλιέργεια της αίσθησης της ευθύνης στους μαθητές/στις μαθήτριες σε ό,τι αφορά στην ποιότητα του σχολικού χώρου. Ο σεβασμός στα περιουσιακά στοιχεία του Νηπιαγωγείου, τις υποδομές, τον εξοπλισμό αλλά και το φυσικό περιβάλλον του σχολείου αποτελεί βασική υποχρέωση και στόχο όλων των μελών της σχολικής κοινότητας. Με το ίδιο σκεπτικό υπάρχει φροντίδα για την τάξη και την καλαισθησία στις σχολικές αίθουσες, καθώς είναι ο ιδιαίτερος χώρος, όπου παραμένουν και εργάζονται μαθητές/μαθήτριες και εκπαιδευτικοί πολλές ώρες. Επιδίωξη όλων είναι να διατηρούνται οι χώροι ασφαλείς, καθαροί και φροντισμένοι και οι προσπάθειες όλων εστιάζουν στην καλλιέργεια αίσθησης ευθύνης στους/στις μαθητές/μαθήτριες σε ό,τι αφορά την ποιότητα του σχολικού χώρου. Βασική αρχή για την επίτευξη του στόχου είναι ότι η συμπεριφορά των ενηλίκων (γονέων/κηδεμόνων, εκπαιδευτικών, βοηθητικού προσωπικού) συνιστά παράδειγμα με ιδιαίτερη παιδαγωγική αξία.

5. Πολιτική του σχολείου προστασίας από πιθανούς κινδύνους

➤ **Αντιμετώπιση έκτακτων αναγκών**

Για την αντιμετώπιση έκτακτων αναγκών συντάσσονται, επικαιροποιούνται και ενεργοποιούνται πρωτόκολλα-σχέδια διαχείρισης κρίσεων.

Η Προϊσταμένη του Νηπιαγωγείου, στην αρχή του σχολικού έτους και σε συνεργασία με τον Σύλλογο Διδασκόντων, προβαίνει σε όλες τις απαιτούμενες ενέργειες που προβλέπονται για την αντιμετώπιση των έκτακτων αναγκών εντός του σχολικού χώρου.

Όσον αφορά στην προστασία από σεισμούς και φυσικά φαινόμενα, επικαιροποιείται το Σχέδιο Μνημονίου Ενεργειών για τη Διαχείριση του Σεισμικού Κινδύνου στη σχολική μονάδα, ενημερώνουν τους μαθητές/μαθήτριες για τους βασικούς κανόνες και τρόπους αντίδρασης κατά την εκδήλωση των φαινομένων αυτών και υλοποιούν ασκήσεις ετοιμότητας κατά τη διάρκεια του σχολικού έτους.

Συγκεκριμένα έχουν προγραμματιστεί ασκήσεις ετοιμότητας στις:

4 Οκτωβρίου 2023 – 9:30

29 Νοεμβρίου 2023 – 10:00

2 Φεβρουαρίου 2024 – 12:00

ΣΧΕΔΙΟ ΔΙΑΦΥΓΗΣ ΚΕΝΤΡΙΚΟΥ ΚΤΙΡΙΟΥ

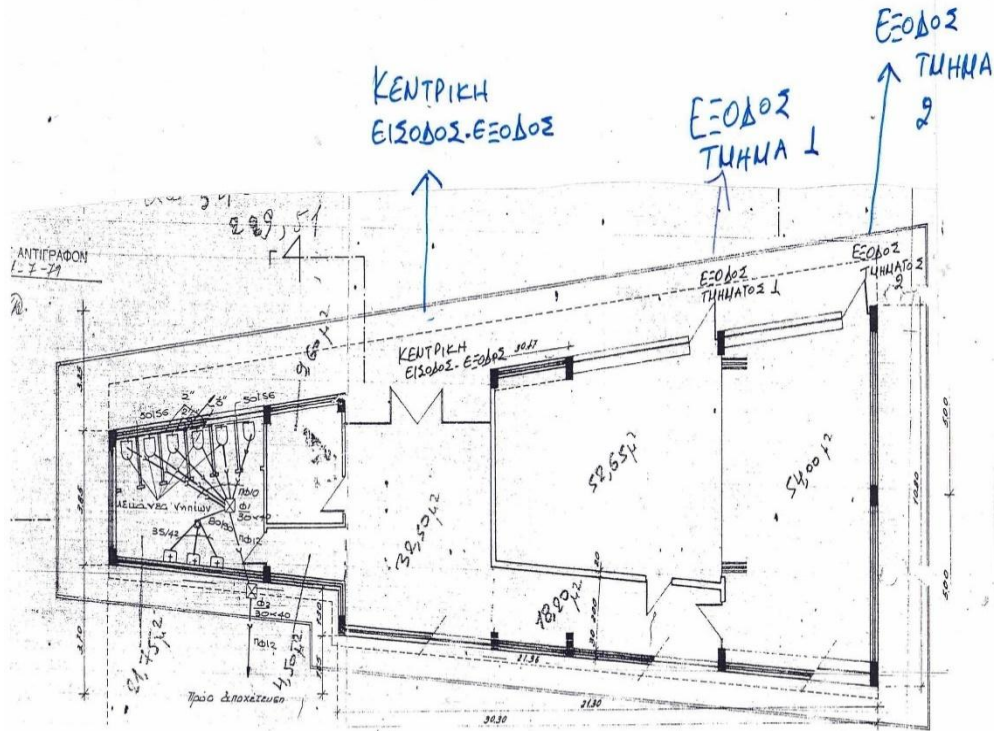

Επιπλέον ενημερώνει ότι σε περίπτωση κρίσης οι μαθητές/τριες του σχολείου θα παραδίδονται αποκλειστικά στους γονείς/κηδεμόνες ή στα πρόσωπα που αυτοί έχουν ορίσει με υπεύθυνη δήλωσή τους.

Ως χώρος συγκέντρωσης σε περίπτωση ανάγκης ορίζεται το βορινό τμήμα του προαυλίου του Κεντρικού κτιρίου.

2ος χώρος συγκέντρωσης ορίζεται το παρκάκι μπροστά από το Νηπιαγωγείο.

ΧΩΡΟΙ ΣΥΓΚΕΝΤΡΩΣΗΣ

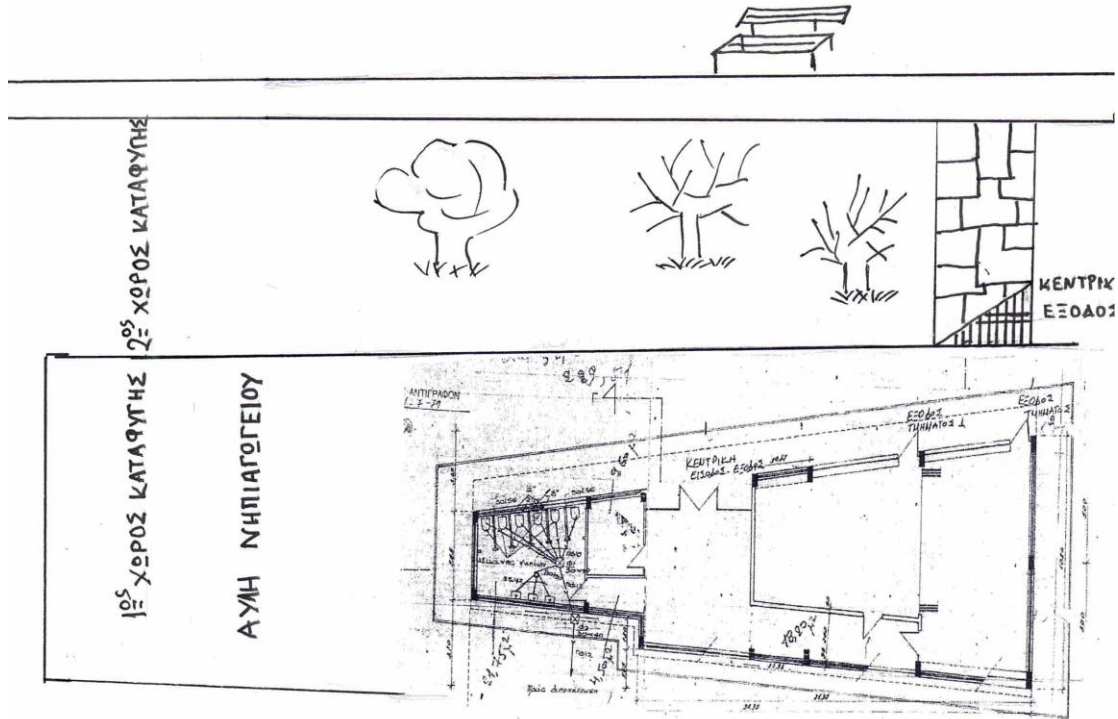

Τέλος, σε καταστάσεις πανδημίας ή ακραίων-επικίνδυνων φαινομένων οι εκπαιδευτικοί, μαθητές/μαθήτριες, γονείς/κηδεμόνες, Προϊσταμένη οφείλουν να συμμορφώνονται και να ακολουθούν ρητά τις οδηγίες που εκδίδουν οι εκάστοτε αρμόδιοι φορείς/υπηρεσίες: π.χ. ΕΟΔΥ, ΥΠΑΙΘΑ, Υπουργείο Κλιματικής Κρίσης και Πολιτικής Προστασίας, κ.λπ. για την εύρυθμη λειτουργία της σχολικής μονάδας και την ασφάλεια των μελών της.

6. Εσωτερικός Κανονισμός Λειτουργίας- Διαδικασίες διασφάλισης της εφαρμογής του

Ο κοινά συμφωνημένος Κανονισμός βασίζεται στην ισχύουσα νομοθεσία και στις σύγχρονες παιδαγωγικές και διδακτικές αρχές. Η τήρησή του από όλους τους παράγοντες του σχολείου (μαθητές/μαθήτριες, εκπαιδευτικούς, γονείς/κηδεμόνες, βοηθητικό προσωπικό) με αμοιβαίο σεβασμό στον διακριτό θεσμικό ρόλο τους αποτελεί προϋπόθεση της εύρυθμης λειτουργίας του

Νηπιαγωγείου. Είναι το θεμέλιο πάνω στο οποίο μπορεί το σχολείο να οικοδομήσει για να πετύχει τους στόχους και το όραμά του.

Ο Εσωτερικός Κανονισμός Λειτουργίας ισχύει για ένα σχολικό έτος και επικαιροποιείται σε τακτά χρονικά διαστήματα, μέσω της προβλεπόμενης από τον νόμο συμμετοχικής διαδικασίας όλων των μελών της σχολικής κοινότητας, έτσι ώστε

- ο Να συμπεριλαμβάνει νέες νομοθετικές ρυθμίσεις,
- ο να ανταποκρίνεται στις αλλαγές των συνθηκών λειτουργίας του Σχολείου και
- ο τις, κατά καιρούς, αποφάσεις των αρμόδιων συλλογικών οργάνων του

Θέματα που ανακύπτουν στην εκπαιδευτική καθημερινότητα και δεν προβλέπονται από τον Κανονισμό, αντιμετωπίζονται κατά περίπτωση από την Προϊσταμένη και το Σύλλογο Διδασκόντων, σύμφωνα με τις αρχές της παιδαγωγικής επιστήμης και την κείμενη εκπαιδευτική νομοθεσία, σε πνεύμα συνεργασίας με όλα τα μέλη της σχολικής κοινότητας.

Οι γονείς/κηδεμόνες των μαθητών και μαθητριών ενημερώνονται με κάθε πρόσφορο μέσο, έντυπο ή ηλεκτρονικό, σχετικά με τον κανονισμό του Νηπιαγωγείου.

Μαρούσι, 27 Σεπτεμβρίου 2023

Η Προϊσταμένη

Μπατάκου Ελένη



Εγκρίνεται

Η Σύμβουλος Εκπαίδευσης Νηπιαγωγών 2^{ης} Θέσης ΔΙΠΕ Β' Αθήνας

Ο Διευθυντής Πρωτοβάθμιας Εκπαίδευσης Β' Αθήνας

Ημερομηνία:

Ημερομηνία: