

Capella

sistina

Εξωτερικός Χώρος





- Η Καπέλα Σιζτίνα ή Σιοτίνα είναι το παρεκκλήσι του Αποστολικού Μεγάρου, του επίσημου ευδαιτημάτος του ποντίφικα στο Βατικανό. Πήρε το όνομά της από τον Πάπα Σίξτο (ή Σίστο) Δ', χτίστηκε στο τελευταίο τέταρτο του 15ου αιώνα, όμως είναι κυρίως γνωστή για τις τωπογραφίες του Μιχαήλ Αγγέλου μερικά χρόνια αργότερα με παραγγελία του Πάπα Ιουλίου Β'. Την επισκέφτηκα για πρώτη φορά πριν από λίγες μέρες, νομίζω θα τη συμπεριλαμβάνω στις πιο δυνατές εμπειρίες της ζωής μου.
- Η Καπέλα Σιζτίνα συναριθμείται στα κορυφαία επιτεύγματα της Αναγέννησης. Όπως τα περισσότερα μεγάλης πνοής έργα (όχι μόνο της τέχνης) νομιμοποιεί τις αντίρροπες ή αντιφατικές εκφάνσεις της ανθρώπινης φύσης. Χώρος πνευματικής ανάταξης, προσευχής, και ταυτόχρονα παγανιστικής σχεδόν απεικόνισης του γυμνού σώματος, ιδίως του σφριγηλού και ρωμαλέου αντρικού που παραπέμπει στην προχριστιανική τέχνη, χώρος περισυλλογής για προκαθήμενο της θρησκείας του θεού της άκρας ταπεινώσης, αλλά και αίθουσα με την πιο εκλεπτυσμένη όσο και μεγαλοπρεπή εκδοχή της κοσμικής ισχύος, χώρος ενδοσκοπήσης αλλά και τόπος διεξαγωγής του κουκλαβίου για την εκλογή των παπών. Κατά τον ίδιο τρόπο που οι προαναφερθέντες πάπες όπως και οι περισσότεροι της Αναγέννησης εκτός από ισχυρές προσωπικότητες, φιλόμουσοι και πεφωτισμένοι, υπήρξαν κατά τους επικριτές τους και αήθεις μηχανορράφοι, δολοπλόκοι συνωμότες, φιλήδονοι και ουχί σπάνια «σοδομίτες». Και νομίζω είμαστε πολλοί όσοι αποτιμούμε ως τη μεγαλύτερη εισφορά του χριστιανισμού στην ανθρωπότητα αυτή την περίοδο: την Αναγέννηση ιδίως στην ιταλική χερσόνησο με την καταλυτική δράση σ' αυτήν της παπικής εκκλησίας. Ο δεύτερος μεγάλος σταθμός στην πορεία ελευθερίας που ξεκίνησε από την κλασική Αθήνα, για να περάσει στο Παρίσι και ιδίως στο Λονδίνο κι από κει στις ΗΠΑ, το κατ' εξοχήν δημιούργημα του Διαφωτισμού.

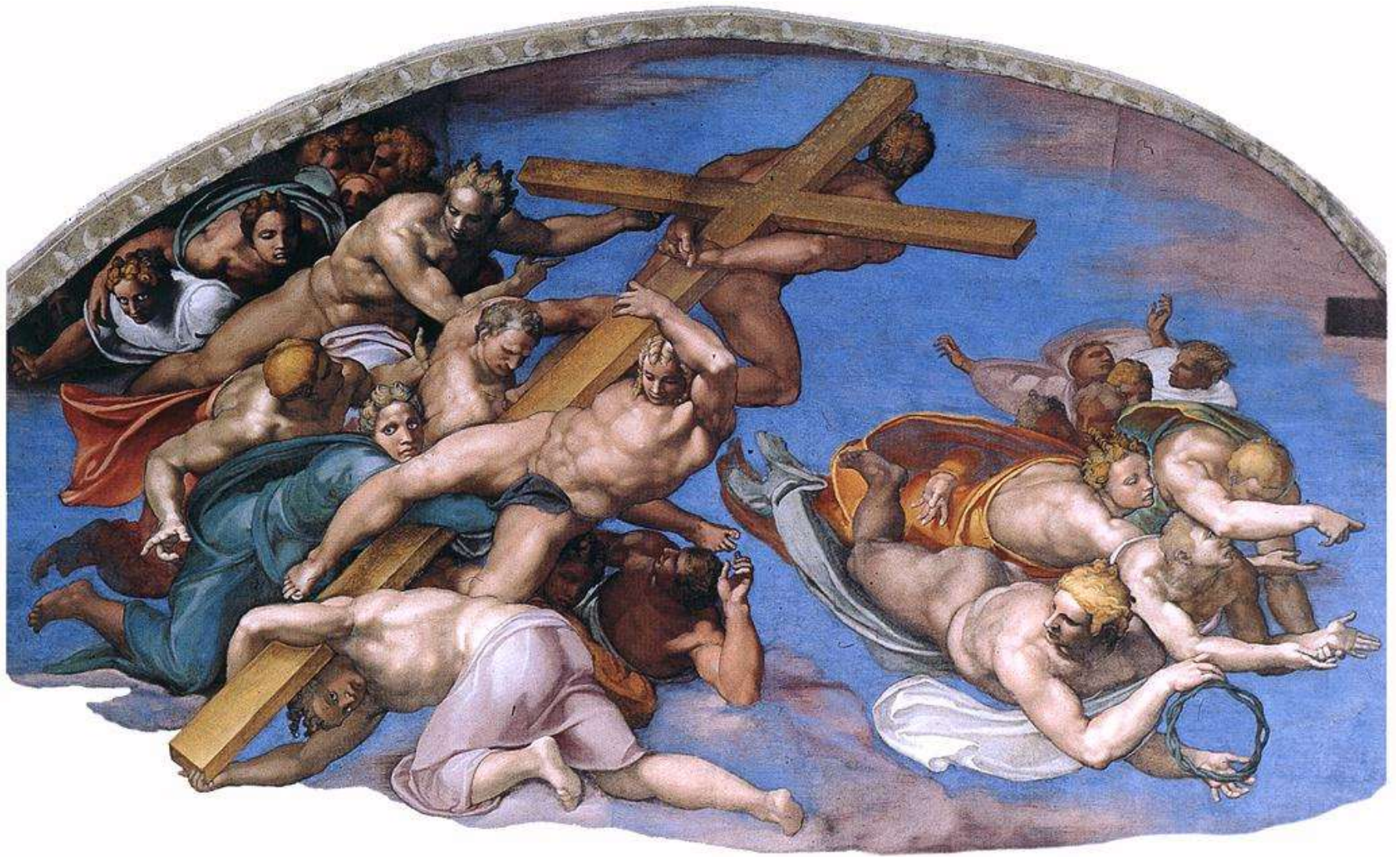

Ghirlandaio



Ο Ντομένικο Γκιρλαντάιο

- Ο Ντομένικο Γκιρλαντάιο (Domenico Ghirlandaiο, [1449](#) - [11 Ιανουαρίου 1494](#)) ήταν [Ιταλός ζωγράφος](#) της πρώιμης [αναγέννησης](#), που διακρίθηκε κυρίως για τις αφηγηματικές νωπογραφίες του και τις προσωπογραφίες επιφανών προσωπικοτήτων της εποχής του. Το 1481 επισκέφτηκε τη [Ρώμη](#), προσκεκλημένος του Πάπα Σίξτου Δ', προκειμένου να διακοσμήσει ένα τμήμα της [Καπέλα Σιξτίνα](#) και τα επόμενα χρόνια έλαβε αρκετές και σημαντικές παραγγελίες

Cosimo Roselli



Pietro Perugino

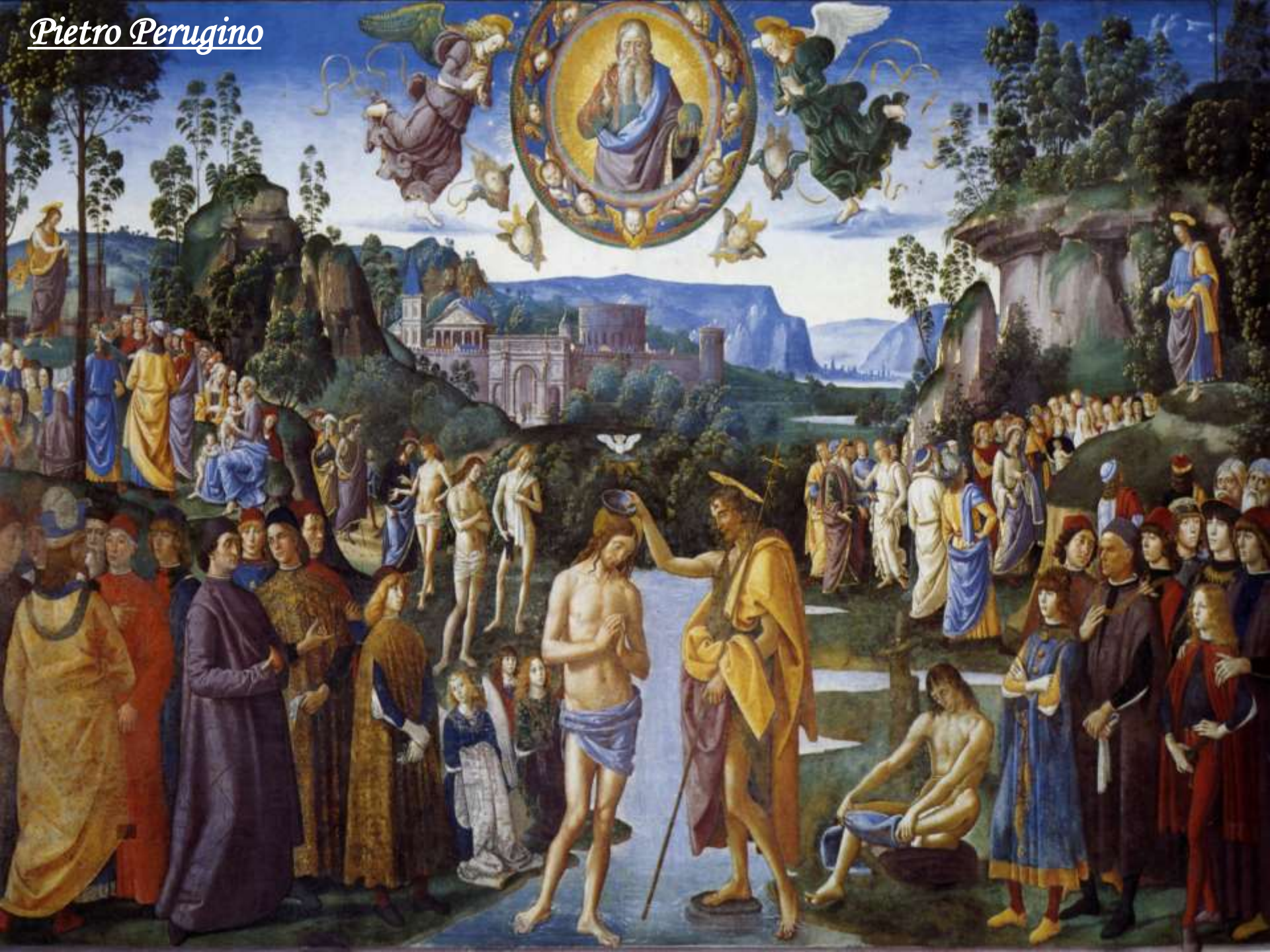

ΠΕΡΟΥΤΖΙΝΟ

- Ο Πιέτρο ντι Κριστόφορο Βαννούτσι (Pietro di Cristoforo Vannucci, π. [1450-1523](#)), περισσότερο γνωστός ως Περουτζίνο (il Perugino), ήταν διακεκριμένος [Ιταλός ζωγράφος](#) της [Αναγέννησης](#).
- Τα πρώτα έργα του Περουτζίνο μαρτυρούν την επιρροή τόσο του Βερόκιο όσο και του ντέλλα Φραντσέσκα. Στο σύνολο των διαθέσιμων εγγράφων που σχετίζονται με τη ζωή και το έργο του, οι αναφορές στις πρώιμες δημιουργίες του είναι περιορισμένες, ωστόσο οι περισσότερες από αυτές που διασώζονται μέχρι σήμερα, ανήκουν στα νεανικά του έργα. Ένας από τους πρώτους πίνακες που φιλοτέχνησε αναπαριστά το θέμα της Προσκύνησης των Μάγων (π. 1475, [Εθνική Πινακοθήκη Ούμπρια](#)). Ένα ακόμα έργο που επιβεβαιωμένα ανήκει στον Περουτζίνο αποτελεί η νωπογραφία του Αγίου Σεβαστιανού που φιλοτεχνήθηκε για την εκκλησία του Cerqueto, κοντά στην Περουτζία, περίπου το 1478, έργο του οποίου διαθέτουμε σήμερα μόνο ορισμένα τμήματα.
- Την περίοδο 1478-79, φιλοτέχνησε μία νωπογραφία με παραγγελιοδότη του πάπα [Σίξτο Α'](#) στη [Ρώμη](#). Το έργο δεν έχει διασωθεί, ωστόσο από έγγραφα της εποχής συμπεραίνουμε πως αναπαριστούσε την [Πάναγία](#) μαζί με το Θείο Βρέφος. Ο [πάπας](#) τού ανέθεσε επίσης τη διακόσμηση ενός τμήματος της [Καπέλα Σιξτίνα](#). Για το σκοπό αυτό, ο Περουτζίνο ολοκλήρωσε αρκετές νωπογραφίες από τις οποίες σημαντικότερη, και η μόνη που διασώζεται, είναι εκείνη που φέρει τον τίτλο Ο Χριστός παραδίδοντας τα Κλειδιά στον Πέτρο. Φιλοτέχνησε επίσης σκηνές για τη διακόσμηση του ιερού, έργα που όμως καταστράφηκαν αργότερα από τον [Μιχαήλ Άγγελο](#) προκειμένου να χρησιμοποιηθεί ο χώρος που καταλάμβαναν για τη νωπογραφία της Δευτέρας Παρουσίας του ίδιου. Ο Περουτζίνο υπήρξε πιθανώς αποκλειστικά υπεύθυνος για τη διακόσμηση της Καπέλα Σιξτίνα, πριν την ανάμιξη περισσότερων καλλιτεχνών σε μεταγενέστερο στάδιο των εργασιών, όπως του [Σάντρο Μποτιτσέλι](#) και του [Τκιρλαντάιο](#).

Signorelli



Sandro Filipepi Botticelli



ΜΠΟΤΤΙΤΣΕΛΙ

- Ο **Αλεσσάντρο ντι Μαριάνο Φιλίπεππι** (*Alessandro di Mariano di Vanni Filiperpi*) ήταν διακεκριμένος Ιταλός ζωγράφος της αναγέννησης. Αποτέλεσε έναν από τους πιο γνωστούς και επιτυχημένους καλλιτέχνες της εποχής του, του οποίου η φήμη άρχισε να εξαπνείται κατά τις αρχές του 16ου αιώνα, όταν οι φιλοσοφικές ιδέες που διαπερνούσαν τους πίνακές του άρχισαν να εκτοπίζονται. Το ενδιαφέρον για το έργο του αναθερμάνθηκε στα μέσα του 19ου αιώνα, αποκτώντας τη θέση και την αναγνώριση που κατέχει μέχρι σήμερα.
- Επισκέφτηκε τη Ρώμη, προσκεκλημένος του πάπα Σίξτου Α', προκειμένου να διακοσμήσει μαζί με άλλους διακεκριμένους ζωγράφους της εποχής όπως ο Γκιρλαντάιο, ο Κόζιμο Ροσέλι και ο Περουτζίνο, τους τοίχους της Καπέλα Σιξτίνα. Ο Μποττιτσέλλι φιλοτέχνησε, για το σκοπό αυτό, τρεις νωπογραφίες στις οποίες απεικονίζονται οι Πειρασμοί του Μωυσή, η Τιμωρία των εξεγερμένων Εβραίων οι Πειρασμοί του Χριστού.
- Σύμφωνα με τον Βαζάρι, ο Μποττιτσέλλι ανταποκρίθηκε στην έξαρση του θρησκευτικού συναίσθηματος που σημειώθηκε στη Φλωρεντία στα τέλη του 1480 με υπαίτιο τον μοναχό Τζιρόλαμο Σαβοναρόλα. Στην προτροπή του τελευταίου, προς τους πολίτες της Φλωρεντίας, να ρίξουν στην «πυρά της ματαιοδοξίας» (*falò delle vanità*) όλα τα πολύτιμα αντικείμενά τους, ανταποκρίθηκαν αρκετοί ζωγράφοι της εποχής, καταστρέφοντας μέρος των έργων τους, ωστόσο δεν είναι βέβαιο αν ο Μποττιτσέλλι ανήκε σε αυτούς. Η επίδραση του Σαβοναρόλα αποτυπώθηκε στο έργο του και ειδικότερα μέσα από την εμφανή μείωση των πινάκων με κοσμικά θέματα.

Μιχαήλ Άγγελος

- Ο Μικελάντζελο ντι Λοντοβίκο Μπουοναρότι Σιμόνι (Michelangelo di Lodovico Buonarroti Simoni, 6 Μαρτίου 1475 - 18 Φεβρουαρίου 1564), γνωστός περισσότερο ως Μιχαήλ Άγγελος, ήταν γλύπτης, ζωγράφος, αρχιτέκτονας και ποιητής της Αναγέννησης. Σήμερα αναγνωρίζεται ως ένας από τους σπουδαιότερους δημιουργούς στην ιστορία της τέχνης. Υπήρξε ο μοναδικός καλλιτέχνης της εποχής, του οποίου η βιογραφία εκδόθηκε πριν το θάνατό του, στους Βίους του Τζόρτζιο Βαζάρι, ο οποίος επέλεξε να τον τοποθετήσει στην κορυφή των καλλιτεχνών, χρησιμοποιώντας για τον Μιχαήλ Άγγελο το προσωνύμιο ο θεϊκός (Il Divino). Στα δημοφιλέστερα έργα του ανήκουν οι νωπογραφίες που φιλοτέχνησε για το Πάπικό παρεκκλήσιο του Βατικανού (Καπέλα Σιξτίνα), το άγαλμα του Δαβίδ και η Πιετά (αποκαθήλωση) στην Βασιλική του Αγίου Πέτρου, στη Ρώμη.

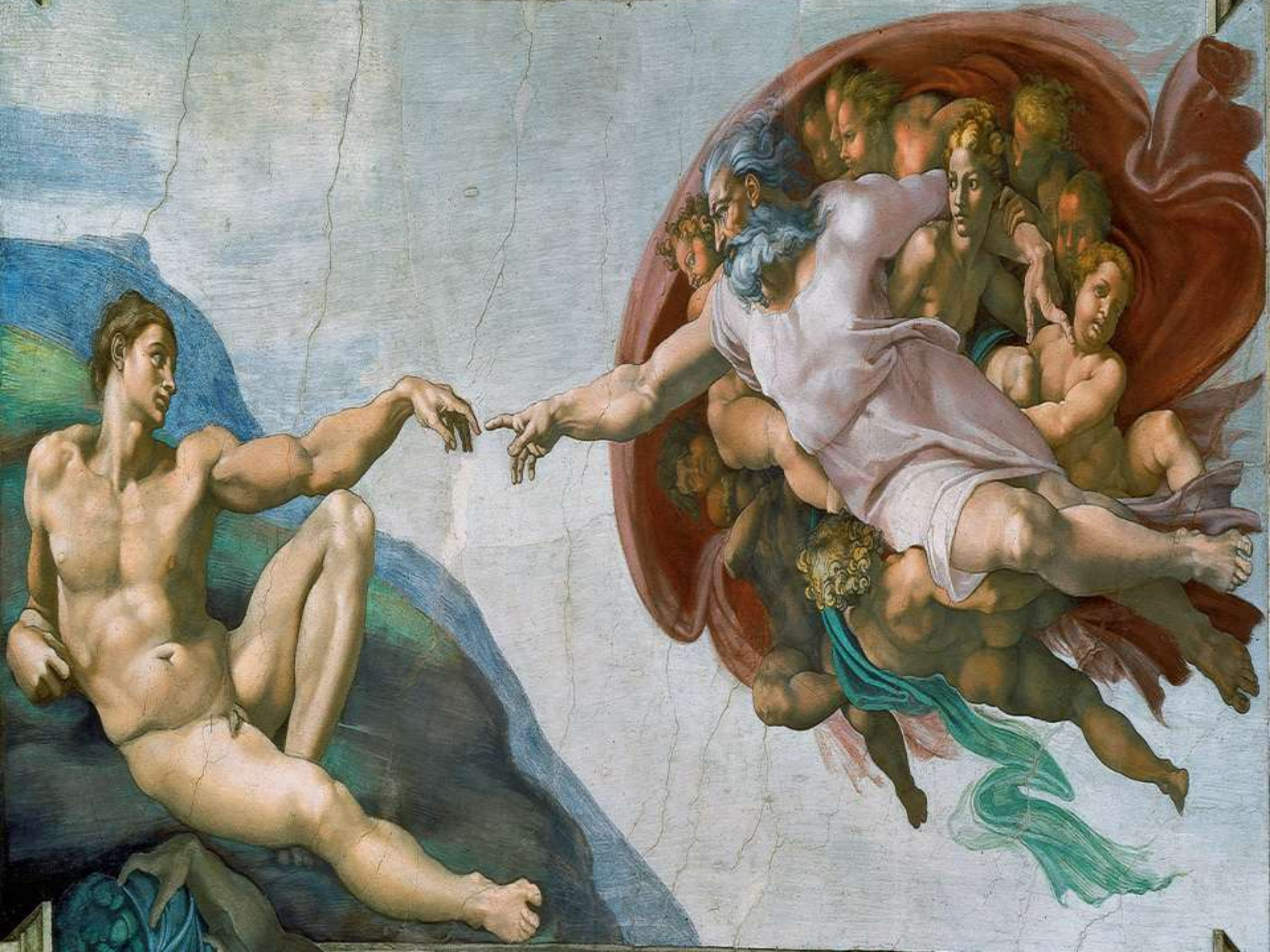

Μιχαήλ Άγγελος – Cappella Sistina

- Το 1505, ο Μιχαήλ Άγγελος επέστρεψε στη Ρώμη μετά από πρόσκληση του νέου Πάπα Ιουλιού Β', ο οποίος του ανέθεσε τη δημιουργία ενός επιβλητικού μωσαλίου. Το έργο αυτό τελικά έμεινε ημιτελές, ωστόσο κατά τη διάρκεια της επεξεργασίας του, ο Μικελάντζελο αναλάμβανε παράλληλα και άλλες παραγγελίες. Μία από αυτές αφορούσε στην διακόσμηση του θόλου του Παπικού Παρεκκλησίου (Καπέλα Σιζτίνα), με νωπογραφίες των δώδεκα Αποστόλων. Ο Μιχαήλ Άγγελος αντιπρότεινε ένα περισσότερο σύνθετο και φιλόδοξο εγχείρημα, δημιουργώντας τελικά, σε διάστημα τεσσάρων ετών (1508-1512), περισσότερες από 300 βιβλικές φιγούρες και άλλες θρησκευτικές παραστάσεις, όπως σκηνές από την Γένεση, την ιστορία του Νώε ή τη Δευτέρα Παρουσία. Τα τέσσερα αυτά χρόνια, λέγεται, ότι ο Μικελάντζελο δεν βγήκε από την Καπέλα Σιζτίνα παρά ελάχιστα και δεν επέτρεψε σε κανέναν να δει το έργο του, δημιουργώντας έτσι μια αναστάτωση, μια φήμη και πλήθος κόσμου σύρρεε έξω από το Παρεκκλήσι. Σημαντική καινοτομία υπήρξε επίσης η απεικόνιση θεμάτων που προέρχονταν από την αρχαία ελληνική και ρωμαϊκή παράδοση, χωρίς άμεση σχέση με την χριστιανική θρησκεία, όπως οι Σίβυλλες. Ο θόλος ήταν τόσο ψηλά που επινόησε μία τεχνοτροπία. Ζωγράφησε παραμορφωμένες τις φιγούρες, έτσι ώστε ο θεατής, που βρίσκεται αρκετά μέτρα πιο κάτω, να τις βλέπει κανονικές.



Βιβλιογραφία

- http://el.wikipedia.org/wiki/%CE%9A%CE%B1%CF%80%CE%AD%CE%BB%CE%B1_%CE%A3%CE%B9%CE%BE%CF%84%CE%AF%CE%BD%CE%B1
- http://el.wikipedia.org/wiki/%CE%9D%CF%84%CE%BF%CE%BC%CE%AD%CE%BD%CE%B9%CE%BA%CE%BF_%CE%93%CE%BA%CE%B9%CF%81%CE%BB%CE%B1%CE%BD%CF%84%CE%AC%CE%B9%CE%BF
- <http://el.wikipedia.org/wiki/%CE%A0%CE%B5%CF%81%CE%BF%CF%85%CF%84%CE%B6%CE%AF%CE%BD%CE%BF>
- http://el.wikipedia.org/wiki/%CE%A3%CE%AC%CE%BD%CF%84%CF%81%CE%BF_%CE%9C%CF%80%CE%BF%CF%84%CF%84%CE%B9%CF%84%CF%83%CE%AD%CE%BB%CE%BB%CE%B9
- http://el.wikipedia.org/wiki/%CE%9C%CE%B9%CF%87%CE%B1%CE%AE%CE%BB_%CE%86%CE%B3%CE%B3%CE%B5%CE%BB%CE%BF%CF%82

Μέλη

Μαθητές:

Λεμονίδης Βαρσάμης

Λεμονίδης Πασχάλης

Μπάλλας Ανδρέας

Μπιλιλή Δέσποινα

Μπαλιλάι Έλενα

Μπινιάρη Άννα

Πάλλη Κωνσταντίνα

Υπεύθυνη καθηγήτρια: Α.Ταπαμελετίου