

Παράρτημα της υπ' αριθμ. 3/13-09-2023 Πράξης του Σχολικού Συμβουλίου του 21^{ου}
Δημοτικού Σχολείου Ιωαννίνων

21^ο ΔΗΜΟΤΙΚΟ ΣΧΟΛΕΙΟ ΙΩΑΝΝΙΝΩΝ

Εσωτερικός σχολικός κανονισμός



Ιωάννινα
2023-2024

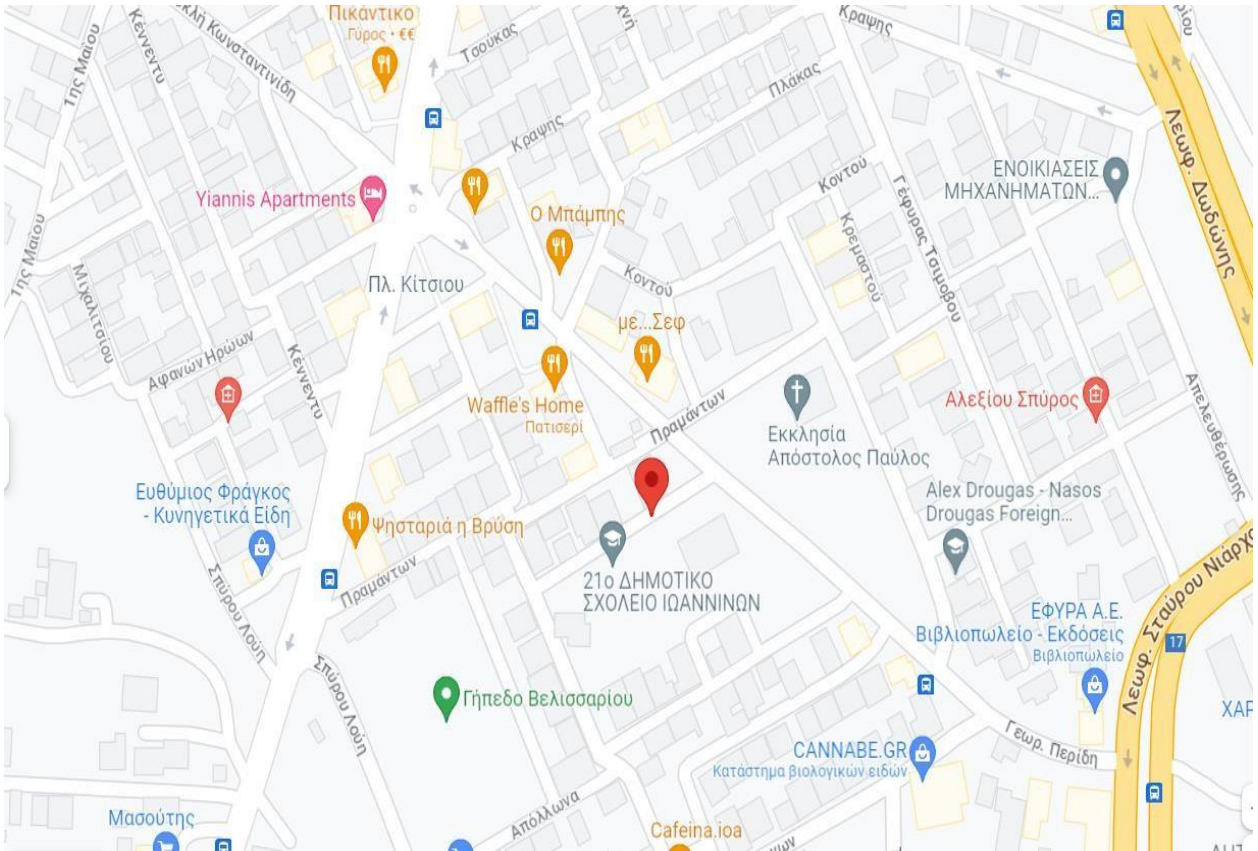

21^ο ΔΗΜΟΤΙΚΟ ΣΧΟΛΕΙΟ ΙΩΑΝΝΙΝΩΝ

ΔΙΕΥΘΥΝΣΗ ΠΡΩΤΟΒΑΘΜΙΑΣ ΕΚΠΑΙΔΕΥΣΗΣ ΙΩΑΝΝΙΝΩΝ

12/ΘΕΣΙΟ ΔΗΜΟΤΙΚΟ ΣΧΟΛΕΙΟ

Κωδικός Σχολείου (ΥΠΑΙΘ): 9200430

ΣΤΟΙΧΕΙΑ ΣΧΟΛΙΚΗΣ ΜΟΝΑΔΑΣ

Διεύθυνση Σχολείου:	Διγενή Ακρίτα 1 45332 Βελισσάριος - Ιωάννινα
Τηλέφωνο (Διευθυντή)	26510 40257
E-mail:	mail@21dim-ioann.ioa.sch.gr
Ιστοσελίδα:	https://blogs.sch.gr/21dimioa/
Διευθυντής Σχολικής Μονάδας:	Βασίλειος Ζώνιος
Υποδιευθύντρια:	Κωνσταντίνα Μπούλια
Πρόεδρος Συλλόγου Γονέων/ Κηδεμόνων:	Αδαμαντία Κόκκινου
E-mail Συλλόγου Γονέων/ Κηδεμόνων:	sylogos21dsi@gmail.com
Facebook Συλλόγου Γονέων/ Κηδεμόνων:	ΣΥΛΛΟΓΟΣ ΓΟΝΕΩΝ 21^{ου} ΔΗΜΟΤΙΚΟΥ ΣΧΟΛΕΙΟΥ ΙΩΑΝΝΙΝΩΝ

Περιεχόμενα

Εισαγωγή	6
Σύνταξη, έγκριση και τήρηση του Κανονισμού.....	6
Η σχολική φιλοσοφία.....	7
1. Λειτουργία του Σχολείου	9
I. Διδακτικό ωράριο - Ωρολόγιο Πρόγραμμα	9
II. Προσέλευση και αποχώρηση μαθητών/μαθητριών.....	10
2. Σχολική και Κοινωνική Ζωή	12
I. Φοίτηση.....	12
II. Σχολικοί χώροι.....	12
III. Διάλειμμα.....	12
IV. Σχολική εργασία.....	13
V. Συμπεριφορά-Δικαιώματα-Υποχρεώσεις.....	14
Ο Διευθυντής.....	14
Οι εκπαιδευτικοί.....	14
Οι μαθητές/οι μαθήτριες.....	16
Οι Γονείς και κηδεμόνες.....	18
Το Βοηθητικό προσωπικό.....	19
VI. Παιδαγωγικός έλεγχος.....	20
VII. Σχολικές Εκδηλώσεις - Δραστηριότητες.....	21
VIII. Άλλα θέματα.....	21
Προσωπικά δεδομένα.....	21
Εμβολιασμός μαθητριών/μαθητών.....	22
Λειτουργία Κυλικείου.....	22
Η βιβλιοθήκη του σχολείου.....	22
3. Επικοινωνία και Συνεργασία Γονέων/Κηδεμόνων-Σχολείου	23
I. Σημασία της επικοινωνίας και της συνεργασίας σχολείου - οικογένειας.....	23
II. Διαδικασίες ενημέρωσης και επικοινωνίας Σχολείου και γονέων/ κηδεμόνων.....	23
III. Ο Σύλλογος Γονέων και Κηδεμόνων.....	24

IV. Το Σχολικό Συμβούλιο.....	24
V. Η σημασία της σύμπραξης όλων.....	25
4. Πολιτική προστασίας του σχολείου από πιθανούς κινδύνους.....	26
Αντιμετώπιση έκτακτων αναγκών.....	26
Ειδικό σχέδιο αποχώρησης λόγω έκτακτων συνθηκών.....	26
5. Εσωτερικός Κανονισμός Λειτουργίας - Διαδικασίες διασφάλισης της εφαρμογής του.....	28
6. Βιβλιογραφία - Πηγές.....	28

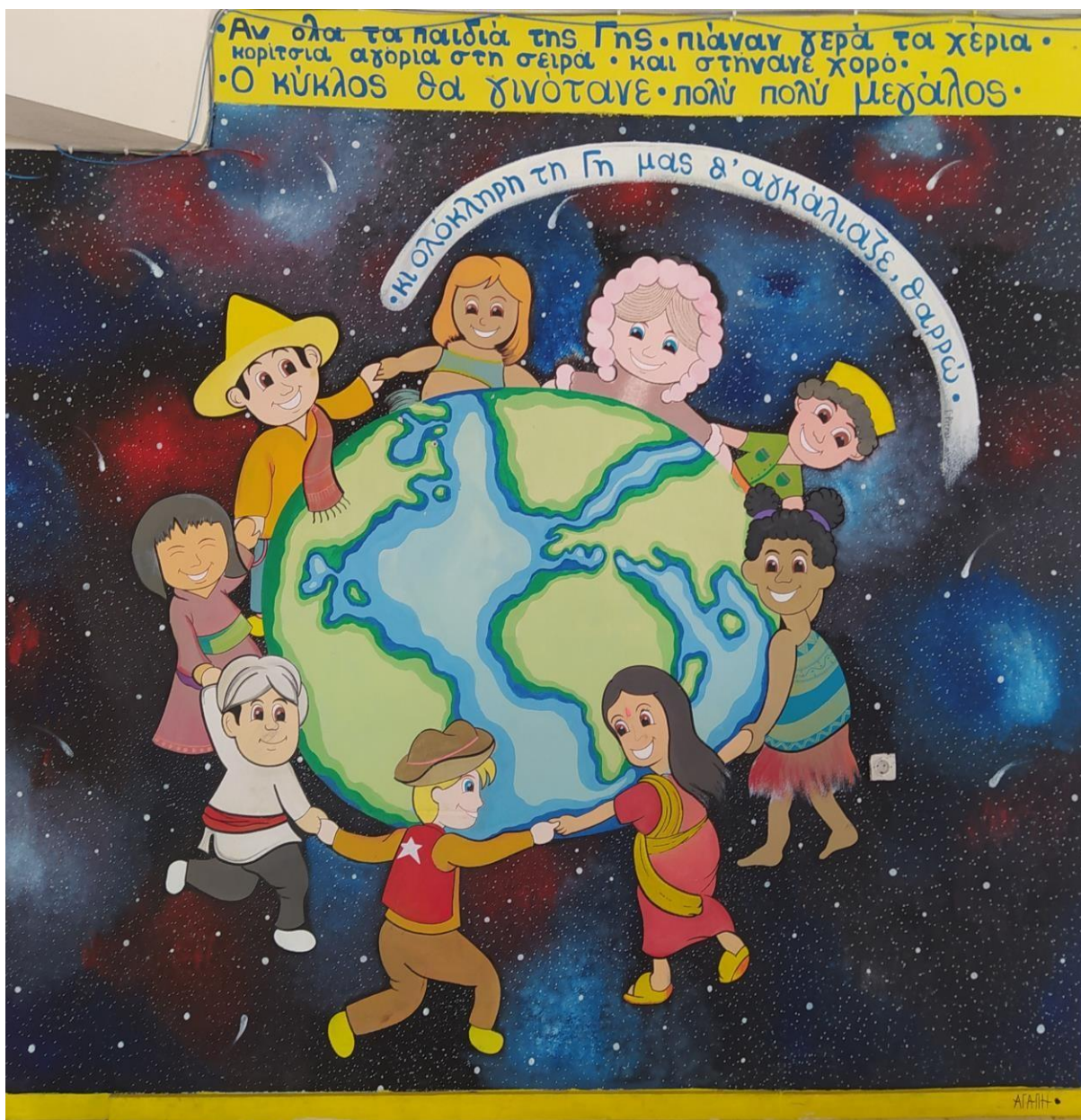

Εσωτερικός Κανονισμός Λειτουργίας

Εισαγωγή

Ο Εσωτερικός Κανονισμός Λειτουργίας του Σχολείου (άρθρο 37, Ν.4692/2020) επιδιώκει να εξασφαλίζει τις προϋποθέσεις και τις συνθήκες που είναι απαραίτητες για να πραγματοποιείται όσο καλύτερα γίνεται το έργο του σχολείου και να επιτυγχάνονται όσο γίνεται καλύτερα οι στόχοι που θέτουμε κάθε φορά ως σχολική κοινότητα (μαθητές, εκπαιδευτικοί, άλλο επιστημονικό προσωπικό, βοηθητικό προσωπικό, γονείς/κηδεμόνες).

Ο Κανονισμός βασίζεται σε όσα προβλέπονται από την πολιτεία για την εκπαίδευση και τη λειτουργία των δημόσιων και ιδιωτικών Σχολείων, ενσωματώνει αποδεκτές παιδαγωγικές αρχές και είναι προσαρμοσμένος στις ιδιαίτερες συνθήκες λειτουργίας του Σχολείου και τα χαρακτηριστικά της τοπικής σχολικής και ευρύτερης κοινότητας.

Σύνταξη, έγκριση και τήρηση του Κανονισμού

Ο Εσωτερικός Κανονισμός Λειτουργίας συντάχθηκε ύστερα από εισήγηση του Διευθυντή του Σχολείου, με τη συμμετοχή όλων των μελών του Συλλόγου Διδασκόντων, των μελών του Διοικητικού Συμβουλίου του Συλλόγου Γονέων και Κηδεμόνων καθώς και εκπροσώπου του Δήμου μας. Έχει εγκριθεί από τον Σύμβουλο Εκπαίδευσης που έχει την παιδαγωγική ευθύνη του σχολείου μας καθώς και από τη Διευθύντρια Εκπαίδευσης.

Ο Εσωτερικός Κανονισμός Λειτουργίας με την έναρξη του σχολικού έτους κοινοποιείται σε όλους του γονείς/κηδεμόνες και αναρτάται με την έναρξη του σχολικού έτους στον ιστότοπο του Σχολείου.

Η ακριβής τήρησή του αποτελεί ευθύνη και υποχρέωση όλων των μελών της σχολικής μας κοινότητας: της διεύθυνσης του Σχολείου, των εκπαιδευτικών και του βοηθητικού προσωπικού, των μαθητών, των γονέων και κηδεμόνων.

Ο Κανονισμός επικαιροποιείται σε τακτά χρονικά διαστήματα, μέσω της προβλεπόμενης από τον νόμο συμμετοχικής διαδικασίας όλων των μελών της σχολικής κοινότητας, έτσι ώστε να συμπεριλαμβάνει νέες νομοθετικές ρυθμίσεις, να ανταποκρίνεται στις αλλαγές των συνθηκών λειτουργίας του Σχολείου και τις, κατά καιρούς, αποφάσεις των αρμόδιων συλλογικών οργάνων του.

Η σχολική φιλοσοφία

Στο περιεχόμενο της σχολικής ζωής θα πρέπει να περιλαμβάνονται τα στοιχεία και οι δραστηριότητες που καλλιεργούν αυριανούς πολίτες ελεύθερους, υπεύθυνους, με ενεργό συμμετοχή και κοινωνική ευαισθησία και ευθύνη. Ειδικότερα:

1. Η οργάνωση της σχολικής ζωής, το κλίμα μέσα και έξω απ' την τάξη, η επικοινωνία ανάμεσα στα μέλη της σχολικής κοινότητας, η δομή και η λειτουργία της ομάδας στην τάξη και στο σχολείο διαμορφώνουν το πλαίσιο μέσα στο οποίο έχει ανάγκη να ενταχθεί ο μαθητής. Μορφές συμπεριφοράς, σχολικές επιδόσεις, κίνητρα, αξίες, στάσεις και νόρμες διαμορφώνονται με βάση την ανάγκη του μαθητή να βρίσκεται σε αρμονία με την ομάδα και να έχει την αποδοχή και την αναγνώρισή της. Είναι λοιπόν σημαντικότερο να διαμορφωθεί περιβάλλον θετικό.

2. Στο πλαίσιο του σχολείου οι ρόλοι μέσα στην ομάδα πρέπει να κατανέμονται με βάση τις κλίσεις, τα ενδιαφέροντα και τις προσπάθειες τις οποίες καταβάλλουν οι μαθητές. Τα στοιχεία αυτά πρέπει να αναγνωρίζονται και αυτά να προβάλλονται από το σχολείο.

3. Διαφορετικότητα των μαθητών που έχει προέλευση κοινωνική ή οικονομική ή φυσική και ιδιαιτερότητες με φυλετικό, θρησκευτικό, γλωσσικό ή άλλο χαρακτήρα, μέσα στο σχολείο και στις μεταξύ των μελών του σχέσεις δεν πρέπει να αποτελούν στοιχεία διάκρισης.

4. Η ποιότητα των στοιχείων της ενδοσχολικής ζωής επιδρά και επηρεάζει την ποιότητα των στοιχείων της προσωπικότητας του μαθητή. Επίσης αντίστροφα η δική του δραστηριότητα επηρεάζει την ποιότητα της σχολικής ζωής, εφόσον ανάμεσα στον μαθητή και το σχολείο υπάρχει δυναμική σχέση αλληλεπίδρασης. Ευνοϊκό λοιπόν περιβάλλον σχολικής ζωής μέσα στο οποίο ο μαθητής ζει, δραστηριοποιείται και προσπαθεί να καταξιωθεί, θα λειτουργήσει πολύ θετικά.

5. Το σχολείο πρέπει να λειτουργεί ως μια κοινότητα αγωγής. Κοινός στόχος όλων των μετεχόντων στη σχολική κοινότητα είναι όχι μόνο η πρόοδος των μαθητών, αλλά κι η υιοθέτηση σημαντικών αξιών, όπως η συνεργασία κι η αλληλεγγύη, ο αμοιβαίος σεβασμός, η αποδοχή της ιδιαιτερότητας του «άλλου», η ενσυναίσθηση, ο σεβασμός όλων σε κοινούς συμφωνημένους κανόνες, η περιβαλλοντική συνείδηση, η αγωγή υγείας κ.τ.λ.

Επιμέρους ενδεικτικά στοιχεία του κανονισμού λειτουργίας τα οποία εντάσσονται στη φιλοσοφία που περιγράφεται παραπάνω αναφέρονται παρακάτω:

α. Το σχολείο πρέπει να θεωρεί τη συμμετοχή των μαθητών στις σχολικές δραστηριότητες ως υποχρέωσή τους. Θεωρείται ακόμη καλύτερο να είναι οι συνθήκες τέτοιες, ώστε ο μαθητής να χαίρεται, να επιδιώκει και να θεωρεί τη συμμετοχή του ευγενή φιλοδοξία.

β. Οι ενδοσχολικές εκδηλώσεις, όπως είναι οι σχολικές, οι εθνικές και οι θρησκευτικές γιορτές, οι αθλητικές, οι πολιτιστικές και οι άλλες σχολικές δραστηριότητες των μαθητικών κοινοτήτων, η συμμετοχή στα προγράμματα της περιβαλλοντικής εκπαίδευσης και των άλλων καινοτόμων σχολικών προγραμμάτων πρέπει να γίνονται με πρωτοβουλίες, ιδέες και ευθύνες των ίδιων των μαθητών, μέσα από την καθοδήγηση των δασκάλων τους.

γ. Μεγάλη σημασία στη σχολική ζωή των μαθητών έχουν ο δημοκρατικός διάλογος και οι κανόνες του. Η αναγνώριση των ρόλων, η δυνατότητα εναλλαγής με σεβασμό και χωρίς εντάσεις είναι βασικός στόχος της σχολικής αγωγής. Η δημοκρατία και η δημοκρατική συμπεριφορά είναι αρετές που εμπεριέχονται ως στοιχεία στην κοινωνικοποίηση, αποστολή του σχολείου.

δ. Όλοι οι εμπλεκόμενοι στη σχολική ζωή (μαθητές, εκπαιδευτικοί, γονείς/κηδεμόνες, διευθυντής) καταβάλλουν προσπάθειες δημιουργίας κλίματος μεταξύ των μελών της σχολικής κοινότητας που δεν επιτρέπει κανενός είδους διάκριση.

ε. Όλοι οι εμπλεκόμενοι στη σχολική ζωή (μαθητές, εκπαιδευτικοί, γονείς/κηδεμόνες, διευθυντής) αποδίδουν σεβασμό με τα λόγια και τις πράξεις τους, σε κάθε μέλος της σχολικής κοινότητας.

στ. Όλοι οι εμπλεκόμενοι στη σχολική ζωή (μαθητές, εκπαιδευτικοί, γονείς και κηδεμόνες, διευθυντής) αποφεύγουν την πρόκληση ή άσκηση οποιασδήποτε μορφής βίας (σωματική, λεκτική ή ψυχολογική) προς κάθε άλλο μέλος της σχολικής κοινότητας.

ζ. Οι εκπαιδευτικοί και οι γονείς/κηδεμόνες εκπαιδεύουν τις μαθήτριες/τους μαθητές στην υιοθέτηση αειφορικών πρακτικών, όπως η εξοικονόμηση ενέργειας και η ανακύκλωση υλικών.

η. Το σχολικό βιβλίο παρέχεται δωρεάν στους μαθητές. Η κακή χρήση, η κακοποίηση, το κάψιμο, η έλλειψη δυνατότητας να ξαναχρησιμοποιηθεί, πέρα από την οικονομική διάσταση, έχουν ως μεγαλύτερη αρνητική συνέπεια τον ευτελισμό της έννοιας του βιβλίου.

θ. **Αναφορικά με τη χρήση και κατοχή κινητών τηλεφώνων και άλλων μέσων καταγραφής εικόνας και ήχου στον χώρο του σχολείου ισχύει η υπ' αριθμ. πρωτ. Φ.25/103373/Δ1/22-06-2018 εγκύκλιος του ΥΠΠΕΘ.**

1. Λειτουργία του Σχολείου

I. Διδακτικό ωράριο - Ωρολόγιο Πρόγραμμα

Το Σχολείο εφαρμόζει το Ωρολόγιο Πρόγραμμα, όπως αυτό ορίζεται από τις εγκυκλίους του ΥΠΑΙΘ και εξειδικεύεται από τον Σύλλογο Διδασκόντων με ευθύνη του Διευθυντή.

Η έναρξη, η λήξη, η διάρκεια μαθημάτων του υποχρεωτικού προγράμματος και του ολοήμερου, τα διαλείμματα, ο χρόνος διδασκαλίας κάθε διδακτικού αντικειμένου καθώς και η έναρξη και λήξη του διδακτικού έτους καθορίζονται από τις κείμενες διατάξεις και αποφάσεις του ΥΠΑΙΘ. Ανακοινώνονται στους γονείς και τα παιδιά με την έναρξη του διδακτικού έτους και αναρτώνται στην ιστοσελίδα του Σχολείου.

Για το σχολικό έτος 2023-2024 το πρόγραμμα του σχολείου διαμορφώνεται ως εξής:

ΩΡΕΣ	ΔΙΑΡΚΕΙΑ	ΠΕΡΙΓΡΑΦΗ
07:00 - 07:15	15'	Υποδοχή μαθητών πρωινής ζώνης Ολοήμερου
07:15 - 08:00	45'	Πρωινή ζώνη Ολοήμερου
08:00 - 08:15	15'	Υποδοχή μαθητών
08:15 - 09:40	85'	1η διδακτική περίοδος
09:40 - 10:00	20'	Διάλειμμα
10:00 - 11:30	90'	2η διδακτική περίοδος
11:30 - 11:45	15'	Διάλειμμα
11:45 - 12:25	40'	5η ώρα
12:25 - 12:35	10'	Διάλειμμα
12:35 - 13:15	40'	6η ώρα - Λήξη πρωινού προγράμματος
13:15 - 13:20	5'	Μετάβαση μαθητών Ολοήμερου στην αίθουσα σίτισης
13:20 - 14:00	40'	1η Ζώνη Ολοήμερου Προγράμματος - Μεσημβρινό γεύμα - Διατροφική Αγωγή
14:00 - 14:15	15'	Διάλειμμα Προγράμματος
14:15 - 15:00	45'	2η Ζώνη Ολοήμερου - Μελέτη-Προετοιμασία
15:00 - 15:15	15'	Διάλειμμα Προγράμματος
15:15 - 16:00	45'	2η Ζώνη Ολοήμερου - Μελέτη-Προετοιμασία

- Όλοι/Όλες οι μαθητές/οι μαθήτριες που δεν παραμένουν στο ολόημερο

πρόγραμμα αποχωρούν από το σχολείο στις 13:15.

- Οι γονείς/ κηδεμόνες των μαθητών και των μαθητριών που είναι εγγεγραμμένοι/ εγγεγραμμένες στο Ολοήμερο πρόγραμμα δηλώνουν από την αρχή της σχολικής χρονιάς την ακριβή ώρα αναχώρησης από το σχολείο.

- Για οποιαδήποτε αλλαγή στο πρόγραμμα προσέλευσης-αποχώρησης οι γονείς/ κηδεμόνες θα ενημερώνονται με γραπτή ή ηλεκτρονική ανακοίνωση.

- Στις σχολικές γιορτές το ωράριο διαμορφώνεται κατά περίπτωση και οι γονείς ενημερώνονται εκ των προτέρων για το πρόγραμμα της γιορτής (στις Εθνικές γιορτές π.χ. ορίζεται η ώρα έναρξης και η διάρκεια της γιορτής και δε λειτουργεί το Ολοήμερο). Την ευθύνη για την ασφαλή αποχώρηση των μαθητριών/μαθητών από το σχολείο (είτε στην περίπτωση σχολικών γιορτών είτε σε περίπτωση εκπαιδευτικών επισκέψεων) έχουν οι γονείς και κηδεμόνες τους οι οποίοι θα πρέπει να προσέρχονται έγκαιρα σύμφωνα με την γραπτή ή ηλεκτρονική ενημέρωση που έχουν ήδη.

- Η ευθύνη για την ασφάλεια των παιδιών μετά το ωράριο λειτουργίας βαραίνει αποκλειστικά τον γονέα/κηδεμόνα. Οι γονείς/κηδεμόνες είναι υποχρεωμένοι να γνωρίζουν το ωράριο των παιδιών τους και να ενημερώνονται από τις ανακοινώσεις του σχολείου.

II. Προσέλευση και αποχώρηση μαθητών/μαθητριών

- Η έγκαιρη προσέλευση και η καλά οργανωμένη και ελεγχόμενη αποχώρηση είναι απαραίτητες προϋποθέσεις για την πραγματοποίηση του διδακτικού έργου και την εύρυθμη λειτουργία του σχολείου γενικότερα και είναι μαζί με την υπηρεσία των εφημερευόντων εκπαιδευτικών ο μηχανισμός εκείνος που προστατεύει την ασφάλεια των μαθητριών και μαθητών και του προσωπικού του σχολείου.

- Η είσοδος στο σχολείο γίνεται από τη βόρεια είσοδο του σχολείου (οδός Διγενή Ακρίτα) για όλες τις τάξεις. Οι μαθητές/μαθήτριες ερχόμενοι/ερχόμενες στο σχολείο μέχρι τις 08:15 πηγαίνουν στις τάξεις τους, αφήνουν τη σάκα τους έξω από την κλειστή πόρτα και κατεβαίνουν στην αυλή. Εφημερεύοντες εκπαιδευτικοί επιβλέπουν τους χώρους.

- Για λόγους ασφάλειας των μαθητριών/μαθητών αλλά και για την ομαλή λειτουργία του προγράμματος η είσοδος του σχολείου κλείνει στις 08:15. Σε περίπτωση που μαθητής/μαθήτρια προσέρχεται χωρίς αιτιολογία με καθυστέρηση, για να μην δημιουργείται αναστάτωση στο παιδαγωγικό έργο του τμήματος που φοιτά, παραμένει στον χώρο υποδοχής που έχει καθοριστεί ή προβλέπονται άλλες διευθετήσεις και

εισέρχεται στην τάξη του/της μετά την ολοκλήρωση της πρώτης διδακτικής ώρας (09:00), εφόσον κατά το πρώτο διδακτικό δίωρο διδάσκονται δύο διαφορετικά διδακτικά αντικείμενα ή μετά την ολοκλήρωση της δεύτερης διδακτικής ώρας (09:40), εφόσον κατά το πρώτο διδακτικό δίωρο διδάσκεται ένα διδακτικό αντικείμενο.

- Οι μαθητές και οι μαθήτριες σε καμία περίπτωση δε φεύγουν από το σχολείο πριν τη λήξη των μαθημάτων χωρίς άδεια. Αν παρουσιαστεί ανάγκη έκτακτης αποχώρησης κατά τη διάρκεια του σχολικού ωραρίου (π.χ. ασθένεια), ενημερώνεται ο γονέας/κηδεμόνας για να προσέλθει στο Σχολείο και να συνοδεύσει το παιδί στο σπίτι του, αφού προηγουμένως συμπληρώσει σχετική δήλωση.

- Οι εκπαιδευτικοί εφημερίας που είναι υπεύθυνοι, υποδέχονται τους μαθητές και τις μαθήτριες στην είσοδο του Σχολείου και οι γονείς/κηδεμόνες-συνοδοί αποχωρούν. Μετά το ηχητικό σήμα (κουδούνι), με ευθύνη των εφημερευόντων, κλειδώνει η είσοδος του σχολείου. Κατά τη διάρκεια του χρόνου προσέλευσης των μαθητών/μαθητριών δεν παρευρίσκεται χωρίς άδεια στον χώρο του σχολείου κανένας επισκέπτης.

- Οι μαθητές και οι μαθητές που συνοδεύονται καθημερινά κατά την αποχώρησή τους περιμένουν τον γονέα/κηδεμόνα τους και δε φεύγουν ποτέ από το Σχολείο χωρίς τη συνοδεία τους. Οι γονείς/κηδεμόνες προσέρχονται έγκαιρα για την παραλαβή των μαθητών και των μαθητριών και παραμένουν έξω από τις εισόδους του σχολείου, χωρίς να παρεμποδίζουν τη διαδικασία αποχώρησης. Κάθε καθυστέρηση στην προσέλευση των συνοδών δημιουργεί κινδύνους για την ασφάλεια των μαθητών/μαθητριών που ολοκληρώνουν το πρόγραμμά τους αλλά και αυτών που παρακολουθούν το Ολοήμερο Πρόγραμμα και αποτελεί πηγή άγχους για τους μαθητές/τις μαθήτριες.

- Όσοι/Όσες από τους μαθητές και τις μαθήτριες αποχωρούν χωρίς συνοδεία γονέων/κηδεμόνων, έχουν απαραίτητα μαζί τους την κάρτα εξόδου (την οποία έχουν προμηθευτεί από τη Διεύθυνση του Σχολείου κατόπιν κατάθεσης σχετικής Υπεύθυνης Δήλωσης των γονέων/κηδεμόνων τους) και την επιδεικνύουν σε καθημερινή βάση.

- Εάν κάποιος γονέας/κηδεμόνας χρειαστεί, για ειδικό λόγο να πάρει το παιδί του πριν τη λήξη των μαθημάτων, χρειάζεται να ενημερώσει εγκαίρως τη Διεύθυνση του Σχολείου.

- Για το σχολικό έτος 2023-2024, η αποχώρηση γίνεται ως εξής: Α΄, Β΄ και Γ΄ τάξεις στις 13:15΄-13:20΄, έξοδος από την βόρεια είσοδο του σχολείου επί της Διγενή Ακρίτα και οι τάξεις Δ΄, Ε΄ και ΣΤ΄ στις 13:15΄-13:20΄, έξοδος από την νότια είσοδο (οδός Κοτομίστα).

2. Σχολική και Κοινωνική Ζωή

I. Φοίτηση

Η φοίτηση των μαθητριών/μαθητών στα Δημοτικά Σχολεία είναι υποχρεωτική και εποπτεύεται από τον/την εκπαιδευτικό της τάξης, ο οποίος/η οποία καταγράφει τις καθημερινές απουσίες και τις καταχωρίζει στο πληροφοριακό σύστημα του ΥΠΑΙΘ. Η ελλιπής φοίτηση και μάλιστα χωρίς σοβαρό λόγο, δυσχεραίνει τόσο το σχολικό έργο όσο και την πρόοδο των μαθητών/μαθητριών. Την ουσιαστική αλλά και την τυπική ευθύνη απέναντι στο σχολείο και την πολιτεία για τη φοίτηση των μαθητών, φέρουν κατά το νόμο οι γονείς/κηδεμόνες τους.

Οι απουσίες είναι το μεγαλύτερο εμπόδιο της πρόόδου των μαθητών. Εάν δεν υπάρχουν σοβαροί λόγοι υγείας ή ανωτέρας βίας, κάθε απουσία είναι αδικαιολόγητη.

Σε περίπτωση που ένας μαθητής απουσιάζει, θα πρέπει να ενημερώνεται ο/η εκπαιδευτικός της τάξης ή η Διεύθυνση του σχολείου για τον λόγο της απουσίας, ιδιαίτερα δε όταν η απουσία είναι πολυήμερη.

Όσον αφορά στη συμμετοχή των παιδιών στο μάθημα της Φυσικής Αγωγής, καθώς και στις αθλητικές δραστηριότητες του σχολείου, είναι απαραίτητη η συμπλήρωση Ατομικού Δελτίου Υγείας για τους μαθητές/τις μαθήτριες των τάξεων Α΄, και Δ΄ σύμφωνα με σχετική εγκύκλιο.

II. Σχολικοί χώροι

Ο σεβασμός στα περιουσιακά στοιχεία του Σχολείου, τις υποδομές, τον εξοπλισμό αλλά και το φυσικό περιβάλλον του Σχολείου αποτελεί βασική υποχρέωση όλων των μελών της σχολικής κοινότητας. Με το ίδιο σκεπτικό υπάρχει φροντίδα για την τάξη και την καλαισθησία στις σχολικές αίθουσες, καθώς είναι ο ιδιαίτερος χώρος, όπου παραμένουν και εργάζονται μαθητές/μαθήτριες και εκπαιδευτικοί πολλές ώρες. Φροντίδα όλων να διατηρούνται οι χώροι καθαροί.

III. Διάλειμμα

Κατά τη διάρκεια του διαλείμματος οι μαθητές/μαθήτριες βγαίνουν στο προαύλιο, όπως έχει καθοριστεί για κάθε τάξη, ώστε να αποφεύγεται ο συνωστισμός και να μειώνεται η πιθανότητα ατυχημάτων. Σε περίπτωση κακοκαιρίας ορίζονται από τους/τις

εκπαιδευτικούς οι προκαθορισμένοι χώροι παραμονής των μαθητών και μαθητριών.

Με την ολοκλήρωση κάθε διδακτικής ώρας, ο/η εκπαιδευτικός εξέρχεται τελευταίος/τελευταία από την αίθουσα. Δεν επιτρέπεται η παραμονή των μαθητών και των μαθητριών στις αίθουσες ή στους διαδρόμους του σχολείου χωρίς την παρουσία εκπαιδευτικού.

Το διάλειμμα είναι χρόνος παιχνιδιού, ανάπτυξης κοινωνικών σχέσεων αλλά και χρόνος ικανοποίησης βιολογικών αναγκών (φαγητό, νερό, πλύσιμο χεριών, τουαλέτα). Οι μαθητές και οι μαθήτριες αλληλοεπιδρούν, παίζουν αρμονικά και για οποιοδήποτε πρόβλημα ή δυσκολία αντιμετωπίζουν απευθύνονται στους εφημερεύοντες εκπαιδευτικούς που βρίσκονται στο προαύλιο.

Κατά τη διάρκεια του διαλείμματος δεν επιτρέπεται κανένας ανήλικος ή ενήλικος να παρακολουθεί, να συνομιλεί ή να δίνει αντικείμενα σε μαθητές και μαθήτριες του σχολείου από τα κάγκελα του προαυλίου χώρου. Εάν επιθυμεί να δώσει φαγητό στο παιδί του παραδίδεται αυτό από τον γονέα/κηδεμόνα σε εφημερεύοντα εκπαιδευτικό του σχολείου.

Μόλις χτυπήσει το κουδούνι για μάθημα οι μαθητές/μαθήτριες προσέρχονται στους προκαθορισμένους χώρους συγκέντρωσης για κάθε τάξη, όπου τους παραλαμβάνουν οι εκπαιδευτικοί με τους οποίους/τις οποίες έχουν μάθημα και τους/τις συνοδεύουν στην αίθουσα διδασκαλίας ή στο προαύλιο σε περίπτωση που έχουν το μάθημα της Φυσικής Αγωγής.

IV. Σχολική εργασία

Οι μαθητές και οι μαθήτριες παρακολουθούν και συμμετέχουν ενεργά στην καθημερινή διδακτική διαδικασία και δεν παρακωλύουν το μάθημα σεβόμενοι το δικαίωμα των συμμαθητών και συμμαθητριών τους για μάθηση. Για την απρόσκοπτη διεξαγωγή του μαθήματος φέρνουν μαζί τους καθημερινά τα απαραίτητα βιβλία και μόνο ό,τι είναι απαραίτητο για τη σχολική εργασία τους.

Όταν ανατίθεται στα παιδιά εργασία για το σπίτι (κατ' οίκον εργασία) αυτή είναι σχεδιασμένη από τον/την εκπαιδευτικό της τάξης σύμφωνα με τις ανάγκες και το επίπεδο του κάθε μαθητή και της κάθε μαθήτριας. Οι κατ' οίκον εργασίες ενίοτε αποτελούν συμπλήρωμα της εργασίας που γίνεται στην τάξη. Τα παιδιά μαθαίνουν να εργάζονται μόνο τους, να δημιουργούν, να αυτενεργούν, να είναι υπεύθυνα. Οι γονείς/κηδεμόνες συμμετέχουν στη μελέτη του παιδιού τους, επιβλέποντάς το, βοηθώντας το να αναστοχάζεται επί των πρακτικών μελέτης του. Στόχος είναι το παιδί να μάθει να διαβάζει

αυτόνομα, όσον το δυνατό νωρίτερα ακολουθώντας την πορεία της φθίνουσας καθοδήγησης. Οι γονείς/κηδεμόνες δεν διεκπεραιώνουν τις εργασίες του παιδιού αντί αυτού και αποφεύγουν να του προκαλούν άγχος. Η εμπιστοσύνη μεταξύ γονέων/κηδεμόνων και εκπαιδευτικών έχει κοινό στόχο την υγιή ανάπτυξη παιδιών με ολοκληρωμένη προσωπικότητα.

V. Συμπεριφορά - Δικαιώματα - Υποχρεώσεις

☒ Ο Διευθυντής

- Συμβάλλει στη δημιουργία κλίματος δημοκρατικής συμπεριφοράς των διδασκόντων /διδασκουσών και των μαθητών/μαθητριών και είναι υπεύθυνος, σε συνεργασία με τους/τις διδάσκοντες/διδάσκουσες, για την τήρηση της πειθαρχίας, ώστε να διασφαλίζεται η εύρυθμη λειτουργία του σχολείου.

- Ενημερώνει τον Σύλλογο των Διδασκόντων για την εκπαιδευτική νομοθεσία, τις εγκυκλίους και τις αποφάσεις που αφορούν τη λειτουργία του Σχολείου και την εφαρμογή των προγραμμάτων εκπαίδευσης.

- Λαμβάνει μέριμνα για την εξασφάλιση παιδαγωγικών μέσων και εργαλείων, την καλή χρήση τους στη σχολική τάξη, τη λειτουργικότητα και την αντικατάστασή τους, σε περίπτωση φθοράς.

- Είναι υπεύθυνος, μαζί με τους/τις εκπαιδευτικούς, για την καθαριότητα και αισθητική των χώρων του διδακτηρίου, καθώς και για την προστασία της υγείας και ασφάλειας των μαθητών/μαθητριών.

- Απευθύνει στους διδάσκοντες/στις διδάσκουσες, όταν είναι απαραίτητο, συστάσεις με πνεύμα συναδελφικής αλληλεγγύης.

- Συνεργάζεται με τον Σύλλογο Γονέων και Κηδεμόνων για την αντιμετώπιση διαφόρων θεμάτων που αφορούν τόσο τους γονείς όσο και την σχολική κοινότητα.

☒ Οι εκπαιδευτικοί

- Εκπαιδεύουν τους μαθητές και τις μαθήτριες, σύμφωνα με τους σκοπούς και τους στόχους της εκπαίδευσης και μέσα στο πλαίσιο της εκπαιδευτικής πολιτικής, με την καθοδήγηση των Στελεχών της εκπαίδευσης.

- Προετοιμάζουν καθημερινά και οργανώνουν το μάθημά τους, εφαρμόζοντας σύγχρονες και κατάλληλες μεθόδους διδασκαλίας, με βάση τις ανάγκες των

μαθητών/μαθητριών και τις ιδιαιτερότητες των γνωστικών αντικειμένων.

- Συνεργάζονται με τους/τις μαθητές/μαθήτριες, σέβονται την προσωπικότητά τους, προσέχουν το ύφος και τη μορφή της γλώσσας που χρησιμοποιούν, καλλιεργούν και εμπνέουν σ' αυτούς, κυρίως με το παράδειγμά τους, δημοκρατική συμπεριφορά.

- Μεριμνούν για τη δημιουργία κλίματος αρμονικής συνεργασίας και συνεχούς και αμφίδρομης επικοινωνίας με τους γονείς/κηδεμόνες των μαθητών/μαθητριών, και τους ενημερώνουν για τη φοίτηση, τη διαγωγή και την επίδοση των παιδιών τους.

- Φροντίζουν για την πρόοδο όλων των μαθητών/μαθητριών τους και τους προσφέρουν παιδεία διανοητική, ηθική και κοινωνική.

- Συμβάλλουν στην εμπέδωση ενός ήρεμου, θετικού, συνεργατικού, συμπεριληπτικού, εποικοδομητικού σχολικού κλίματος.

- Ενδιαφέρονται για τις συνθήκες ζωής των μαθητών/μαθητριών τους στην οικογένεια και στο ευρύτερο κοινωνικό περιβάλλον, λαμβάνουν υπόψη τους παράγοντες που επηρεάζουν την πρόοδο και συμπεριφορά των μαθητών/μαθητριών τους και υιοθετούν κατάλληλες παιδαγωγικές ενέργειες, ώστε να αντιμετωπισθούν πιθανά προβλήματα.

- Ενθαρρύνουν τους/τις μαθητές/μαθήτριες να συμμετέχουν ενεργά στη διαμόρφωση και λήψη αποφάσεων για θέματα που αφορούν τους ίδιους/τις ίδιες και το Σχολείο και καλλιεργούν τις αρχές και το πνεύμα αλληλεγγύης και συλλογικότητας.

- Συνεργάζονται με τον Διευθυντή, τους γονείς και τα αρμόδια Στελέχη για την καλύτερη δυνατή παιδαγωγική αντιμετώπιση προβλημάτων συμπεριφοράς, σεβόμενοι την προσωπικότητα και τα δικαιώματα των μαθητών/μαθητριών.

- Ανανεώνουν και εμπλουτίζουν τις γνώσεις τους, σχετικά με τα διάφορα γνωστικά αντικείμενα και τις επιστήμες της αγωγής τόσο μέσω των διάφορων μορφών επιμόρφωσης και επιστημονικής παιδαγωγικής καθοδήγησης, που παρέχονται θεσμικά από το σύστημα της οργανωμένης εκπαίδευσης, όσο και με την αυτοεπιμόρφωση.

- Η δίκαιη συμπεριφορά του/της εκπαιδευτικού πρέπει να επιβεβαιώνεται καθημερινά στην πράξη με τα εξής στοιχεία:

α. Με τον τρόπο αντιμετώπισης του μαθητή/της μαθήτριας,

β. Με τον τρόπο αξιολόγησης και βαθμολόγησης,

γ. Με τον τρόπο με τον οποίον εκτονώνει τις εντάσεις, που παρουσιάζονται στο τμήμα,

δ. Με την αποφασιστικότητα με την οποία αντιμετωπίζει τις δυσλειτουργίες,

ε. Με τον τρόπο που αντιμετωπίζει προβλήματα, που μπορούν να επιλυθούν μέσα στο τμήμα, στα οποία δεν επιτρέπει να μεγεθύνονται φθάνοντας μέχρι τη Διεύθυνση.

- Εκπαιδεύουν τους μαθητές και τις μαθήτριες στη σωστή χρήση των χώρων του σχολείου.

- Σέβονται την προσωπικότητα, τις ιδιαίτερες ανάγκες και τις κοινωνικές, πολιτιστικές, θρησκευτικές ή φυλετικές ιδιαιτερότητες των μαθητών/μαθητριών.

- Δεν καπνίζουν στον σχολικό χώρο και πλησίον των εισόδων της σχολικής μονάδας, αλλά εφόσον είναι καπνιστές/καπνίστριες δύνανται να καπνίσουν διακριτικά σε σημείο εκτός του σχολείου, δέκα τουλάχιστον μέτρα από τις εισόδους της σχολικής μονάδας και τηρώντας τους κανόνες υγιεινής/καθαριότητας (πεταμένες γόπες κλπ).

- Αναφέρουν στον Διευθυντή του σχολείου κάθε υποψία που έχουν για τυχόν οικογενειακή κακοποίηση μαθητή/μαθήτριας και φροντίζουν να ενημερώνονται για προβλήματα υγείας ή ιδιαιτερότητες των μαθητών/μαθητριών τους.

- Τηρούν την απαραίτητη εχεμύθεια σχετικά με τις αποφάσεις και συζητήσεις στον Σύλλογο Διδασκόντων για τις επιδόσεις ή τη συμπεριφορά των μαθητών και για κάθε άλλο θέμα που αφορά συμβάντα στον χώρο του σχολείου.

☒ **Οι μαθητές/Οι μαθήτριες**

- Κατά τη διάρκεια των μαθημάτων τηρούν τους κανόνες της τάξης. Συμμετέχουν ενεργά στην καθημερινή εκπαιδευτική διαδικασία και δεν παρακωλύουν το μάθημα, σεβόμενοι το δικαίωμα των συμμαθητών/συμμαθητριών για μάθηση.

- Απευθύνονται στους/στις εκπαιδευτικούς και στη Διεύθυνση του Σχολείου και ζητούν τη βοήθειά τους, για κάθε πρόβλημα που τους/τις απασχολεί και τους δημιουργεί εμπόδιο στη σχολική ζωή και πρόοδό τους.

- Προσέχουν και διατηρούν καθαρούς όλους τους χώρους του Σχολείου. Φροντίζουν να πετούν τα σκουπίδια τους στους κάδους και όσα ανακυκλώνονται στους ειδικούς κάδους, ώστε οι τάξεις και το σχολείο να είναι καθαρά. Ενδιαφέρονται για την καλή κατάσταση του σχολικού κτιρίου, καθώς και του υλικοτεχνικού εξοπλισμού του.

- Προσπαθούν να λύνουν τις αντιθέσεις ή διαφωνίες με διάλογο, δίχως να ασκούν οποιουδήποτε είδους βία (λεκτική, σωματική, ψυχολογική, διαδικτυακή) ακολουθώντας διαδοχικά τα παρακάτω βήματα:

1. Συζητούν άμεσα και ειρηνικά με αυτήν/αυτόν που έχουν τη διαφορά.
2. Απευθύνονται στον υπεύθυνο/στην υπεύθυνη εκπαιδευτικό τμήματος.
3. Απευθύνονται στον Διευθυντή.

- Σε περιπτώσεις που γίνονται αποδέκτες ή παρατηρητές βίαιης λεκτικής, ψυχολογικής ή και σωματικής συμπεριφοράς, ενεργούν άμεσα και ακολουθούν τα παραπάνω βήματα, ενώ μετά τη λήξη των μαθημάτων ενημερώνουν τους γονείς/κηδεμόνες τους.

- Στις σχολικές εκδηλώσεις και γιορτές αλλά και στις διδακτικές επισκέψεις εκτός Σχολείου ακολουθούν τους/τις συνοδούς εκπαιδευτικούς και συμπεριφέρονται με ευγένεια και ευπρέπεια.

- Επικοινωνούν, όταν υπάρχει ανάγκη, με τους γονείς τους, μέσω των τηλεφώνων του Σχολείου, αφού ζητήσουν άδεια.

- Χρησιμοποιούν μόνο τις τουαλέτες των μαθητών σύμφωνα με το φύλο τους και τηρούν τους στοιχειώδεις κανόνες υγιεινής (π.χ. τα χαρτιά στους κάδους, τακτικό και σχολαστικό πλύσιμο χεριών, κλείσιμο της βρύσης). Δεν εισέρχονται σε τουαλέτες άλλου φύλου ούτε σε αυτές των εκπαιδευτικών για κανένα λόγο.

- Οι μαθητές/Οι μαθήτριες κατά τη διάρκεια των μαθημάτων δεν επιτρέπεται να καταναλώνουν τρόφιμα. Δεν σηκώνονται από τις θέσεις τους, χωρίς την προηγούμενη άδεια του/της εκπαιδευτικού. Δεν συνομιλούν με τους συμμαθητές/τις συμμαθήτριές τους και φροντίζουν για την καλή κατάσταση των βιβλίων, που τους παρέχονται δωρεάν από την πολιτεία.

- Δεν επιτρέπεται να τρέχουν στους διαδρόμους του σχολείου ούτε να κατεβαίνουν πεδώντας τις σκάλες, προκειμένου να μην υπάρχουν ατυχήματα.

- Δεν επιτρέπεται να φέρνουν στο σχολείο πολύτιμα ή επικίνδυνα αντικείμενα.

- Σε περίπτωση τραυματισμού μαθητή/μαθήτριας παρέχονται οι πρώτες βοήθειες από τους/τις εκπαιδευτικούς του σχολείου και καλείται ο/η γονέας/κηδεμόνας του παιδιού, αν αυτό κριθεί απαραίτητο.

- Σε περίπτωση σοβαρού τραυματισμού καλείται το Ε.Κ.Α.Β. για άμεση παροχή βοήθειας και συγχρόνως γίνεται τηλεφωνική ενημέρωση των γονέων/κηδεμόνων. Σε περίπτωση που κληθεί γονέας/κηδεμόνας να παραλάβει το παιδί του/της από το σχολείο, τότε συμπληρώνει μία υπεύθυνη δήλωση προς το σχολείο ότι παρέλαβε το παιδί του/της για περαιτέρω ιατρική βοήθεια.

- Σε περιπτώσεις διδακτικών επισκέψεων που απαιτείται η μεταφορά των μαθητών με λεωφορείο, οι μαθητές/μαθήτριες θα πρέπει να φορούν ζώνες ασφαλείας, να μη διαπληκτίζονται και να μη μετακινούνται. Ο σεβασμός και η υπακοή προς τον/τη συνοδό εκπαιδευτικό είναι απαραίτητη προϋπόθεση.

- Αν κάποιος μαθητής ή κάποια μαθήτρια δεν επιθυμεί τη συμμετοχή του/της σε προγραμματισμένη δραστηριότητα του σχολείου (διδακτική επίσκεψη, εκκλησιασμός, αγώνες κλπ) παραμένει στο σπίτι του/της.

☒ Οι Γονείς και κηδεμόνες

- Φροντίζουν ώστε το παιδί να έρχεται έγκαιρα και ανελλιπώς στο σχολείο και να ενημερώνουν σε περίπτωση απουσίας του.

- Διαβάζουν προσεκτικά όλες τις έντυπες ή ηλεκτρονικές ανακοινώσεις, ώστε να ενημερώνονται για θέματα λειτουργίας του Σχολείου.

- Συνεργάζονται αρμονικά σε προσωπικό επίπεδο αλλά και μέσω του Συλλόγου Γονέων με τη Διεύθυνση και τον Σύλλογο των Διδασκόντων για θέματα που αφορούν τους μαθητές/τις μαθήτριες και για την καλύτερη ένταξη των παιδιών στη σχολική κοινότητα.

- Ενημερώνουν έγκαιρα και προσκομίζουν τα σχετικά έγγραφα, αν υπάρχουν, για κάθε ειδικό θέμα που αντιμετωπίζουν τα παιδιά τους - θέματα υγείας, ειδικές εκπαιδευτικές ικανότητες ή ανάγκες, θέματα οικογενειακής και κοινωνικής κατάστασης - τα οποία μπορούν να επηρεάσουν την επίδοση, τη φοίτηση και συμπεριφορά του παιδιού τους και ζητούν τη συνδρομή του σχολείου. **Ιδιαίτερα σημαντική κρίνεται η έγκαιρη ενημέρωση του σχολείου σε ζητήματα υγείας των μαθητών, ζητήματα όπως είναι η επιμέλεια των ανήλικων μαθητών ή η αλλαγή στη διεύθυνση, τα τηλέφωνα και το Email επικοινωνίας του σχολείου με την οικογένεια.**

- Κανείς γονέας/κηδεμόνας **ΔΕΝ** έχει δικαίωμα να επιπλήττει, να τιμωρεί ή να νουθετεί παιδί στον χώρο του σχολείου. Για οποιοδήποτε θέμα, παιδαγωγικό, διδακτικό ή διοικητικό, προκύψει οι γονείς πρέπει να ενημερώνουν τον/την εκπαιδευτικό της τάξης αρχικά και σε περίπτωση που το θέμα δεν αντιμετωπιστεί τον διευθυντή του σχολείου, ώστε να διευθετηθεί το θέμα. Αν το θέμα παραμένει μπορούν, αν κριθεί σκόπιμο, να απευθυνθούν στους αντίστοιχους Σχολικούς Συμβούλους για παιδαγωγικά θέματα ή στη Διευθύντρια Εκπαίδευσης για διοικητικά θέματα.

- Ο/Η γονέας-κηδεμόνας μαθητή/μαθήτριας που διαπιστωθεί ότι προκαλεί

βανδαλισμούς στη σχολική περιουσία δύναται να παραπεμφθεί στην αρμόδια σχολική επιτροπή για την αποκατάσταση των ζημιών.

☒ Το Βοηθητικό προσωπικό

- Οι καθαρίστριες οφείλουν να βρίσκονται στο σχολείο στο καθορισμένο ωράριό τους, με την προβλεπόμενη ενδυμασία και να ασκούν σχολαστικά τα καθήκοντά τους.
- Οφείλουν να ασφαλίζουν κάθε υλικό που τυχόν μπορεί να βλάψει τους μαθητές και να κρατά την αποθήκη τους πάντα κλειδωμένη.
- Ελέγχονται από τη διοίκηση του σχολείου για την πληρότητα των υπηρεσιών τους.
- Το βοηθητικό προσωπικό απευθύνεται στη διοίκηση του σχολείου για τυχόν προβλήματά του και δέχονται παρατηρήσεις και εντολές για το έργο τους μόνο από αυτήν.
- Οι εκπαιδευτικοί δεν απευθύνονται στις καθαρίστριες για ό,τι σχετίζεται με το έργο τους, αλλά αναφέρουν τις παρατηρήσεις τους στη διοίκηση του σχολείου.



VI. Παιδαγωγικός έλεγχος

Τα ζητήματα μη αποδεκτής συμπεριφοράς στο σχολείο αποτελούν αντικείμενο συνεργασίας των γονέων/κηδεμόνων με τον/την εκπαιδευτικό υπεύθυνο/υπεύθυνη της τάξης, τον Διευθυντή της σχολικής μονάδας, τον Σύλλογο Διδασκόντων και τον Σχολικό Σύμβουλο, προκειμένου να υπάρξει η καλύτερη δυνατή παιδαγωγική αντιμετώπιση του θέματος. Σε κάθε περίπτωση και πριν από οποιαδήποτε απόφαση, λαμβάνεται υπόψη η βασική αρχή του σεβασμού της προσωπικότητας και των δικαιωμάτων του παιδιού. Οι σωματικές ποινές δεν επιτρέπονται.

Το σχολείο, ως φορέας αγωγής, έχει καθήκον να λειτουργεί έτσι ώστε οι μαθητές και μαθήτριες να συνειδητοποιήσουν ότι κάθε πράξη τους έχει συνέπειες, να μάθουν να αναλαμβάνουν την ευθύνη των επιλογών τους και να γίνουν υπεύθυνοι πολίτες. Αν η συμπεριφορά του/της μαθητή/μαθήτριας δεν εναρμονίζεται με τα αποδεκτά πρότυπα και αποκλίνει από την τήρηση του εσωτερικού κανονισμού του σχολείου, τότε αντιμετωπίζει τον παιδαγωγικό έλεγχο, σύμφωνα με τις αρχές της ψυχολογίας και παιδαγωγικής που διέπουν την ηλικία του/της αλλά και τις κείμενες διατάξεις.

Οι γονείς/κηδεμόνες ενημερώνονται από το Σχολείο για την όποια μη αποδεκτή συμπεριφορά των παιδιών τους και των ενεργειών που θα αναληφθούν. Η στενή συνεργασία σχολείου- γονέων/κηδεμόνων είναι πάντα αναγκαία και επιβεβλημένη.

Προκειμένου το σχολείο να αντιμετωπίσει μη αποδεκτές συμπεριφορές και να επιλύσει ζητήματα πειθαρχίας ή ανοίκειας διαγωγής εφαρμόζει μέτρα, εκφραστές των οποίων μπορούν να είναι ο/η εκπαιδευτικός, ο Διευθυντής και ο Σύλλογος Διδασκόντων. Συνοπτικά τα στάδια εφαρμογής των παραπάνω μέτρων σε μαθητή/μαθήτρια που συνεχίζει να έχει συστηματικά αρνητική στάση και συμπεριφορά είναι:

1ο Στάδιο

- Παρατήρηση από τον/την εκπαιδευτικό (1η και 2^η φορά).
- Επίπληξη από τον/την εκπαιδευτικό.
- Παρατήρηση από τον Διευθυντή και τηλεφωνική ενημέρωση του γονέα ή κηδεμόνα.
- Παρατήρηση και καταγραφή της στάσης του μαθητή/της μαθήτριας απ' τον/τη σχολικό/σχολική ψυχολόγο και τον/τη σχολικό/σχολική κοινωνικό/κοινωνική λειτουργό.
- Επίπληξη από τον Διευθυντή και κλήση του γονέα ή κηδεμόνα στο σχολείο για κοινή αντιμετώπιση του προβλήματος.

2ο Στάδιο

Εάν, παρά τη λήψη των παραπάνω μέτρων, ο μαθητής/η μαθήτρια δε βελτιώσει τη συμπεριφορά του/της και συνεχίζει να παρουσιάζει την ίδια στάση, τότε το θέμα παραπέμπεται προς συζήτηση στον Σύλλογο Διδασκόντων, ο οποίος καλείται να αντιμετωπίσει το πρόβλημα και προχωρεί στις παρακάτω ενέργειες:

- Καλεί τους γονείς ή κηδεμόνες του μαθητή/της μαθήτριας και μαζί προσπαθούν να αντιμετωπίσουν το πρόβλημα.

- Καλεί τον Σχολικό Σύμβουλο και σε συνεργασία με τους γονείς ή κηδεμόνες προσπαθούν να αντιμετωπίσουν το πρόβλημα.

- Ζητά, αν το κρίνει σκόπιμο, τη βοήθεια και παρέμβαση άλλου/άλλης ειδικού/ειδικής επιστήμονα με τη σύμφωνη γνώμη και συνεργασία των γονέων ή κηδεμόνων.

- Μετά την αναλυτική εξέταση του θέματος και την λήψη όλων των απαιτούμενων μέτρων, ο Σύλλογος Διδασκόντων παίρνει την τελική απόφαση. Ο Σύλλογος Διδασκόντων μπορεί να αποφασίσει, αν το πρόβλημα είναι ιδιαίτερα σοβαρό και επαναλαμβανόμενο, την αλλαγή τμήματος του μαθητή/της μαθήτριας ή την αλλαγή σχολικού περιβάλλοντος.

VII. Σχολικές Εκδηλώσεις - Δραστηριότητες

- Το Σχολείο οργανώνει μια σειρά εκδηλώσεων/δραστηριοτήτων, που στόχο έχουν τη σύνδεση σχολικής και κοινωνικής ζωής, τον εμπλουτισμό των υπάρχουσών γνώσεων των μαθητών/μαθητριών, την απόκτηση δεξιοτήτων ζωής και την ευαισθητοποίησή τους σε κοινωνικά θέματα.

- Οι ενδοσχολικές εκδηλώσεις, οι σχολικές δραστηριότητες και η συμμετοχή σε καινοτόμα σχολικά προγράμματα πρέπει να γίνονται με πρωτοβουλίες, ιδέες και ευθύνη των ίδιων των μαθητών/μαθητριών, διότι έτσι αυτοί/αυτές αισθάνονται υπεύθυνοι/υπεύθυνες, αναδεικνύουν τις ικανότητές τους, τις κλίσεις τους, τα ενδιαφέροντά τους και το ταλέντο τους.

VIII. Άλλα θέματα

☒ Προσωπικά δεδομένα

Τηρείται απαρέγκλιτα η ισχύουσα νομοθεσία για τα προσωπικά δεδομένα όλων των

μελών της σχολικής κοινότητας. Επιπροσθέτως, σύμφωνα με τις κείμενες διατάξεις και τον Γενικό Κανονισμό Προστασίας Δεδομένων της Ευρωπαϊκής Ένωσης (GDPR), επιβάλλεται η γραπτή συγκατάθεση των γονέων/κηδεμόνων ως προς τη συλλογή, επεξεργασία και δημοσιοποίηση οπτικού υλικού των παιδιών τους.

Εμβολιασμός μαθητών/μαθητριών

Σύμφωνα με την γνωμοδότηση της Εθνικής Επιτροπής Εμβολιασμών υποχρεωτικά είναι όλα εκείνα τα εμβόλια που είναι ενταγμένα στο Εθνικό Πρόγραμμα Εμβολιασμών. Ένα από τα δικαιολογητικά εγγραφής, αποτελεί και η επίδειξη του Βιβλιαρίου Υγείας ή άλλο στοιχείο από το οποίο αποδεικνύεται ότι έγιναν τα προβλεπόμενα εμβόλια.

Λειτουργία Κυλικείου

Το Υπουργείο Υγείας ορίζει με υγειονομικές διατάξεις τα προϊόντα που μπορούν να διατίθενται στα Σχολικά Κυλικεία, με στόχο την προστασία και προαγωγή της υγείας των μαθητών/μαθητριών και τη δημιουργία ενός υποστηρικτικού σχολικού περιβάλλοντος σε θέματα υγιεινής διατροφής. Ενδεικτικά κατάλληλα προϊόντα: Φρούτα και λαχανικά εποχής (αποξηραμένα φρούτα, φυσικοί χυμοί, σαλάτες, φρουτοσαλάτες κ.λπ.), γαλακτοκομικά (γάλα, γιαούρτι, τυριά κ.λπ.), αρτοσκευάσματα (κουλούρι, φρυγανιές, μουστοκούλουρα, μπάρες δημητριακών, σταφιδόψωμο κ.λπ.).

Η βιβλιοθήκη του σχολείου

- Στο σχολείο λειτουργεί δανειστική βιβλιοθήκη σε καθορισμένες ώρες και ημέρες της εβδομάδας.

- Κάθε μαθητής/μαθήτρια μπορεί να δανειστεί βιβλία ή περιοδικά στην ποσότητα και για όσες ημέρες ορίζουν οι υπεύθυνοι εκπαιδευτικοί της βιβλιοθήκης.

- Τα δανειζόμενα έντυπα της βιβλιοθήκης πρέπει να επιστρέφονται σε καλή κατάσταση, αλλιώς οι μαθητές/μαθήτριες οφείλουν να τα αντικαταστήσουν με άλλα καινούργια.

3. Επικοινωνία και Συνεργασία Γονέων/Κηδεμόνων-Σχολείου

I. Σημασία της επικοινωνίας και της συνεργασίας σχολείου-οικογένειας

Πολύ σημαντική παράμετρος της συνολικής λειτουργίας του Σχολείου και του κλίματος που δημιουργείται είναι η επικοινωνία και η εποικοδομητική συνεργασία με τους γονείς/κηδεμόνες των μαθητών/μαθητριών και με τον Σύλλογο Γονέων. Η εμπιστοσύνη του παιδιού στο σχολείο ενισχύεται από τη θετική στάση των γονέων/κηδεμόνων προς το Σχολείο και τον/την εκπαιδευτικό.

Για οποιοδήποτε αίτημα τους οι γονείς/κηδεμόνες απευθύνονται στον δάσκαλο/στη δασκάλα της τάξης. Σε περίπτωση που δεν υπάρξει κοινά αποδεκτή λύση ή συνεννόηση, απευθύνονται στον Διευθυντή του Σχολείου.

II. Διαδικασίες ενημέρωσης και επικοινωνίας Σχολείου και γονέων/κηδεμόνων

Οι συναντήσεις για ενημέρωση των γονέων/κηδεμόνων με τους εκπαιδευτικούς προγραμματίζονται με απόφαση του Συλλόγου Διδασκόντων:

- Στην αρχή του διδακτικού έτους, όπου λαμβάνει χώρα ενημέρωση για ζητήματα που αφορούν στην εύρυθμη λειτουργία του σχολείου.

- Μια φορά τουλάχιστον το μήνα σε προκαθορισμένη από τον/την εκπαιδευτικό του τμήματος ημέρα και ώρα, για θέματα που αφορούν στην αγωγή και πρόοδο των μαθητών/μαθητριών.

- Κάθε φορά που ο/η εκπαιδευτικός της τάξης κρίνει αναγκαία μια έκτακτη συνάντηση.

- Κατά την επίδοση του Ελέγχου προόδου ανά τρίμηνο. Εντός δέκα (10) ημερών από τη λήξη του τριμήνου, πραγματοποιείται παιδαγωγική συνάντηση του/της εκπαιδευτικού της τάξης με τους γονείς/κηδεμόνες των μαθητών/μαθητριών, προκειμένου να ενημερωθούν για την πρόοδο των παιδιών τους.

- Κατά την ολοκλήρωση του σχολικού έτους για τους τίτλους προόδου - σπουδών.

☒ Η είσοδος των γονέων/κηδεμόνων στον σχολικό χώρο επιτρέπεται μόνο κατά τις προβλεπόμενες ώρες συναντήσεων με τους/τις εκπαιδευτικούς των τάξεων.

☒ **Οι γονείς/κηδεμόνες οφείλουν να επικαιροποιούν τα στοιχεία επικοινωνίας τους, και να ενημερώνουν άμεσα τους εκπαιδευτικούς για κάθε αλλαγή, ώστε το Σχολείο**

να έχει τα ισχύοντα τηλέφωνα τους και τις έγκυρες ηλεκτρονικές διευθύνσεις τους για την αποστολή ενημερωτικών σημειωμάτων ή/και βεβαιώσεων για την πραγματοποίηση εκπαιδευτικών εκδρομών, για την παρακολούθηση εκπαιδευτικών θεαμάτων κ.λπ.. Επίσης, οι γονείς/κηδεμόνες θα πρέπει τακτικά να επισκέπτονται την ιστοσελίδα του Σχολείου, εφόσον υπάρχει, και να ενημερώνονται υπεύθυνα και γρήγορα για τα θέματα του Σχολείου. Επιπλέον, οι γονείς/κηδεμόνες θα πρέπει να έχουν φροντίσει είτε οι ίδιοι ή πρόσωπα που έχουν εξουσιοδοτήσει να είναι άμεσα διαθέσιμοι σε επικείμενες έκτακτες περιπτώσεις.

☒ Τέλος, οι γονείς/κηδεμόνες θα πρέπει να ενημερώνουν το σχολείο το ταχύτερο δυνατό για μεταβολές στην οικογενειακή τους κατάσταση που δυνητικά επηρεάζει τη ζωή και τη φοίτηση του παιδιού/των παιδιών τους που φοιτά/φοιτούν στο σχολείο προσκομίζοντας στο Διευθυντή δικαστικές αποφάσεις που επιλύουν ζητήματα επιμέλειας, νέα τηλέφωνα και Emails επικοινωνίας, ώστε να ενημερώνονται και οι δύο γονείς.

III. Ο Σύλλογος Γονέων και Κηδεμόνων

Οι γονείς/κηδεμόνες των μαθητών/μαθητριών κάθε Σχολείου συγκροτούν τον Σύλλογο Γονέων & Κηδεμόνων, που φέρει την επωνυμία του σχολείου και συμμετέχουν αυτοδικαίως σε αυτόν. Ο Σύλλογος Γονέων & Κηδεμόνων είναι ένας σημαντικός θεσμός, αποτελεί αναπόσπαστο μέρος της Σχολικής Κοινότητας και για αυτό είναι σημαντική η συμμετοχή όλων των γονέων/κηδεμόνων. Βρίσκεται σε άμεση συνεργασία με τον Διευθυντή, τον Σύλλογο Διδασκόντων του σχολείου, αλλά και με τον Πρόεδρο της Σχολικής Επιτροπής του Δήμου. Οι γονείς απευθύνονται στον Σύλλογο Γονέων & Κηδεμόνων για ζητήματα που τους απασχολούν σχετικά με τη φοίτηση των παιδιών τους.

IV. Το Σχολικό Συμβούλιο

Σε κάθε σχολική μονάδα λειτουργεί το Σχολικό Συμβούλιο, στο οποίο συμμετέχουν ο Διευθυντής, τρία μέλη του Συλλόγου Διδασκόντων, ένα μέλος του Συλλόγου Γονέων & Κηδεμόνων και δύο εκπρόσωποι του Δήμου. Έργο του Σχολικού Συμβουλίου είναι η συμβολή του στη διασφάλιση της εύρυθμης λειτουργίας της σχολικής μονάδας. Το Σχολικό Συμβούλιο λειτουργεί συλλογικά και προτείνει παρεμβάσεις για τη βελτίωση της ζωής στη

σχολική μονάδα.

V. Η σημασία της σύμπραξης όλων

Ένα ανοιχτό, συνεργατικό, συμπεριληπτικό και δημοκρατικό Σχολείο έχει ανάγκη από τη σύμπραξη όλων -μαθητών/μαθητριών, εκπαιδευτικών, Διευθυντή, Συλλόγου Γονέων & Κηδεμόνων, Σχολικής Επιτροπής, Τοπικής Αυτοδιοίκησης-, για να επιτύχει στην αποστολή του.



4. Πολιτική προστασίας του σχολείου από πιθανούς κινδύνους

☒ Αντιμετώπιση έκτακτων αναγκών

Οι φυσικές καταστροφές παρουσιάζουν αυξητική τάση τα τελευταία χρόνια με ποικίλες συνέπειες στο ανθρωπογενές περιβάλλον. Οι σχολικές μονάδες, ως λειτουργικοί χώροι φιλοξενίας και δραστηριοποίησης ευάλωτης ομάδας του πληθυσμού, απαιτούν αυξημένο βαθμό ετοιμότητας έναντι των κινδύνων αυτών.

Για την προστασία από σεισμούς και συνοδά φυσικά φαινόμενα επικαιροποιείται τακτικά το Σχέδιο Μνημονίου Ενεργειών για τη διαχείριση του Σεισμικού Κινδύνου και υλοποιούνται ασκήσεις ετοιμότητας κατά τη διάρκεια του σχολικού έτους.

Ο Διευθυντής του σχολείου, στην αρχή του σχολικού έτους και σε συνεργασία με τον Σύλλογο Διδασκόντων, προβαίνει σε όλες τις απαιτούμενες ενέργειες που προβλέπονται για την αντιμετώπιση των έκτακτων αναγκών εντός του σχολικού χώρου. Επίσης ενημερώνουν τους/τις μαθητές/μαθήτριες για τους βασικούς κανόνες και τρόπους αντίδρασης κατά την εκδήλωση των φαινομένων αυτών.

Παράλληλα, το σχολείο απευθύνεται στη δημοτική αρχή, η οποία φροντίζει να καλύψει και να επισκευάσει όποιες αδυναμίες ή αστοχίες εμφανίζει το σχολείο κτηριακά, που μπορούν να αποτελέσουν πηγή κινδύνου για μαθητές/μαθήτριες και εκπαιδευτικούς.

Διευκρινίζεται ότι οι μαθητές/μαθήτριες δεν αποχωρούν από το σχολείο μόνοι/μόνες τους, αλλά παραδίδονται στους γονείς/κηδεμόνες τους ή σε άλλα πρόσωπα που οι γονείς/κηδεμόνες έχουν ορίσει γραπτώς για τον σκοπό αυτό.

Τέλος, σε καταστάσεις πανδημίας ή ακραίων-επικίνδυνων φαινομένων οι εκπαιδευτικοί, οι μαθητές/μαθήτριες, οι γονείς/κηδεμόνες, οι Διευθυντές οφείλουν να συμμορφώνονται και να ακολουθούν ρητά τις οδηγίες που εκδίδουν οι εκάστοτε αρμόδιοι φορείς/υπηρεσίες: π.χ. ΕΟΔΥ, ΥΠΑΙΘ, Υπουργείο Πολιτικής Προστασίας, κ.λ.π. για την εύρυθμη λειτουργία της σχολικής μονάδας και την ασφάλεια των μελών της.

☒ Ειδικό σχέδιο αποχώρησης λόγω έκτακτων συνθηκών

Σε περίπτωση κινδύνου, το διδακτήριο εκκενώνεται σύμφωνα με το σχέδιο, που έχει εκτελεστεί στις ασκήσεις που έχουν γίνει για την ετοιμότητα μαθητών και προσωπικού.

Στις περιπτώσεις που οι μαθητές/μαθήτριες δεν βρίσκονται στις δικές τους αίθουσες, αλλά σε άλλο χώρο του διδακτηρίου, όπως κατά τη διάρκεια του ολοήμερου, ή στην αίθουσα εκδηλώσεων ή στους Η/Υ κ.ά. τότε ακολουθούν όσα προβλέπονται από το σχέδιο

εκκένωσης.

Προβλέπονται ασκήσεις σε τακτά χρονικά διαστήματα (τουλάχιστον τρεις ανά σχολικό έτος), για την πληρέστερη προετοιμασία μαθητών/μαθητριών και εκπαιδευτικών.

ΕΚΚΕΝΩΣΗ 21^{ου} ΔΗΜΟΤΙΚΟΥ ΣΧΟΛΕΙΟΥ ΙΩΑΝΝΙΝΩΝ ΣΕ ΠΕΡΙΠΤΩΣΗ ΑΝΑΓΚΗΣ
1ος ΟΡΟΦΟΣ

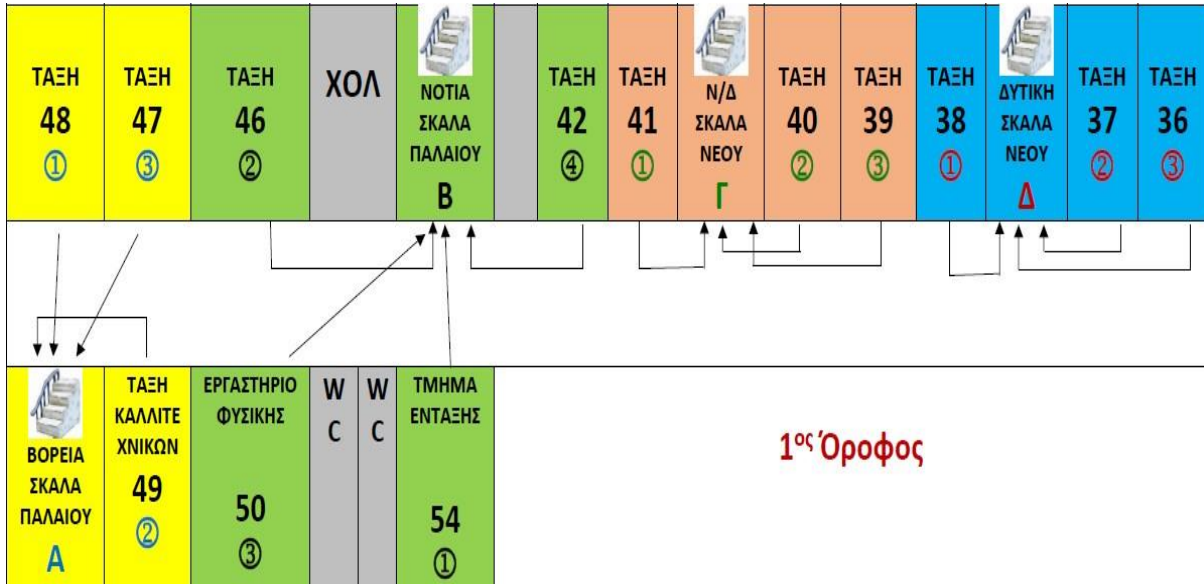

ΕΚΚΕΝΩΣΗ 21^{ου} ΔΗΜΟΤΙΚΟΥ ΣΧΟΛΕΙΟΥ ΙΩΑΝΝΙΝΩΝ ΣΕ ΠΕΡΙΠΤΩΣΗ ΑΝΑΓΚΗΣ
ΙΣΟΓΕΙΟ



5. Εσωτερικός Κανονισμός Λειτουργίας-Διαδικασίες διασφάλισης της εφαρμογής του

Ο κοινά συμφωνημένος Κανονισμός βασίζεται στην ισχύουσα νομοθεσία και στις σύγχρονες παιδαγωγικές και διδακτικές αρχές. Η τήρησή του από όλους τους παράγοντες του Σχολείου (μαθητές/μαθήτριες, εκπαιδευτικούς, άλλο επιστημονικό προσωπικό, γονείς/κηδεμόνες, βοηθητικό προσωπικό) με αμοιβαίο σεβασμό στον διακριτό θεσμικό ρόλο τους αποτελεί προϋπόθεση της εύρυθμης λειτουργίας του σχολείου και είναι το θεμέλιο πάνω στο οποίο μπορεί το Σχολείο να οικοδομήσει για να πετύχει τους στόχους και το όραμά του.

Θέματα που ανακύπτουν και δεν προβλέπονται από τον Κανονισμό, αντιμετωπίζονται κατά περίπτωση από τον Διευθυντή και τον Σύλλογο Διδασκόντων, σύμφωνα με τις αρχές της παιδαγωγικής επιστήμης και την κείμενη εκπαιδευτική νομοθεσία, σε πνεύμα συνεργασίας με όλα τα μέλη της σχολικής κοινότητας.

Οι γονείς/κηδεμόνες των μαθητών/μαθητριών ενημερώνονται ηλεκτρονικά σχετικά με τον κανονισμό του σχολείου.

6. Βιβλιογραφία - Πηγές

- Π.Δ. 201/1998, «Οργάνωση και λειτουργία δημοτικών σχολείων», Φ.Ε.Κ.161Α/1-7-1998.
- Φ.353.1/324/105657/Δ1/2002, «Καθορισμός των ειδικότερων καθηκόντων και αρμοδιοτήτων των προϊσταμένων των περιφερειακών υπηρεσιών πρωτοβάθμιας και δευτεροβάθμιας εκπαίδευσης, των διευθυντών και υποδιευθυντών των σχολικών μονάδων και ΣΕΚ και των συλλόγων των διδασκόντων», ΦΕΚ 1340Β' /16.10.2002.
- Π.Δ. 79/2017, «Οργάνωση και λειτουργία νηπιαγωγείων και δημοτικών σχολείων», Φ.Ε.Κ.109Α/1-8-2017.
- Εγκύκλιος υπ' αριθμ. 13423/ΓΔ4/2021, «Εσωτερικός Κανονισμός Λειτουργίας σχολικών μονάδων Πρωτοβάθμιας και Δευτεροβάθμιας Εκπαίδευσης», Φ.Ε.Κ. 491Β' /9-2-2021.
- Βασικές αρχές κανονισμού λειτουργίας σχολείων-ΥΠΕΠΘ (<http://bit.ly/1dJCMIA>).
- Ενδεικτικός Εσωτερικός Κανονισμός Λειτουργίας Δημοτικού (<http://iep.edu.gr>).
- Εσωτερικοί κανονισμοί Δημοτικών σχολείων:
 - ✓ Καναλλακίου (<http://bit.ly/1dijVkv>)

- ✓ 3ο Κερατσινίου (<http://slidesha.re/1dijCGP>)
- ✓ Ταξιαρχών Τρικάλων (<http://bit.ly/1IUjXTP>)
- ✓ 1ο Δημοτικό Σχολείο Άργους Ορεστικού (http://www.1o.mysch.gr/?page_id=2361)
- ✓ 1ο Δημοτικό Σχολείο Σταυρακίου Ιωαννίνων.
- ✓ 2ο Δημοτικό Σχολείο Λευκάδας.



Ιωάννινα, 13 Σεπτεμβρίου 2023

Ο Διευθυντής του σχολείου

Vasileios Zonios
13/09/2023 19:51

Βασίλειος Δ. Ζώνιος

Εγκρίνεται

Ο Σύμβουλος Εκπαίδευσης

Η Διευθύντρια Εκπαίδευσης

Λάζαρος Γ. Κωστανάσιος

Μαρία Ε. Γιαννακού