

ΕΣΩΤΕΡΙΚΟΣ ΚΑΝΟΝΙΣΜΟΣ ΛΕΙΤΟΥΡΓΙΑΣ
1ου ΓΥΜΝΑΣΙΟΥ ΜΕΣΣΗΝΗΣ
ΣΧΟΛΙΚΟ ΕΤΟΣ 2023-2024



1ο Γυμνάσιο Μεσσήνης

T.K. 24200

Τηλ:2722029034 Fax:2722029064

email: 1gymmess@sch.gr mail@1gym-messin.mes.sch.gr

1gymmess@gmail.com

Αγαπητοί μαθητές,

Βρισκόμαστε σ' αυτόν το χώρο για να σας προσφέρουμε ό,τι καλύτερο μπορούμε με τις γνώσεις και τις εμπειρίες μας. Η δική σας πρόοδος και επιτυχία δίνει και σε μας χαρά και ικανοποίηση. Για να λειτουργήσει το σχολείο μας αποδοτικά, πρέπει ο καθένας μας να ξέρει τις υποχρεώσεις του αλλά και τα δικαιώματά του. Πρέπει να μάθουμε να δείχνουμε σεβασμό στην προσωπικότητα του άλλου, να μην καταπατούμε τα δικαιώματά του και να τον αντιμετωπίζουμε με κατανόηση και αγάπη. Με το πλαίσιο οργάνωσης σχολικής ζωής- κανονισμό λειτουργίας που συντάξαμε μαζί, πιστεύουμε ότι οι σχέσεις μας θα είναι πλέον πιο ξεκάθαρες, θα μειώσουν τις εντάσεις στο σχολείο και οι στόχοι που θα θέτουμε θα μπορούν σε μεγάλο βαθμό να πραγματοποιούνται.

Ο κανονισμός μας –που θα τηρείται από όλους –θα είναι το όπλο μας για την κατάκτηση της γνώσης και της πραγματικής ελευθερίας. Θέλουμε το σχολείο μας να έχει χαρούμενους δασκάλους και ευτυχισμένα παιδιά. Η τήρηση των κανόνων μπορεί καμιά φορά να μας φέρνει μια μικρή στενοχώρια, στο τέλος όμως μας γεμίζει με δύναμη και αυτοπεποίθηση. Μας κάνει να στηριζόμαστε στα πόδια μας γερά και να κερδίζουμε την συμπάθεια και την αγάπη των συνανθρώπων μας. Η νεανική ορμή και επαναστατικότητα που είναι τα χαρακτηριστικά της ηλικίας σας, αν συνοδεύονται από ευγένεια και πολιτισμό σίγουρα θα μας οδηγήσουν σε έναν καλύτερο κόσμο.

Ο Διευθυντής και οι καθηγητές του 1ου Γυμνασίου Μεσσήνης.

Το πλαίσιο οργάνωσης σχολικής ζωής

Ο ΕΣΩΤΕΡΙΚΟΣ ΣΧΟΛΙΚΟΣ ΚΑΝΟΝΙΣΜΟΣ

Ο Εσωτερικός Κανονισμός Λειτουργίας του Σχολείου (άρθρο 37, Ν.4692/2020) βασίζεται σε όσα προβλέπονται από την πολιτεία για την εκπαίδευση και τη λειτουργία των δημόσιων και ιδιωτικών Σχολείων και υπακούει στις αποδεκτές παιδαγωγικές αρχές, λαμβάνοντας υπόψη τις ιδιαίτερες συνθήκες λειτουργίας του Σχολείου και τα χαρακτηριστικά της τοπικής σχολικής και ευρύτερης κοινότητας.

Η συμμετοχή οποιουδήποτε ατόμου στη σχολική ζωή σημαίνει αυτόματα την ανεπιφύλακτη αποδοχή και σχολαστική τήρηση του σχολικού κανονισμού, στο σύνολό του.

Ο Εσωτερικός Κανονισμός Λειτουργίας συντάχθηκε ύστερα από εισήγηση του Διευθυντή του Σχολείου, με τη συμμετοχή όλων των μελών του Συλλόγου Διδασκόντων/ουσών, των μελών του Διοικητικού Συμβουλίου του Συλλόγου Γονέων και Κηδεμόνων, του προεδρείου του δεκαπενταμελούς μαθητικού συμβουλίου του Σχολείου και του εκπροσώπου του Δήμου. Επιπλέον, έχει εγκριθεί από τον Συντονιστή Εκπαιδευτικού Έργου που έχει την παιδαγωγική ευθύνη του Σχολείου μας, καθώς και από τον Διευθυντή Εκπαίδευσης (άρθρο 37, Ν.4692/2020).

Ο Εσωτερικός Κανονισμός Λειτουργίας με την έναρξη του σχολικού έτους κοινοποιείται σε όλους τους γονείς/κηδεμόνες και αναρτάται στον ιστότοπο του Σχολείου. Μια συνοπτική μορφή του διανέμεται και συζητείται διεξοδικά με όλους τους/τις μαθητές/ριες του Σχολείου. Η ακριβής τήρησή του αποτελεί ευθύνη και υποχρέωση της διεύθυνσης του Σχολείου, των εκπαιδευτικών, των μαθητών και των γονέων/κηδεμόνων. Ο Κανονισμός επικαιροποιείται σε τακτά χρονικά διαστήματα, μέσω της προβλεπόμενης από τον νόμο συμμετοχικής διαδικασίας όλων των μελών της σχολικής κοινότητας, έτσι ώστε να συμπεριλαμβάνει νέες νομοθετικές ρυθμίσεις, να ανταποκρίνεται στις αλλαγές των συνθηκών λειτουργίας του Σχολείου και τις, κατά καιρούς, αποφάσεις των αρμόδιων συλλογικών οργάνων του.

Η σχολική κοινότητα είναι μια οργανωμένη ομάδα που έχει όλα τα χαρακτηριστικά της κοινωνίας. Και ο ρόλος του σχολείου είναι ακριβώς αυτός, δηλαδή να προετοιμάζει τους νέους ώστε να ενταχθούν ομαλά στην κοινωνία που θα τους υποδεχτεί. Επομένως, και η εσωτερική οργάνωση της σχολικής ζωής πρέπει να στοχεύει στην εκπαίδευση και διαπαιδαγώγηση των νέων κατά τα πρότυπα και τις ανάγκες μιας δημοκρατικής και φιλελεύθερης κοινωνίας.

Το παρόν «πλαίσιο οργάνωσης σχολικής ζωής», είναι σύμφωνο με την ισχύουσα νομοθεσία, τις εγκυκλίους και οδηγίες των εκπαιδευτικών αρχών, τις αποφάσεις συλλογικών οργάνων (Σύλλογος Διδασκόντων κλπ.). Δεν έχει τη μορφή ενός απλού και συμβατικού καθηκοντολογίου, αλλά προσαρμόζεται στην παιδαγωγική αποστολή της αντίστοιχης σχολικής βαθμίδας. Δε θεωρεί τη «σχολική πειθαρχία» ως αυτοσκοπό, αλλά ενσωματώνει και την παιδαγωγική της πλευρά, με έμφαση στην πρόληψη και όχι στην καταστολή και στην επιβολή ποινών.

Ο Κανονισμός, περιλαμβάνει όρους και κανόνες, κατανομή αρμοδιοτήτων και ευθυνών, δικαιωμάτων και υποχρεώσεων, για όλα τα μέλη της σχολικής κοινότητας, οι οποίοι αφενός εμπεδώνουν τη δημοκρατική λειτουργία του σχολείου και αφετέρου διαμορφώνουν ένα παιδαγωγικό και διδακτικό κλίμα που διευκολύνει την απρόσκοπτη, μεθοδική και αποτελεσματική λειτουργία του.

Μέσω των συμφωνημένων όρων και κανόνων του Κανονισμού του Σχολείου επιδιώκεται:

- Η εξασφάλιση της σωματικής και συναισθηματικής ασφάλειας όλων των μελών της σχολικής κοινότητας.
- Η διαμόρφωση προσωπικοτήτων που λειτουργούν υπεύθυνα, σέβονται τις ελευθερίες των άλλων και συνεργάζονται αρμονικά μεταξύ τους.
- Η θεμελίωση ενός πλαισίου που υποστηρίζει το εκπαιδευτικό έργο και την απρόσκοπτη συμμετοχή όλων στην εκπαιδευτική διαδικασία.
- Η διαμόρφωση κλίματος που στηρίζει την ολόπλευρη ανάπτυξη της προσωπικότητας του/της κάθε μαθητή/ριας, αλλά και όλων των μελών της σχολικής κοινότητας.
- Η δημιουργία εύρυθμων, ευχάριστων και αποδοτικών συνθηκών διδασκαλίας, μάθησης και εργασίας.
-

ΚΕΦΑΛΑΙΟ 1^ο

1.ΘΕΜΑΤΑ ΛΕΙΤΟΥΡΓΙΑΣ

1.1. Ωράριο Λειτουργίας:

Η έναρξη, η λήξη, η διάρκεια μαθημάτων του υποχρεωτικού προγράμματος και τα διαλείμματα καθορίζονται από σχετική απόφαση του ΥΠΑΙΘ και ανακοινώνεται στην ιστοσελίδα του Σχολείου. Το διδακτικό έτος ορίζεται από την 1η Σεπτεμβρίου κάθε έτους και λήγει την 30η Ιουνίου του επόμενου έτους.

Το σχολείο λειτουργεί από τις 08.00 π.μ. μέχρι τις 14.00 μ.μ. Διδακτικές ώρες:

1η: 08.20-09.05,

2η: 09.10-09.50,

3η: 10.00-10.40,

4η: 10.50-11.30,

5η: 11.40-12.20,

6η: 12.25-13.05,

7η: 13.10-13.45

1.2. Πρωινή προσέλευση

Οι μαθητές προσέρχονται στο σχολείο πριν από την έναρξη των μαθημάτων και παρευρίσκονται στην πρωινή συγκέντρωση του σχολείου στις 08.20 π.μ. Κατά τη διάρκεια της πρωινής προσέλευσης και για λόγους ασφάλειας οι μαθητές απαγορεύεται να μένουν συγκεντρωμένοι έξω από την είσοδο του σχολείου. Μετά την πρωινή συγκέντρωση η εξώπορτα του σχολείου κλείνει. Όσοι προσέρχονται με καθυστέρηση, για να μην δημιουργείται αναστάτωση στη διδακτική/μαθησιακή διαδικασία, αλλά και για λόγους ίσης μεταχείρισης, οι μαθητές δεν γίνονται δεκτοί στις αίθουσες διδασκαλίας και προσέρχονται κανονικά την 2η διδακτική ώρα. **Παρουσιάζονται πρώτα στο γραφείο της Διεύθυνσης.** Κατόπιν, παραμένουν σε χώρο του Σχολείου που υποδεικνύει ο Διευθυντής ή κάποιος άλλος καθηγητής έτσι ώστε να βρίσκονται υπό την εποπτεία εκπαιδευτικού.

Σε καμία περίπτωση δεν περιφέρονται στους διάφορους χώρους του σχολείου. Κατά την διάρκεια της παραμονής τους σε αυτό τον χώρο περνούν τον χρόνο τους γράφοντας ή διαβάζοντας ή κάνοντας οποιαδήποτε άλλη εκπαιδευτική δραστηριότητα τους αναθέσει ο επιβλέπων εκπαιδευτικός. Εισέρχονται στην τάξη τους μετά την ολοκλήρωση της τρέχουσας διδακτικής ώρας. Η έξοδος των μαθητών από το χώρο του σχολείου απαγορεύεται αυστηρά. Όσοι μαθητές δεν γίνονται δεκτοί από τον καθηγητή της πρώτης ώρας, χρεώνονται με αδικαιολόγητη απουσία. Αν η καθυστέρηση όμως οφείλεται σε λόγους για τους οποίους δεν ευθύνονται, οφείλουν να απευθύνονται τον Διευθυντή ή την Υποδιευθύντρια που θα κρίνει αν θα εισέλθουν στην τάξη. Σε περίπτωση καθυστερημένης προσέλευσης διδασκόντων, ενημερώνεται ο Διευθυντής ή η Υποδιευθύντρια οι οποίοι και κρίνουν τη δυνατότητα πραγματοποίησης της διδακτικής ώρας.

1.3. Παραμονή στο σχολικό χώρο

Οποιοσδήποτε δεν ανήκει στη σχολική κοινότητα του Γυμνασίου, δεν έχει δικαίωμα εισόδου και παραμονής στο χώρο του σχολείου. Οι επισκέπτες (γονείς, προμηθευτές κτλ) πρέπει να απευθύνονται αποκλειστικά στον Διευθυντή ή στην Υποδιευθύντρια ή στον εφημερεύοντα καθηγητή.

Δεν επιτρέπεται η παραμονή των μαθητών στο χώρο των γραφείων του Διευθυντή ή/και των καθηγητών χωρίς πρόσκληση των ίδιων των καθηγητών.

Στο διάλειμμα όλοι οι μαθητές οφείλουν να βγαίνουν στην αυλή του σχολείου. Η παραμονή τους στις τάξεις δικαιολογείται μόνο όταν είναι ασθενείς και πάρουν άδεια από τον εφημερεύοντα καθηγητή.

1.4. Απουσία καθηγητή –κενό

Όταν σε έκτακτες περιπτώσεις δεν γίνεται μάθημα σε κάποιο τμήμα λόγω της απουσίας του καθηγητή ή για άλλο λόγο, οι μαθητές δεν πρέπει να ενοχλούν τους συμμαθητές τους και τους καθηγητές που διδάσκουν. Ο πρόεδρος του τμήματος απευθύνεται στον εφημερεύοντα καθηγητή ή στον Διευθυντή ή στην Υποδιευθύντρια, οι οποίοι φροντίζουν να τους απασχολήσουν δημιουργικά στην τάξη ή όπου αλλού κρίνουν σκόπιμο.

1.5. Έντυπα –διαφημίσεις

Απαγορεύεται η κυκλοφορία εντύπων στο χώρο του σχολείου εκτός των εγκεκριμένων από το Υπουργείο Παιδείας, όπως και η εμπορία και διαφήμιση οποιουδήποτε προϊόντος. Για την ανάρτηση αφισών ή άλλου υλικού στους χώρους του σχολείου, οι μαθητές πρέπει να απευθύνονται στο σύλλογο των καθηγητών και στον Διευθυντή.

1.6.Αποχώρηση

Οι μαθητές/ριες σε καμία περίπτωση δεν φεύγουν από το Σχολείο πριν τη λήξη των μαθημάτων χωρίς άδεια, ούτε ανοίγουν την εξώπορτα χωρίς την έγκριση κάποιου εκπαιδευτικού. Αν παρουσιαστεί ανάγκη έκτακτης αποχώρησης κατά τη διάρκεια του σχολικού ωραρίου (π.χ. ασθένεια), ενημερώνεται ο γονέας/κηδεμόνας για να προσέλθει στο Σχολείο και να παραλάβει το παιδί του. Τέλος, εάν κάποιος γονέας/κηδεμόνας χρειαστεί, για ειδικό λόγο να πάρει το παιδί του πριν τη λήξη των μαθημάτων, χρειάζεται να ενημερώσει τη Διεύθυνση του Σχολείου.

Οι εκπαιδευτικοί πριν από την αποχώρησή τους ενημερώνουν τη Διεύθυνση του σχολείου.

ΚΕΦΑΛΑΙΟ 2^ο

2. ΑΓΩΓΗ ΚΑΙ ΣΥΜΠΕΡΙΦΟΡΑ ΜΑΘΗΤΩΝ ΕΝΤΟΣ ΚΑΙ ΕΚΤΟΣ ΣΧΟΛΕΙΟΥ

Οι μαθητές έρχονται στο σχολείο περιποιημένοι και καθαροί.

Η ώρα του σχολείου ξεκινά από τη στιγμή που εισέρχονται σε αυτό το πρωί, και τελειώνει όταν αναχωρούν το μεσημέρι. Τόσο στο σχολείο όσο και έξω από αυτό φέρονται πάντα με ευγένεια και σεβασμό.

Συμμετέχουν ενεργά στις εκδηλώσεις του σχολείου (εκδρομές, μαθητικές παρελάσεις, σχολικές γιορτές κλπ) και γενικά σε κάθε δραστηριότητα του Σχολείου.

Για οποιοδήποτε πρόβλημα που δεν μπορούν να αντιμετωπίσουν, καταφεύγουν στον εφημερεύοντα καθηγητή, στον υπεύθυνο καθηγητή τμήματος ή τέλος στον Διευθυντή και την Υποδιευθύντρια.

2.1.Συμπεριφορά στην τάξη

Κατά τη διάρκεια των μαθημάτων κανένας μαθητής, από τους προσελθόντες στο σχολείο, δεν επιτρέπεται να απουσιάζει αδικαιολόγητα από την αίθουσα διδασκαλίας. Αν διαπιστωθεί απουσία θα πρέπει άμεσα να ενημερωθεί ο Διευθυντής ή η Υποδιευθύντρια.

Με το χτύπημα του κουδουνιού, οι μαθητές περιμένουν στο προαύλιο τον καθηγητή να τους συνοδεύσει στην τάξη. Αλλαγή θέσης επιτρέπεται μετά από συνεννόηση με τον διδάσκοντα καθηγητή.

Με την είσοδο του καθηγητή πρέπει να είναι έτοιμοι για την έναρξη του μαθήματος.

Δεν επιτρέπεται η κατανάλωση φαγητού, καφέ και αναψυκτικού στην αίθουσα διδασκαλίας.

Η τάξη, η ησυχία και το ήρεμο κλίμα μέσα στις αίθουσες διδασκαλίας είναι οι βασικές προϋποθέσεις αρμονικής συνεργασίας μεταξύ μαθητών και εκπαιδευτικών. Η ευθύνη για τη δημιουργία του απαραίτητου μαθησιακού περιβάλλοντος βαρύνει όχι μόνο τους διδάσκοντες αλλά και τους προέδρους των μαθητικών συμβουλίων. Το φιλικό κλίμα μέσα στην τάξη είναι επιθυμία όλων. Δεν πρέπει όμως οι μαθητές να ξεπερνούν τα όρια της ευπρέπειας. Για να μιλήσει κάποιος μαθητής στην τάξη, σηκώνει το χέρι και περιμένει να του δοθεί ο λόγος.

Η αυθάδεια και οι αντιρρήσεις που διατυπώνονται με αγένεια θεωρούνται κακή συμπεριφορά και τιμωρούνται αναλόγως.

Ο απουσιολόγος καταγράφει τους απόντες από την αίθουσα αδιακρίτως. Η ευθύνη επαρκούς συμπλήρωσης και ελέγχου του δελτίου απόντων βαρύνει τον διδάσκοντα. Το ωράριο διδασκαλίας πρέπει να τηρείται απολύτως. Σε καμία περίπτωση δεν παραβιάζεται και για κανένα λόγο δεν επιτρέπεται η πρόωρη αποχώρηση μαθητών. Κατ' εξαίρεση επιτρέπεται μόνο στα ωριαία διαγωνίσματα, για λόγους προστασίας της αδιάβλητης διεξαγωγής τους, κατά την κρίση του διδάσκοντος και μετά από συνεννόηση με κάποιον από τους εφημερεύοντες εκπαιδευτικούς που θα έχουν κενό εκείνη την ώρα, στον οποίο και περιέρχεται η ευθύνη εποπτείας των μαθητών. Για να μετακινηθούν οι μαθητές μέσα στην αίθουσα για οποιονδήποτε λόγο ή για να απουσιάσουν, ζητούν άδεια από τον καθηγητή τους. Είναι όλοι υπεύθυνοι για την καθαριότητα του πίνακα, των θρανίων και γενικά της αίθουσας. Το μάθημα τελειώνει με το χτύπημα του κουδουνιού, αλλά δεν αποχωρεί κανείς πριν δώσει την άδεια ο καθηγητής.

2.2. Συμπεριφορά προς τους συμμαθητές

Οι μαθητές πρέπει να σέβονται τη γνώμη και την ιδιαίτερη προσωπικότητα των άλλων. Δεν κάνουν ειρωνικά σχόλια, κακόβουλη ή προσβλητική κριτική. Η χωρίς άδεια χρήση ή φθορά προσωπικών αντικειμένων των συμμαθητών τους είναι σοβαρό παράπτωμα και τιμωρείται αυστηρά, ακόμη και αν γίνεται ως παιχνίδι. Δεν ασχημονούν, δεν βωμολοχούν και δεν χειροδικούν. Οι φραστικές προσβολές, οι ύβρεις και, πολύ περισσότερο, η σωματική βία κατά των συμμαθητών είναι απαράδεκτες πράξεις, που επηρεάζουν πολύ τον χαρακτήρισμό της διαγωγής. Το ίδιο απαράδεκτη πράξη θεωρείται και η διάδοση φημών, ο αποκλεισμός συμμαθητή από ομαδικές εκπαιδευτικές ή ψυχαγωγικές δραστηριότητες ή η παρακίνηση τρίτων για την απομόνωση αυτών.

2.3. Συμπεριφορά στους κοινόχρηστους χώρους του σχολείου

Όταν οι μαθητές κυκλοφορούν εκτός της αίθουσας διδασκαλίας για οποιονδήποτε λόγο κατά τις ώρες των μαθημάτων, δεν κάνουν φασαρία. Οι κοινόχρηστοι χώροι (διάδρομοι, τουαλέτες, αυλή κ.λ.π.) χρησιμοποιούνται από όλους. Γι' αυτό και είναι ευθύνη όλων να τους διατηρούν ευπρεπείς και καθαρούς. Στα εργαστήρια και στους χώρους άθλησης, ισχύουν οι κανόνες που έχουν θέσει οι καθηγητές που διδάσκουν το αντίστοιχο μάθημα. Οι μαθητές δεν καταστρέφουν το σχολείο και τον εξοπλισμό του. Σε περίπτωση πρόκλησης ζημιάς από μαθητή, είναι υποχρεωμένος να την αποκαταστήσει αμέσως.

2.4.Περιβολή –Εμφάνιση

Η εμφάνιση των μαθητών πρέπει να είναι κόσμια και ευπρεπής, ανάλογη του χώρου στον οποίο βρίσκονται και της μαθητικής τους ιδιότητας. Η αμφίεση δεν πρέπει να προκαλεί το κοινό αίσθημα των καθηγητών και των συμμαθητών. Το σχολείο είναι χώρος πνευματικής καλλιέργειας και όχι επίδειξης της ενδυμασίας.

Σε περιπτώσεις στις οποίες η εμφάνιση είναι εμφανώς ακραία ή προκλητική, παρεμβαίνει καταρχήν ο υπεύθυνος καθηγητής. Αν δεν υπάρξουν αποτελέσματα, η ευθύνη μεταφέρεται στο Σύλλογο Διδασκόντων και στο δεκαπενταμελές μαθητικό συμβούλιο.

Για το μάθημα της Φυσικής Αγωγής οι μαθητές πρέπει να φορούν αθλητική φόρμα και παπούτσια, διαφορετικά ο καθηγητής δικαιούται να βάλει απουσία.

2.5. Υγιεινή και Ασφάλεια

- Οι μαθητές δεν φέρνουν στο σχολείο το κινητό τους τηλέφωνο. Απαγορεύεται –με βάση εγκύκλιο του Υπουργείου Παιδείας– και κατά συνέπεια τιμωρείται αυστηρά, η χρήση κινητών τηλεφώνων από τους μαθητές κατά τη διάρκεια της παραμονής τους στο σχολείο. **Αν το ξεχάσουν ή υπάρχει ανάγκη να το έχει κάποιος μαζί του, το απενεργοποιεί το πρωί μόλις μπει στην αυλή του σχολείου.** Η χρήση του κινητού μπορεί να επιβαρύνει την υγεία των μαθητών και να παραβιάσει τα ατομικά δικαιώματα των άλλων. Σε περίπτωση ανυπακοής υφίστανται τις προβλεπόμενες κυρώσεις. Απαγορεύεται ακόμα η χρήση οποιασδήποτε άλλης ηλεκτρονικής συσκευής ήχου ή εικόνας κατά τη διάρκεια του μαθήματος και γενικά στο χώρο του Σχολείου. Ιδιαίτερα σοβαρό παράπτωμα θεωρείται η κατοχή στο σχολείο οποιουδήποτε επικίνδυνου οργάνου ή απαγορευμένης ουσίας καθώς και η τέλεση κάθε εσκεμμένης πράξης που έχει ως σκοπό ή συνέπεια τη διατάραξη της τάξης.
- Το κάπνισμα **ΑΠΑΓΟΡΕΥΕΤΑΙ ΑΥΣΤΗΡΑ** στον σχολικό χώρο. Οι μαθητές διατηρούν την καθαριότητα μέσα και έξω από το κτήριο και ρίχνουν τα απορρίμματα στους ειδικούς κάδους και τα καλάθια που βρίσκονται στο κτήριο και στο προαύλιο.
- Ποτέ και για κανένα λόγο δεν βγαίνουν στο δρόμο χωρίς την άδεια του εφημερεύοντα καθηγητή και του Διευθυντή. Παραμένουν στον χώρο του σχολείου μέχρι την λήξη των μαθημάτων.

2.6. Στο σπίτι και στο μάθημα

Οι μαθητές φέρνουν πάντα τα βιβλία και τα τετράδιά τους στο μάθημα. Διαβάζουν καθημερινά στο σπίτι και έρχονται προετοιμασμένοι/ες. Είναι πειθαρχημένοι στην τάξη και παρακολουθούν τον καθηγητή με προσοχή χωρίς να ενοχλούν τους συμμαθητές τους. Είναι ευγενικοί με όλους. Δεν εγκαταλείπουν τη διδασκαλία παρά μόνο με άδεια του καθηγητή και του Διευθυντή. Δεν διακόπτουν το μάθημα χωρίς την άδεια του καθηγητή τους. Σηκώνουν το χέρι και περιμένουν την άδεια του καθηγητή για να μιλήσουν. Όταν δεν καταλαβαίνουν κάτι, ρωτούν τον καθηγητή. Δεν ντρέπονται και δε φοβούνται τι θα πουν οι συμμαθητές τους.

2.7. Αντιγραφή –Λογοκλοπή

Η συνεργασία μεταξύ μαθητών στη διάρκεια γραπτής εξέτασης και η αντιγραφή από οποιοδήποτε βοήθημα, θεωρούνται σοβαρά παραπτώματα και τιμωρούνται αυστηρά. Εξίσου σοβαρό παράπτωμα αποτελεί και η λογοκλοπή ή χρήση έργου ή μέρους του έργου κάποιου άλλου χωρίς να αναφέρεται η πηγή των πληροφοριών.

2.8. Απώλεια χρημάτων ή αντικειμένων αξίας.

Το Σχολείο δεν φέρει ευθύνη σε περίπτωση απώλειας χρημάτων ή αντικειμένων αξίας που οι μαθητές φέρουν τυχόν μαζί τους.

ΚΕΦΑΛΑΙΟ 3^ο

3. ΚΑΘΗΚΟΝΤΑ

Καθήκοντα απουσιολόγων

Οι απουσιολόγοι του τμήματος ορίζονται από τον υπεύθυνο κάθε τμήματος με βάση την βαθμολογία τους κατά τη διάρκεια του προηγούμενου σχολικού έτους (ένας τακτικός και ένας αναπληρωματικός). Ο απουσιολόγος φτιάχνει το διάγραμμα της αίθουσας με τις συγκεκριμένες θέσεις των μαθητών. Αλλαγή θέσης μαθητή γίνεται από τον υπεύθυνο καθηγητή κάθε τάξης ή από τον διδάσκοντα καθηγητή αν κατά τη διάρκεια της διδασκαλίας κριθεί απαραίτητο για την εύρυθμη διεξαγωγή του μαθήματος. Το διάγραμμα τοποθετείται στον πίνακα ανακοινώσεων του τμήματος.

Στην αρχή κάθε διδακτικής ώρας ο απουσιολόγος καταχωρεί τις απουσίες στους απόντες συμμαθητές και ζητά από τον καθηγητή κάθε διδακτικής ώρας να ελέγξει και να προσυπογράψει το απουσιολόγιο. Μετά τη λήξη του ωραρίου, το παραδίδει για φύλαξη στη διεύθυνση του σχολείου. Κατά τη διάρκεια του ωραρίου λειτουργίας του σχολείου είναι υπεύθυνος για τη φύλαξη και τη διατήρηση σε άριστη κατάσταση του απουσιολογίου. Ο απουσιολόγος ελέγχεται από τον καθηγητή, τον υπεύθυνο καθηγητή του τμήματος και τον Διευθυντή.

ΚΕΦΑΛΑΙΟ 4^ο

4.ΣΧΟΛΙΚΗ ΖΩΗ-ΕΚΔΗΛΩΣΕΙΣ

4.1. Εξωδιδακτικές δραστηριότητες και σχολική ζωή

Το σχολείο θεωρεί την συμμετοχή των μαθητών στις σχολικές δραστηριότητες (παρελάσεις, σχολικοί εορτασμοί, περίπατοι, εκδρομές) ως υποχρέωσή τους. Οι συνθήκες πρέπει να είναι τέτοιες ώστε ο μαθητής να χαίρεται και να θεωρεί τιμή του τη συμμετοχή σ' αυτές. Τόσο οι ενδοσχολικές εκδηλώσεις, όπως είναι οι σχολικές, οι εθνικές και θρησκευτικές γιορτές, όσο και οι άλλες καινοτόμες δράσεις όπως η περιβαλλοντική εκπαίδευση, οι πολιτιστικές δραστηριότητες κλπ, πρέπει να γίνονται με πρωτοβουλίες και ιδέες των ίδιων των μαθητών.

Η συμμετοχή των μαθητών σε σχολικές δραστηριότητες λαμβάνεται υπόψη για την επιλογή τους όταν πραγματοποιούνται πολυήμερες σχολικές εκδρομές.

Για την ποιότητα της σχολικής ζωής απαραίτητη είναι η συμμετοχή όλων των μαθητών. Στο σχολείο να επικρατεί κλίμα ελευθερίας, δημοκρατίας και πολιτισμού.

Οι μαθητικές κοινότητες είναι ελεύθερες να οργανώσουν εκδηλώσεις και να παίρνουν πρωτοβουλίες για θέματα που τους αφορούν σε συνεννόηση με τους καθηγητές τους.

4.2.Απουσίες

Όριο απουσιών 114

Ο μαθητής είναι υποχρεωμένος να επαναλάβει την τάξη αν το σύνολο των απουσιών του ξεπεράσει τις 114 και αποκλείεται από τις εξετάσεις του Ιουνίου.

Επίσης, αν ο μαθητής υπερβεί τις 30 απουσίες ενημερώνονται οι γονείς με μήνυμα του υπεύθυνου καθηγητή του τμήματος .

4.3. Δικαιώματα του μαθητή

Ζητώ από τους καθηγητές μου:

Να σέβονται την προσωπικότητά μου.

Να μη κάνουν διακρίσεις σε βάρος μου.

Να με αντιμετωπίζουν με επιείκεια και κατανόηση.

Θέλω να λαμβάνεται υπόψη η γνώμη μου, ιδίως όταν διατυπώνεται ύστερα από διάλογο μέσα στις μαθητικές κοινότητες.

4.4. Κυρώσεις –ποινές

Όταν οι μαθητές δεν συμμορφώνονται με τις υποδείξεις των καθηγητών και τους κανόνες του σχολείου, θα υφίστανται κυρώσεις.

. Αυτές μπορεί να είναι η απλή παρατήρηση, η προσωπική παρατήρηση - ωριαία αποβολή, η αποβολή από μία μέχρι 2 ημέρες, μέχρι και η οριστική απομάκρυνσή μου από το σχολείο.

ΚΕΦΑΛΑΙΟ 5^ο

5. ΟΡΓΑΝΩΣΗ

5.1.Διεύθυνση του σχολείου

Ο Διευθυντής

1. Είναι υπεύθυνος, μαζί με τους εκπαιδευτικούς, για την καθαριότητα και αισθητική των χώρων του σχολείου, καθώς και για την προστασία της υγείας και ασφάλειας των μαθητών.
2. Ενημερώνει τον Σύλλογο των Διδασκόντων/ουσών για την εκπαιδευτική νομοθεσία, τις εγκυκλίους και τις αποφάσεις που αφορούν τη λειτουργία του Σχολείου και την εφαρμογή των προγραμμάτων εκπαίδευσης.
3. Συμβάλλει στη δημιουργία κλίματος δημοκρατικής συμπεριφοράς των διδασκόντων/ουσών και των μαθητών και είναι υπεύθυνος, σε συνεργασία με τους διδάσκοντες, για την τήρηση της πειθαρχίας.
4. Απευθύνει στους διδάσκοντες, όταν είναι απαραίτητο, συστάσεις σε πνεύμα συναδελφικής αλληλεγγύης.
5. Λαμβάνει μέριμνα για την εξασφάλιση παιδαγωγικών μέσων και εργαλείων, την καλή χρήση τους στη σχολική τάξη, τη λειτουργικότητα και την αντικατάστασή τους, σε περίπτωση φθοράς.
6. Η ευθύνη της διεύθυνσης του σχολείου είναι να διδάξει στην πράξη τους δημοκρατικούς κανόνες οργάνωσης και λειτουργίας της σχολικής κοινότητας, σύμφωνα με την ισχύουσα εκπαιδευτική νομοθεσία και τις κρατούσες απόψεις της σύγχρονης παιδαγωγικής επιστήμης, εφαρμόζοντας με δικαιοσύνη και χωρίς διακρίσεις τα οποιασδήποτε μορφής κίνητρα, θετικά ή αρνητικά και οριοθετώντας κανόνες συμπεριφοράς και αναγνώρισης ρόλων.

Η σημασία της σύμπραξης όλων

Ένα ανοιχτό, συνεργατικό, συμπεριληπτικό και δημοκρατικό Σχολείο έχει ανάγκη από τη σύμπραξη όλων –μαθητών/ριών, εκπαιδευτικών, Διευθυντή, Συλλόγου

Γονέων και Κηδεμόνων, Σχολικής Επιτροπής, Τοπικής Αυτοδιοίκησης-, για να επιτύχει στην αποστολή του.

Είναι προφανές όμως ότι το εκπαιδευτικό έργο ανήκει στην αρμοδιότητα και ευθύνη των εκπαιδευτικών, του Συλλόγου των Διδασκόντων της Υποδιευθύντριας και του Διευθυντή του σχολείου.

Οι εκπαιδευτικοί

Οι εκπαιδευτικοί επιτελούν έργο υψηλής κοινωνικής ευθύνης. Στο έργο τους περιλαμβάνεται η εκπαίδευση –διδασκαλία, μάθηση και διαπαιδαγώγηση των μαθητών. Η πρόοδος, η οικονομική ανάπτυξη, ο πολιτισμός και η συνοχή της κοινωνίας εξαρτώνται σε μεγάλο βαθμό από την ποιότητα της εκπαίδευσης και κατ' επέκταση από τη συμβολή και την προσπάθεια των εκπαιδευτικών. Τα καθήκοντα και οι αρμοδιότητες των εκπαιδευτικών οφείλουν να εναρμονίζονται με τους στόχους αυτούς.

Ειδικότερα οι εκπαιδευτικοί οφείλουν να:

1. Διασφαλίζουν την ασφάλεια και την υγεία των μαθητών εντός του σχολείου, καθώς και κατά τις σχολικές εκδηλώσεις και εκδρομές.
2. Αντιμετωπίζουν τους μαθητές με ευγένεια, κατανόηση και σεβασμό προς την προσωπικότητα τους.
3. Συμβάλλουν στην διαμόρφωση ενός σχολικού κλίματος που δημιουργεί στους μαθητές αισθήματα ασφάλειας, εμπιστοσύνης και άνεσης να απευθύνονται στους εκπαιδευτικούς για βοήθεια όταν αντιμετωπίζουν τυχόν πρόβλημα.
4. Αντιμετωπίζουν τους μαθητές με δημοκρατικό πνεύμα, ισότιμα και δίκαια και να μην κάνουν διακρίσεις υπέρ ή σε βάρος ορισμένων μαθητών.
5. Καλλιεργούν και εμπνέουν σ' αυτούς, κυρίως με το παράδειγμά τους, δημοκρατική συμπεριφορά.
6. Διδάσκουν στους μαθητές τα διάφορα γνωστικά αντικείμενα σύμφωνα με το ισχύον πρόγραμμα σπουδών και να διαπαιδαγωγούν και εκπαιδεύουν τους μαθητές σύμφωνα με τους σκοπούς και τους στόχους του εκπαιδευτικού μας συστήματος, με την καθοδήγηση των Συμβούλων Εκπαίδευσης και των Στελεχών της διοίκησης της εκπαίδευσης
7. Προετοιμάζουν το μάθημα της ημέρας έτσι ώστε να κινεί το ενδιαφέρον των μαθητών και να εφαρμόζουν σύγχρονες και κατάλληλες μεθόδους διδασκαλίας, με βάση τις ανάγκες των μαθητών και τις ιδιαιτερότητες των γνωστικών αντικειμένων.
8. Αξιολογούν αντικειμενικά την πρόοδο και την επίδοση των μαθητών και ενημερώνουν σχετικά τους γονείς ή κηδεμόνες καθώς και τους ίδιους τους μαθητές.
9. Ενδιαφέρονται για τις συνθήκες ζωής των μαθητών τους στην οικογένεια και στο ευρύτερο κοινωνικό περιβάλλον, λαμβάνουν υπόψη τους παράγοντες που επηρεάζουν την πρόοδο και τη συμπεριφορά των μαθητών τους και υιοθετούν

κατάλληλες παιδαγωγικές ενέργειες, ώστε να αντιμετωπιστούν πιθανά προβλήματα.

10. Ενθαρρύνουν τους μαθητές να συμμετέχουν ενεργά στη διαμόρφωση και λήψη αποφάσεων για θέματα που αφορούν τους ίδιους και το σχολείο και καλλιεργούν τις αρχές και το πνεύμα αλληλεγγύης, συλλογικότητας και υπευθυνότητας.
11. Είναι συνεπείς στην προσέλευσή τους στο σχολείο και στην ώρα έναρξης και λήξης των μαθημάτων.
12. Συνεργάζονται με τον Διευθυντή, τους γονείς και τους αρμόδιους ΣΕΕ για την καλύτερη δυνατή παιδαγωγική αντιμετώπιση προβλημάτων συμπεριφοράς, σεβόμενοι την προσωπικότητα και τα δικαιώματα των μαθητών.
13. Συμβάλλουν στην επιτυχία όλων των εκδηλώσεων που οργανώνονται από την τάξη και το Σχολείο.
14. Ανανεώνουν και εμπλουτίζουν τις γνώσεις τους, σχετικά με τα διάφορα γνωστικά αντικείμενα και τις επιστήμες της αγωγής τόσο μέσω των διαφόρων μορφών επιμόρφωσης και επιστημονικής παιδαγωγικής καθοδήγησης, που παρέχονται θεσμικά από το σύστημα της οργανωμένης εκπαίδευσης, όσο και με την αυτοεπιμόρφωση.
15. Μεριμνούν για τη δημιουργία κλίματος αρμονικής συνεργασίας, συνεχούς και αμφίδρομης επικοινωνίας με τους γονείς και κηδεμόνες των μαθητών και τους ενημερώνουν για τη φοίτηση, τη διαγωγή και την επίδοση των παιδιών τους.

Τα ανωτέρω κρίνονται απαραίτητα, διότι οι ανάγκες της κοινωνίας μεταβάλλονται με γρήγορους ρυθμούς. Για να μπορεί η εκπαίδευση να ανταποκριθεί σ' αυτούς τους ρυθμούς, πρέπει ο εκπαιδευτικός να παρακολουθεί τις εξελίξεις με διαρκή και έγκυρη επιμόρφωση-στήριξη επαγγελματική και συναισθηματική.

5.2.Υπεύθυνοι Καθηγητές

Σύμβουλοι Σχολικής Ζωής ορίζονται η κ. Στασινοπούλου Αφροδίτη (ΠΕ02) και η κ. Γαβαλά Ειρήνη (ΠΕ86).

Μέντορας η κ. Στασινοπούλου Αφροδίτη.

Συντονιστής φιλολόγων: Μακροπούλου Γεωργία

Συντονιστής Εκπαιδευτικού Έργου Α΄ τάξης Κουτσανδρέα Κυριακή (ΠΕ02)

Συντονιστής Εκπαιδευτικού Έργου Β΄ τάξης: Λυμπεροπούλου Άννα (ΠΕ02)

Συντονιστής Εκπαιδευτικού Έργου Γ΄ τάξης: Δεληγιάννης Σπυρίδων (ΠΕ03)

Η γνώση της οικογενειακής και της κοινωνικής κατάστασης των μαθητών του τμήματος είναι πολλαπλά χρήσιμη για να επιτελέσουν το έργο τους. Συνεργάζονται με τους διδάσκοντες στο τμήμα και τους ενημερώνουν για θέματα φοίτησης και επίδοσης των μαθητών ή ενδεχόμενων ιδιαίτερων προβλημάτων που επηρεάζουν τη μαθησιακή τους δυνατότητα και απαιτούν ιδιαίτερη αντιμετώπιση. Παρακολουθούν τη φοίτηση των μαθητών του τμήματος, ενημερώνουν τους γονείς και εισηγούνται στο Σύλλογο των Διδασκόντων τη δικαιολόγηση των απουσιών. Συνεργάζονται με τους διδάσκοντες στο τμήμα και τους προέδρους των μαθητικών συμβουλίων για

οποιοδήποτε θέμα απασχολεί το τμήμα και εισηγούνται στη Διεύθυνση τρόπους αντιμετώπισης ή ζητούν τη σύγκληση του Συμβουλίου Τμήματος, κατά την κρίση τους, στο οποίο προεδρεύει ο αρχαιότερος διδασκων στο τμήμα.

5.3.Εφημερεύοντες Καθηγητές

Από την προσέλευση μέχρι την αποχώρησή τους οι μαθητές εκ του νόμου τελούν υπό τη διαρκή εποπτεία του σχολείου. Κατά τη διάρκεια των διδακτικών ωρών και εντός των αιθουσών διδασκαλίας την αποκλειστική ευθύνη εποπτείας φέρουν οι διδάσκοντες. Κατά τη διάρκεια της προσέλευσης, της πρωινής συγκέντρωσης, των διαλειμμάτων και της αποχώρησης των μαθητών από το σχολείο, καθώς και για τη συμπεριφορά των μαθητών εκτός των αιθουσών διδασκαλίας, η ευθύνη εποπτείας εκ του νόμου βαρύνει τους εφημερεύοντες εκπαιδευτικούς, ανάλογα με το χώρο ευθύνης που τους έχει ανατεθεί και επικουρικά την Υποδιευθύντρια και τον Διευθυντή του σχολείου. Κατά τη διάρκεια των διδακτικών κενών, με πρωτοβουλία του Διευθυντή, οι εφημερεύοντες που δεν έχουν διδακτικά καθήκοντα, έχουν καθήκον εποπτείας των μαθητών με τον πιο πρόσφορο, κατά την κρίση τους, τρόπο. Για λόγους ασφάλειας των μαθητών δεν επιτρέπονται τα αθλήματα και ιδιαίτερα το ποδόσφαιρο, χωρίς την άδεια του καθηγητή Φυσικής Αγωγής.

5.4.Μαθητικές Κοινότητες

Οι μαθητές οργανώνονται σε μαθητικές κοινότητες. Σε κάθε μαθητική κοινότητα εκλέγεται 5μελές μαθητικό συμβούλιο. Από το σύνολο των μαθητών εκλέγεται 15μελές μαθητικό συμβούλιο. Οι πρόεδροι των 5μελών συμβουλίων ως εκπρόσωποι των μαθητών συνεργάζονται με τους διδάσκοντες και τους υπεύθυνους καθηγητές για την προώθηση αιτημάτων ή την επίλυση προβλημάτων που αντιμετωπίζουν τα τμήματα.

Ο πρόεδρος του 15μελούς συμβουλίου συνεργάζεται με τους προέδρους των 5μελών συμβουλίων για την αντιμετώπιση θεμάτων ευρύτερου μαθητικού ενδιαφέροντος. Το 3μελές προεδρείο του 15μελούς συμμετέχει στο σχολικό συμβούλιο. Οι εκπρόσωποι των μαθητών συμμετέχουν στη διαδικασία λήψης των αποφάσεων όλων των οργάνων διοίκησης του σχολείου και με τη συνεργασία τους οφείλουν να συμβάλλουν στη βελτίωση της καθημερινής λειτουργίας της σχολικής μονάδας και τη μεγιστοποίηση του εκπαιδευτικού συμφέροντος των μαθητών.

ΚΕΦΑΛΑΙΟ 6^ο

6. ΦΟΙΤΗΣΗ-ΓΟΝΕΙΣ

6.1. Φοίτηση

Η φοίτηση των μαθητών/τριών, σύμφωνα με την ισχύουσα νομοθεσία, είναι καθήκον και υποχρέωση τους. Η συμμετοχή τους οφείλει να είναι τακτική, ενεργός και συστηματική. Η ελλιπής φοίτησή τους, και μάλιστα χωρίς σοβαρό λόγο, δυσχεραίνει τόσο το σχολικό έργο όσο και την πρόδοό τους.

Οι γονείς ως κηδεμόνες είναι υπεύθυνοι για την παρακολούθηση της φοίτησης, του ήθους και της σχολικής επίδοσης των μαθητών. Η τακτική μηνιαία έγγραφη ενημέρωση των γονέων από τους υπεύθυνους καθηγητές των τμημάτων για την πορεία της φοίτησης και της συμπεριφοράς των μαθητών δεν αναιρεί ούτε περιορίζει την ευθύνη των γονέων. Οι γονείς δικαιούνται να έχουν πλήρη και υπεύθυνη ενημέρωση για τους μαθητές, αλλά οφείλουν και οι ίδιοι να ενημερώνουν το σχολείο για θέματα που μπορεί να επηρεάζουν τη φοίτηση, την επίδοση ή τη συμπεριφορά των μαθητών στο σχολείο. Η φοίτηση χαρακτηρίζεται ως επαρκής εφόσον ο αριθμός των ωριαίων απουσιών δεν υπερβαίνει το όριο των 114 απουσιών στο σύνολο. Όταν οι μαθητές φεύγουν με άδεια σε έκτακτες περιπτώσεις ή απουσίες τους καταχωρίζονται και προσμετρώνται.

6.2. Συνεργασία με γονείς-κηδεμόνες

Ενημερωτικές Συναντήσεις:

Η ενημέρωση μαθητών, γονέων και κηδεμόνων γίνεται μέσω των ακόλουθων τρόπων:

- Ιστοσελίδας του Σχολείου.
- Ενημερωτικών σημειωμάτων ή / και βεβαιώσεων για την πραγματοποίηση εκπαιδευτικών εκδρομών, για την παρακολούθηση εκπαιδευτικών θεαμάτων κ.λπ.
- Τηλεφωνικά, σε έκτακτες περιπτώσεις.
- Μέσω της επίσκεψής τους στο σχολείο στις προγραμματισμένες, από τον Σύλλογο Διδασκόντων/ουσών, ημέρες και ώρες.

Σύλλογος Γονέων και Κηδεμόνων

Οι γονείς/κηδεμόνες των μαθητών/ριών κάθε Σχολείου συγκροτούν τον Σύλλογο Γονέων/Κηδεμόνων, που φέρει την επωνυμία του Σχολείου και συμμετέχουν αυτοδικαίως σε αυτόν. Ο Σύλλογος Γονέων/Κηδεμόνων βρίσκεται σε άμεση συνεργασία με τον Διευθυντή, τον Σύλλογο Διδασκόντων/ουσών του Σχολείου, αλλά και με τον/την Πρόεδρο της Σχολικής Επιτροπής του Δήμου.

Σχολικό Συμβούλιο

Σε κάθε σχολική μονάδα λειτουργεί το Σχολικό Συμβούλιο, το οποίο συγκροτείται με απόφαση του Διευθυντή ή του Προϊσταμένου της σχολικής μονάδας και αποτελείται από:

1. Τον Διευθυντή ή Προϊστάμενο της σχολικής μονάδας, ο οποίος είναι ο Πρόεδρος του Σχολικού Συμβουλίου. Ο Διευθυντής αναπληρώνεται από την Υποδιευθύντρια της σχολικής μονάδας και, σε περίπτωση που δεν υπάρχει Υποδιευθύντρια, από εκπαιδευτικό της σχολικής μονάδας που διαθέτει, κατά

προτίμηση, δώδεκα (12) τουλάχιστον έτη προϋπηρεσίας. Ο εκπαιδευτικός που αναπληρώνει τον Διευθυντή ή τον Προϊστάμενο, καθορίζεται με απόφαση του Διευθυντή ή Προϊσταμένου της σχολικής μονάδας.

2. Δύο (2) εκπροσώπους του οικείου Δήμου, οι οποίοι ορίζονται από το Δημοτικό Συμβούλιο. Ο ένας εκ των δύο αυτών εκπροσώπων είναι αιρετός εκπρόσωπος του οικείου Δήμου, ο οποίος είναι ο Αντιπρόεδρος του Σχολικού Συμβουλίου. Ο έτερος εκπρόσωπος είναι υπάλληλος της Διεύθυνσης ή του Τμήματος Παιδείας του οικείου Δήμου.
3. Τρεις (3) εκπαιδευτικούς της σχολικής μονάδας με τους νόμιμους αναπληρωτές τους. Οι ως άνω εκπαιδευτικοί και οι αναπληρωτές τους ορίζονται κατά πλειοψηφία από τον Σύλλογο Διδασκόντων της σχολικής μονάδας.
4. Έναν (1) εκπρόσωπο του Συλλόγου Γονέων, με τον νόμιμο αναπληρωτή του, οι οποίοι προτείνονται κατά πλειοψηφία από το Διοικητικό Συμβούλιο του Συλλόγου Γονέων.
5. Στα Σχολικά Συμβούλια των σχολικών μονάδων της Δευτεροβάθμιας εκπαίδευσης μετέχει, χωρίς δικαίωμα ψήφου, και ένας εκπρόσωπος της μαθητικής κοινότητας, που ορίζεται κατά πλειοψηφία με απόφαση του δεκαπενταμελούς μαθητικού συμβουλίου της σχολικής μονάδας.

Έργο του Σχολικού Συμβουλίου είναι η εξασφάλιση της ομαλής λειτουργίας του Σχολείου με κάθε πρόσφορο τρόπο, η καθιέρωση τρόπων επικοινωνίας διδασκόντων/ουσών και οικογενειών των μαθητών και του σχολικού περιβάλλοντος.

Πολιτική του Σχολείου για την προστασία από πιθανούς κινδύνους

I. Αντιμετώπιση έκτακτων αναγκών

Ο Διευθυντής του Σχολείου, στην αρχή του σχολικού έτους σε συνεργασία με τον Σύλλογο Διδασκόντων/ουσών του Σχολείου, προβαίνει σε όλες τις απαιτούμενες ενέργειες που προβλέπονται για την αντιμετώπιση των έκτακτων αναγκών εντός του σχολικού χώρου. Στις περιπτώσεις έκτακτης ανάγκης, κανένα παιδί δεν αποχωρεί από το Σχολείο μόνο του. Τα παιδιά παραδίδονται στους γονείς/κηδεμόνες τους. Όσον αφορά την προστασία από σεισμούς και φυσικά φαινόμενα, επικαιροποιείται τακτικά το Σχέδιο Μνημονίου Ενεργειών για τη Διαχείριση του Σεισμικού Κινδύνου του Σχολείου, με την υλοποίηση ασκήσεων ετοιμότητας κατά τη διάρκεια του σχολικού έτους. Επίσης, ο Διευθυντής ενημερώνει τους/τις μαθητές/τριες, καθώς και τους γονείς/κηδεμόνες, για τους βασικούς κανόνες και τρόπους αντίδρασης κατά την εκδήλωση των φαινομένων αυτών. Τέλος, σε καταστάσεις πανδημίας ή ακραίων-επικίνδυνων φαινομένων οι εκπαιδευτικοί, μαθητές/μαθήτριες, γονείς/κηδεμόνες, Διευθυντές/Διευθύντριες, Προϊστάμενοι/Προϊστάμενες οφείλουν να συμμορφώνονται και να ακολουθούν ρητά τις οδηγίες που εκδίδουν οι εκάστοτε αρμόδιοι φορείς/υπηρεσίες: π.χ. ΕΟΔΥ, ΥΠΑΙΘ, Υπουργείο Πολιτικής Προστασίας,

κ.λ.π. για την εύρυθμη λειτουργία της σχολικής μονάδας και την ασφάλεια των μελών της.

II. Χώρος συγκέντρωσης σε περίπτωση ανάγκης ορίζεται συγκεκριμένος χώρος του προαυλίου κοντά στην εξώπορτα.

III. Ειδικό σχέδιο αποχώρησης λόγω έκτακτων συνθηκών

Σε περίπτωση έκτακτης ανάγκης, για την ασφάλεια των παιδιών έχει καταρτιστεί σχέδιο διαφυγής που έχει αναρτηθεί σε όλες τις αίθουσες διδασκαλίας-πίνακες ανακοινώσεων και προς τούτο πραγματοποιούνται τακτικά ασκήσεις ετοιμότητας.

Κάτοψη 1ου ορόφου

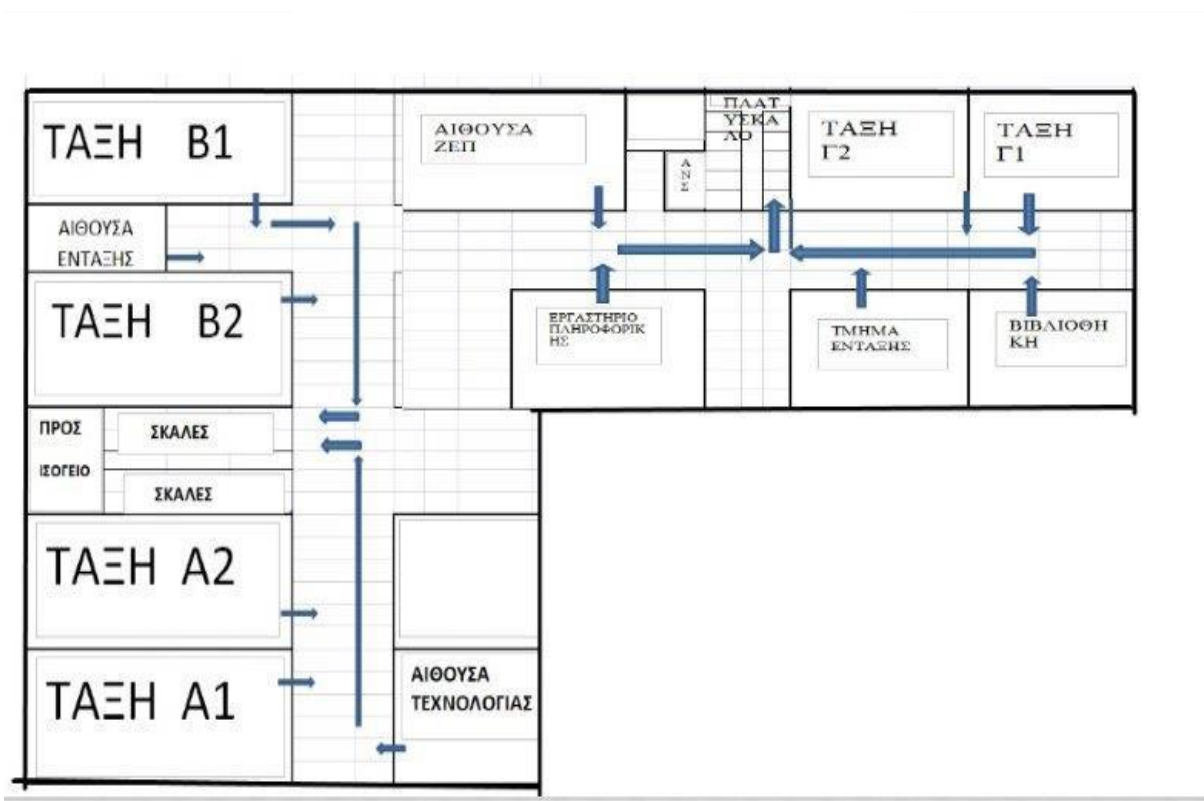

Κάτοψη ισογείου

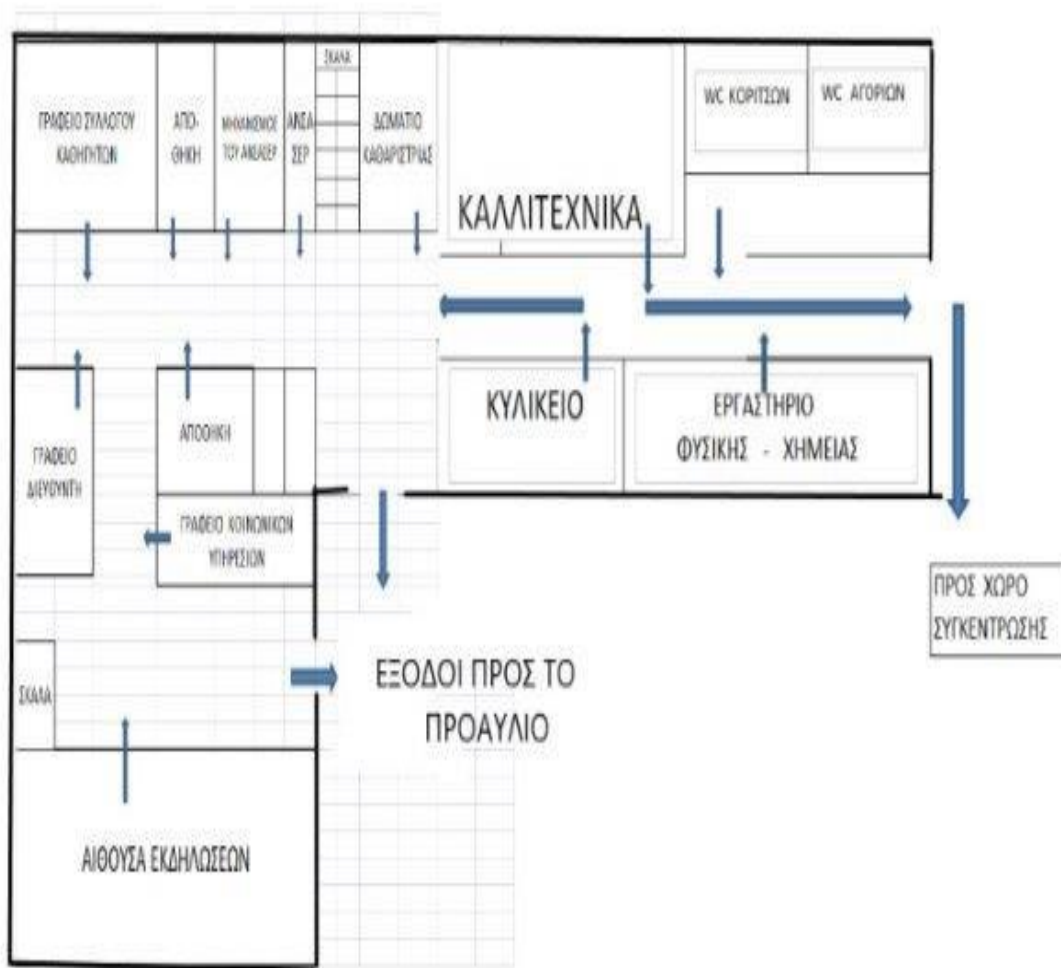



Αποδοχή σχολικού κανονισμού.

Ο παρών εσωτερικός κανονισμός συντάχθηκε με στόχο να ρυθμίσει τις συνθήκες της καθημερινής σχολικής ζωής, ώστε να διασφαλίζεται η τάξη και η ομαλότητα, να διευκολύνεται το εκπαιδευτικό έργο και να ενισχύεται η παρεχόμενη παιδεία. Για την επιτυχή εφαρμογή του απαιτείται η συναίνεση όλων των συντελεστών της σχολικής ζωής και η από μέρους τους συνειδητή αποδοχή των κανόνων που περιλαμβάνει και η πρόθυμη βούληση να τους τηρήσουν.

Θέματα που ανακύπτουν και δεν προβλέπονται από τον Κανονισμό, αντιμετωπίζονται κατά περίπτωση από τον Διευθυντή και τον Σύλλογο

Διδασκόντων/ουσών, σύμφωνα με τις αρχές της παιδαγωγικής επιστήμης και την εκπαιδευτική νομοθεσία, σε πνεύμα συνεργασίας με όλα τα μέλη της σχολικής κοινότητας. Ο κανονισμός κοινοποιείται σε όλους τους γονείς/κηδεμόνες των μαθητών/ριών προς ενημέρωσή τους.

5 Οκτωβρίου 2023

Ο Διευθυντής

Αλέξανδρος Καραβλίδης

<p>Εγκρίνεται</p>	
<p>Ο Σύμβουλος Εκπαίδευσης (ο οποίος έχει την παιδαγωγική ευθύνη του σχολείου)</p> <p>.....</p>	<p>Ο Διευθυντής Εκπαίδευσης.</p> <p>.....</p>
<p>Ημερομηνία:</p> <p>.....</p>	<p>Ημερομηνία:</p> <p>.....</p>