

ΕΣΩΤΕΡΙΚΟΣ ΚΑΝΟΝΙΣΜΟΣ ΛΕΙΤΟΥΡΓΙΑΣ

1ο 12ΘΕΣΙΟ ΠΕΙΡΑΜΑΤΙΚΟ Δ.Σ.
ΠΑΝΕΠΙΣΤΗΜΙΟΥ ΑΘΗΝΩΝ (ΜΑΡΑΣΛΕΙΟ)

2023-2024

ΤΑΥΤΟΤΗΤΑ ΤΟΥ ΣΧΟΛΕΙΟΥ		
1ο 12ΘΕΣΙΟ ΠΕΙΡΑΜΑΤΙΚΟ Δ.Σ. ΠΑΝΕΠΙΣΤΗΜΙΟΥ ΑΘΗΝΩΝ (ΜΑΡΑΣΛΕΙΟ)		Διεύθυνση Α΄/θμιας Α΄ Αθήνας
	Κωδικός Σχολείου (ΥΠΑΙΘ)	9050020

Έδρα του Σχολείου (διεύθυνση)		Μαρασλή 4 & Σουηδίας	
Τηλέφωνο	2107210835	Fax	
e-mail	mail@1dim- uoa.att.sch.gr	Ιστοσελίδα	http://1dim-uoa.att.sch.gr/
Διευθύντρια Σχολικής Μονάδας		ΚΑΠΡΟΪΤΗ ΠΑΝΑΓΙΩΤΑ	
Υποδιευθυντές Α & Β		ΣΤΑΣΙΝΟΣ ΠΑΝΑΓΙΩΤΗΣ ΒΙΣΒΙΚΗΣ ΔΗΜΗΤΡΗΣ	
Πρόεδρος Συλλόγου Γονέων/Κηδεμόνων		ΜΑΡΙΑ ΜΙΧΑΛΛΕΛΗ	

Περιεχόμενα

Εισαγωγή	4
Σύνταξη, έγκριση και τήρηση του Κανονισμού.....	4
Ταυτότητα και όραμα του σχολείου μας.....	5
1. Βασικές αρχές και στόχοι του Εσωτερικού Κανονισμού Λειτουργίας	5
2. Λειτουργία του Σχολείου	6
I. Διδακτικό ωράριο.....	6
II. Προσέλευση και αποχώρηση μαθητών/μαθητριών	7
III. Ωρολόγιο Πρόγραμμα του Σχολείου	8
3. Σχολική και Κοινωνική Ζωή	9
I. Φοίτηση.....	10
II. Σχολικοί χώροι	10
III. Διάλειμμα	11
IV. Σχολική εργασία	11
V. Ολοήμερο Σχολείο.....	12
VI. Όμιλοι Αριστείας, δημιουργικότητας και καινοτομίας.....	12
VII. Συμπεριφορά - Δικαιώματα - Υποχρεώσεις	13
Οι εκπαιδευτικοί.....	13
Οι μαθητές/μαθήτριες	
Παιδαγωγικό κλίμα	14
VIII. Παιδαγωγικός έλεγχος	17
VII Άλλα θέματα	18
4. Επικοινωνία και Συνεργασία Γονέων/Κηδεμόνων-Σχολείου	18
I. Σημασία της επικοινωνίας και της συνεργασίας σχολείου-οικογένειας	18
III. Σύλλογος Γονέων και Κηδεμόνων	20
IV. Η σημασία της σύμπραξης όλων	20
Άρθρο 5: Πολιτική του σχολείου προστασίας από πιθανούς κινδύνους	20
Αντιμετώπιση έκτακτων αναγκών	20
Χώρος συγκέντρωσης σε περίπτωση ανάγκης	21
Άρθρο 6:Εσωτερικός Κανονισμός Λειτουργίας- Διαδικασίες διασφάλισης της εφαρμογής του	22

Εσωτερικός Κανονισμός Λειτουργίας του 1ου 12/θεσίου Πειραματικού
Δημ.Σχ.Π.Α, Μαράσλειο



Εισαγωγή

Ο Εσωτερικός Κανονισμός Λειτουργίας του Σχολείου (άρθρο 37, Ν.4692/2020) επιδιώκει να εξασφαλίζει τις προϋποθέσεις και τις συνθήκες που είναι απαραίτητες για να πραγματοποιείται όσο καλύτερα γίνεται το έργο του σχολείου και να επιτυγχάνονται όσο γίνεται καλύτερα οι στόχοι που θέτουμε κάθε φορά ως σχολική κοινότητα (μαθητές, εκπαιδευτικοί, άλλο επιστημονικό προσωπικό, βοηθητικό προσωπικό, γονείς/κηδεμόνες).

Ο Κανονισμός βασίζεται σε όσα προβλέπονται από την πολιτεία για την εκπαίδευση και τη λειτουργία των δημόσιων και ιδιωτικών Σχολείων, ενσωματώνει αποδεκτές παιδαγωγικές αρχές και είναι προσαρμοσμένος στις ιδιαίτερες συνθήκες λειτουργίας του Σχολείου και τα χαρακτηριστικά της τοπικής σχολικής και ευρύτερης κοινότητας.

Σύνταξη, έγκριση και τήρηση του Κανονισμού.

Ο Εσωτερικός Κανονισμός Λειτουργίας συντάχθηκε ύστερα από εισήγηση της Διευθύντριας του Σχολείου, με τη συμμετοχή όλων των μελών του Συλλόγου Διδασκόντων, των μελών του Διοικητικού Συμβουλίου του Συλλόγου Γονέων και Κηδεμόνων καθώς και εκπροσώπου του Δήμου μας. Έχει εγκριθεί από τον Συντονιστή/τη Συντονίστρια Εκπαιδευτικού Έργου που έχει την παιδαγωγική ευθύνη του σχολείου μας καθώς και από τον Διευθυντή/τη Διευθύντρια Εκπαίδευσης.

Ο Εσωτερικός Κανονισμός Λειτουργίας με την έναρξη του σχολικού έτους κοινοποιείται σε όλους του γονείς/κηδεμόνες και αναρτάται με την έναρξη του σχολικού έτους στον ιστότοπο του Σχολείου.

Η ακριβής τήρησή του αποτελεί ευθύνη και υποχρέωση όλων των μελών της σχολικής μας κοινότητας: της Διεύθυνσης του Σχολείου, των εκπαιδευτικών και του βοηθητικού προσωπικού, των μαθητών, των γονέων και κηδεμόνων.

Ο Κανονισμός επικαιροποιείται σε τακτά χρονικά διαστήματα, μέσω της προβλεπόμενης από τον νόμο συμμετοχικής διαδικασίας όλων των μελών της σχολικής κοινότητας, έτσι ώστε να συμπεριλαμβάνει νέες νομοθετικές ρυθμίσεις, να ανταποκρίνεται στις αλλαγές των συνθηκών λειτουργίας του Σχολείου και τις, κατά καιρούς, αποφάσεις των αρμόδιων συλλογικών

οργάνων του.

Ταυτότητα και όραμα του σχολείου μας

Σκοπός του σχολείου είναι, σε περιβάλλον ισοτιμίας, αλληλεγγύης και ίσων ευκαιριών, να καλλιεργήσει, να αναπτύξει γνώσεις, δεξιότητες, ικανότητες και τρόπους συμπεριφοράς συμβάλλοντας στην ολόπλευρη, αρμονική και ισόρροπη ανάπτυξη των διανοητικών και ψυχοσωματικών δυνάμεων των μαθητών/τριών, ώστε, ανεξάρτητα από φύλο, θρησκεία, εθνότητα, καταγωγή ή οποιοδήποτε άλλο στοιχείο ταυτότητας, να έχουν τη δυνατότητα να εξελιχθούν σε ολοκληρωμένες προσωπικότητες και να γίνουν υπεύθυνοι, ελεύθεροι και δημοκρατικοί πολίτες.

Η σχολική κοινότητα είναι μία οργανωμένη ομάδα που έχει όλα τα χαρακτηριστικά της κοινωνίας. Το σχολείο προετοιμάζει τους νέους να ενταχθούν ομαλά στην κοινωνία και η εσωτερική οργάνωση της σχολικής ζωής οφείλει να εκπαιδεύει και να διαπαιδαγωγεί σύμφωνα με τα πρότυπα και τις ανάγκες της δημοκρατικής κοινωνίας. Μια δημοκρατικά οργανωμένη σχολική κοινότητα προϋποθέτει κανόνες, όρια, κατανομή ρόλων και ευθυνών με την συναίνεση και τη συμμετοχή όλης της σχολικής κοινότητας.

Φιλοσοφία του σχολείου μας αποτελεί η παρώθηση για μάθηση, η καλλιέργεια της προσωπικότητας, η αποδοχή του διαφορετικού, ο αλληλοσεβασμός, η ανάπτυξη της υπευθυνότητας ως αξία ζωής. Προσπαθούμε να δημιουργήσουμε ένα ενθαρρυντικό περιβάλλον για τα παιδιά μας που θα δίνει την ευκαιρία να αναπτύξουν τις δυνατότητές τους συμμετέχοντας ενεργά στη μάθηση. Παράλληλα μέσα από τα προγράμματα που εκπονούμε, τους ομίλους, τις δράσεις και τη λειτουργία της βιβλιοθήκης επιδιώκουμε να φέρουμε τα παιδιά σε επαφή με άτυπες μορφές μάθησης που προσφέρουν εμπειρίες και προάγουν την ενσυναίσθηση.

1. Βασικές αρχές και στόχοι του Εσωτερικού Κανονισμού Λειτουργίας

Ο Κανονισμός, περιλαμβάνει όρους και κανόνες, κατανομή αρμοδιοτήτων και ευθυνών, δικαιωμάτων και υποχρεώσεων, για όλα τα μέλη της σχολικής κοινότητας έτσι ώστε να διαμορφώνεται στο σχολείο ένα παιδαγωγικό και

διδακτικό κλίμα που διευκολύνει την απρόσκοπτη, μεθοδική και αποτελεσματική λειτουργία του, σύμφωνα με το όραμά του και το ισχύον κανονιστικό πλαίσιο. Ταυτόχρονα οι δυσκολίες και τα προβλήματα που προκύπτουν αντιμετωπίζονται από τα μέλη της σχολικής κοινότητας ως προκλήσεις και ευκαιρίες βελτίωσης, ανάπτυξης και ενδυνάμωσης παιδαγωγικών, διδακτικών, και άλλων πρακτικών.

Βασικοί στόχοι του Κανονισμού είναι οι μαθητές/μαθήτριες να διαμορφώσουν την προσωπικότητά τους, να διαπαιδαγωγηθούν με τον καλύτερο δυνατό τρόπο και να αποκτήσουν δεξιότητες οι οποίες έχουν βασικό και κυρίαρχο ρόλο στη μαθησιακή διαδικασία και ταυτόχρονα αποτελούν δεξιότητες ζωής, όπως η δημιουργικότητα, ο αυτοέλεγχος, η συναίσθηση της ευθύνης, η συνεργασία, ο αμοιβαίος σεβασμός, η αλληλοκατανόηση, η αποδοχή της διαφορετικότητας, ο σεβασμός όλων σε κοινούς συμφωνημένους κανόνες, η περιβαλλοντική συνείδηση, η προστασία της υγείας, καθώς και η εδραίωση της ισότητας, της αλληλεγγύης και της δημοκρατίας.

Μέσω των συμφωνημένων αρχών/κατευθύνσεων του Κανονισμού του Σχολείου μας επιδιώκεται:

- Να εξασφαλίζεται ένα υποστηρικτικό πλαίσιο για να πραγματοποιείται με επιτυχία το εκπαιδευτικό έργο και η απρόσκοπτη συμμετοχή όλων στην εκπαιδευτική διαδικασία.
- Να καλλιεργείται κατάλληλο κλίμα για την ανάπτυξη της προσωπικότητας του/της κάθε μαθητή/μαθήτριας αλλά και όλων των μελών της σχολικής κοινότητας.
- Να διασφαλίζεται η σωματική και ψυχική υγεία όλων των μελών της σχολικής κοινότητας.
- Να δημιουργούνται οι συνθήκες αξιοπρεπών και αποδοτικών συνθηκών διδασκαλίας, μάθησης και εργασίας.

2. Λειτουργία του Σχολείου

1. Διδακτικό ωράριο

Η έναρξη, η λήξη, η διάρκεια μαθημάτων του υποχρεωτικού προγράμματος και του ολοήμερου, τα διαλείμματα, ο χρόνος διδασκαλίας κάθε διδακτικού αντικειμένου καθώς και η έναρξη και λήξη του διδακτικού έτους καθορίζονται από τις κείμενες διατάξεις και αποφάσεις του ΥΠΑΙΘ. Ανακοινώνονται στους γονείς και τα παιδιά με την έναρξη του διδακτικού έτους και αναρτώνται στην ιστοσελίδα του Σχολείου.

Για το σχολικό έτος 2023-2024 το πρόγραμμα του σχολείου μας διαμορφώνεται ως εξής:

Υποχρεωτικό πρόγραμμα

- υποδοχή των μαθητών και των μαθητριών στο σχολείο: 08.00- 08:15.
- έναρξη 1ης διδακτικής περιόδου: 08:15.
- λήξη υποχρεωτικού προγράμματος- αποχώρηση μαθητών και μαθητριών: 13:15 (εξάωρο)

Ολοήμερο πρόγραμμα – Όμιλοι Δημιουργικότητας και Αριστείας

- έναρξη λειτουργίας των δραστηριοτήτων: 13:20
- λήξη των δραστηριοτήτων Ολοήμερου προγράμματος: 16:00.

Οι γονείς/ κηδεμόνες των μαθητών/τριων που είναι εγγεγραμμένοι στο Ολοήμερο πρόγραμμα δηλώνουν από την αρχή της σχολικής χρονιάς την ακριβή ώρα αναχώρησης από το σχολείο στις 15:00. ή στις 16:00.

- Οι μαθητές/τριες που παρακολουθούν τους Ομίλους αποχωρούν με τη λήξη του μαθήματος σύμφωνα με το ωράριο του εκάστοτε Ομίλου.

II. Προσέλευση και αποχώρηση μαθητών/μαθητριών

Η ώρα προσέλευσης όλων των μαθητών/τριων πραγματοποιείται από την πλαϊνή είσοδο του κτιρίου Αριστοτέλης, επί της Μαρασλή, από τις **08.00´ - 08.15´**.

Η έγκαιρη προσέλευση και η καλά οργανωμένη και ελεγχόμενη αποχώρηση είναι απαραίτητες προϋποθέσεις για την πραγματοποίηση του διδακτικού έργου και την εύρυθμη λειτουργία του σχολείου γενικότερα, είναι δε μαζί με την υπηρεσία των εφημερευόντων εκπαιδευτικών ο μηχανισμός εκείνος που προστατεύει την ασφάλεια των μαθητών/τριών και του προσωπικού του σχολείου.

Οι εκπαιδευτικοί εφημερίας που είναι υπεύθυνοι, υποδέχονται τους μαθητές και τις μαθήτριες στην είσοδο του Σχολείου και οι γονείς/κηδεμόνες-συνοδοί αποχωρούν. Μετά το ηχητικό σήμα (κουδούνι), με ευθύνη των εφημερευόντων, κλείνει η είσοδος του σχολείου. Κατά τη διάρκεια του χρόνου προσέλευσης των μαθητών/μαθητριών δεν παρευρίσκεται χωρίς άδεια στον χώρο του σχολείου κανένας επισκέπτης.

Οι μαθητές/τριες κινούνται στον καθορισμένο για κάθε τάξη προαύλιο χώρο, στον οποίο θα παραμένουν και κατά την διάρκεια των διαλειμμάτων. Μετά το χτύπημα του κουδουνιού στις 08:15 συγκεντρώνονται στον καθορισμένο χώρο (πράσινο προαύλιο) και πραγματοποιούν την πρωινή προσευχή πριν την έναρξη του μαθήματος. Στη συνέχεια εισέρχονται στις τάξεις τους συνοδευόμενοι από τους εκπαιδευτικούς της 1^{ης} διδακτικής ώρας.

Σε περιπτώσεις δυσμενών καιρικών συνθηκών το σχολείο προβλέπει χώρους αναμονής και τροποποίηση της διαδικασίας ώστε να μειωθεί στο ελάχιστο η έκθεση γονέων και μαθητών στις καιρικές συνθήκες δίχως να τεθεί σε κίνδυνο η ασφάλεια των μαθητών.

Οι μαθητές/τριες σε καμία περίπτωση δε φεύγουν από το σχολείο πριν τη λήξη των μαθημάτων χωρίς άδεια. Οι γονείς/κηδεμόνες προσέρχονται έγκαιρα για την παραλαβή των μαθητών και των μαθητριών και παραμένουν έξω από την είσοδο του σχολείου, χωρίς να παρεμποδίζουν τη διαδικασία αποχώρησης. Κάθε καθυστέρηση στην προσέλευση των συνοδών δημιουργεί κινδύνους για την ασφάλεια των μαθητών/μαθητριών που ολοκληρώνουν το πρόγραμμά τους αλλά και αυτών που παρακολουθούν το Ολοήμερο Πρόγραμμα.

Αν παρουσιαστεί ανάγκη έκτακτης αποχώρησης κατά τη διάρκεια του σχολικού ωραρίου (π.χ. ασθένεια), ενημερώνεται ο γονέας/κηδεμόνας για να προσέλθει στο Σχολείο και να συνοδεύσει το παιδί στο σπίτι του, αφού προηγουμένως συμπληρώσει/υπογράψει το σχετικό έντυπο.

Οποιαδήποτε αλλαγή υπάρξει, σχετικά με την κηδεμονία των μαθητών/τριών, θα πρέπει το Σχολείο να ενημερωθεί άμεσα.

Η αποχώρηση πραγματοποιείται ως εξής:

Από την πόρτα

Κανένας μαθητής/τρια δεν παραμένει στον χώρο του Σχολείου μετά τη λήξη του υποχρεωτικού πρωινού προγράμματος, στις 13:15, αν δεν είναι εγγεγραμμένος/η στο Ολοήμερο Πρόγραμμα ή σε κάποιον Όμιλο Δημιουργικότητας.

Εκτός των μαθητών/τριών, των εκπαιδευτικών και του βοηθητικού προσωπικού του Σχολείου κανένας ανήλικος ή ενήλικος δεν έχει δικαίωμα να βρίσκεται στο κτήριο ή στο προαύλιο του σχολείου, σύμφωνα με την εγκύκλιο 2368/Γ2/9-1-2007 του Υπουργείου Παιδείας και το ΦΕΚ 109Α/1-8-2017, εκτός αν υπάρχει έγκαιρα προγραμματισμένη επίσκεψη.

Η κεντρική είσοδος του σχολείου, δεν ανοίγει σε καμία άλλη περίπτωση εκτός των προβλεπόμενων ωρών χωρίς άδεια της Διεύθυνσης.

III. Ωρολόγιο Πρόγραμμα του Σχολείου

Το Σχολείο μας εφαρμόζει το Ωρολόγιο Πρόγραμμα, όπως αυτό ορίζεται από τις εγκυκλίους του ΥΠΑΙΘ και εξειδικεύεται από τον Σύλλογο Διδασκόντων με ευθύνη του Διευθυντή.

Οι γονείς/κηδεμόνες ενημερώνονται έγκαιρα για προγραμματισμένες ή

έκτακτες (γνωστές όμως εκ των προτέρων) αλλαγές που προκύπτουν στο Ωρολόγιο Πρόγραμμα κατά της διάρκεια του σχολικού έτους, όπως επίσης και αλλαγές που σχετίζονται με αλλαγή διδασκόντων ως προς τα γνωστικά αντικείμενα.

Ο χρόνος διδασκαλίας των μαθημάτων του Δημοτικού χωρίζεται στις ακόλουθες περιόδους:

α) Α΄ Τρίμηνο: από 11 Σεπτεμβρίου - 10 Δεκεμβρίου

β) Β΄ Τρίμηνο: από 11 Δεκεμβρίου - 10 Μαρτίου

γ) Γ΄ Τρίμηνο: από 11 Μαρτίου - 15 Ιουνίου

Για το σχολικό έτος 2023-24 η κατανομή των διδακτικών ωρών και των διαλειμμάτων του Σχολείου, καθώς και η διάρκειά τους, παρουσιάζονται στον παρακάτω πίνακα:

ΠΡΩΙΝΟ ΥΠΟΧΡΕΩΤΙΚΟ ΠΡΟΓΡΑΜΜΑ

ΟΛΟΗΜΕΡΟ ΠΡΟΓΡΑΜΜΑ

08:00- 08:15 15΄ Υποδοχή μαθητών	13:15 - 13:25 10΄ Διάλειμμα – Μετάβαση
08:15 - 09:00 45΄ 1 ^η διδακτική ώρα	13:25 - 14:00 35΄ Φαγητό - Ξεκούραση
09:00 - 09:15 15΄ Διάλειμμα	14:00 - 14:15 15΄ Διάλειμμα
09:15 - 10:00 45΄ 2 ^η διδακτική ώρα	14:15 - 15:00 45΄ 1 ^η διδακτική ώρα
10:00 - 10:45 45΄ 3 ^η διδακτική ώρα	15:00 - 15:15 15΄ Διάλειμμα
10:45 - 11:00 15΄ Διάλειμμα	15:15 - 16:00 45΄ 2 ^η διδακτική ώρα
11:00 - 11:45 45΄ 4 ^η διδακτική περίοδος	16:00 Αποχώρηση
11:45 – 12:00 Διάλειμμα	
12:00 - 12:40 40΄ 5 ^η διδακτική ώρα	
12:40 – 13:15 35΄ 6 ^η διδακτική ώρα	

3. Σχολική και Κοινωνική Ζωή

I. Φοίτηση

Η φοίτηση των μαθητών/μαθητριών στα Δημοτικά Σχολεία είναι υποχρεωτική και εποπτεύεται από τον/την εκπαιδευτικό της τάξης, ο οποίος/η οποία καταγράφει τις καθημερινές απουσίες και τις καταχωρίζει στο πληροφοριακό σύστημα του ΥΠΑΙΘ.

Η ελλιπής φοίτηση και μάλιστα χωρίς σοβαρό λόγο, δυσχεραίνει τόσο το σχολικό έργο όσο και την πρόοδο των μαθητών/τριών. Την ουσιαστική αλλά και την τυπική ευθύνη απέναντι στο σχολείο και την πολιτεία για τη φοίτηση των μαθητών, φέρουν κατά το νόμο οι γονείς/κηδεμόνες τους.

Η απουσία τους από τα μαθήματα δικαιολογείται μόνον όταν συντρέχει σοβαρός λόγος (ασθένεια, έκτακτα οικογενειακά γεγονότα κ.ά.). Σε περίπτωση που ένας μαθητής απουσιάζει, πρέπει να ενημερώνεται ο εκπαιδευτικός της τάξης και όταν η απουσία είναι πολυήμερη ή επαναλαμβανόμενη ενημερώνεται και η Δ/ση του Σχολείου.

Όσον αφορά στη συμμετοχή των παιδιών στο μάθημα της Φυσικής Αγωγής, καθώς και στις αθλητικές δραστηριότητες του σχολείου, είναι απαραίτητη η συμπλήρωση Ατομικού Δελτίου Υγείας για τους μαθητές των τάξεων Α', και Δ' σύμφωνα με σχετική εγκύκλιο.

Οι διδακτικές επισκέψεις και οι σχολικές γιορτές είναι μέρος της σχολικής ζωής, βοηθούν στην αποτελεσματικότερη πραγματοποίηση του σχολικού έργου, γι' αυτό οι μαθητές δεν πρέπει να απουσιάζουν από αυτές, παρά μόνο αν έχουν σοβαρό λόγο.

Οι ώρες προσέλευσης και αποχώρησης των μαθητών παραμένουν αμετάβλητες σε περίπτωση διδακτικής επίσκεψης, ενώ σε περίπτωση γιορτής το ωράριο διαμορφώνεται αναλόγως (π.χ. στις Εθνικές γιορτές ορίζεται η διάρκεια της γιορτής και **δε λειτουργεί το Ολοήμερο**).

II. Σχολικοί χώροι

Κοινός στόχος όλων είναι ο σεβασμός του σχολικού χώρου. Ο σεβασμός στα περιουσιακά στοιχεία του Σχολείου, τις υποδομές, τον εξοπλισμό αλλά και το φυσικό περιβάλλον του Σχολείου αποτελεί βασική υποχρέωση όλων των μελών της σχολικής κοινότητας. Με το ίδιο σκεπτικό υπάρχει φροντίδα για την τάξη και την καλαισθησία στις σχολικές αίθουσες, καθώς είναι ο ιδιαίτερος χώρος, όπου παραμένουν και εργάζονται μαθητές/μαθήτριες και εκπαιδευτικοί πολλές ώρες. Φροντίδα όλων να διατηρούνται οι χώροι καθαροί.

Φθορές, ζημιές, κακή χρήση, έλλειψη συντήρησης της περιουσίας του

Σχολείου πρακτικά αποδυναμώνουν τις εκπαιδευτικές δυνατότητες του σχολείου. Σε περιπτώσεις βεβαιωμένων εσκεμμένων φθορών των χώρων ή της κινητής περιουσίας του Σχολείου, οι γονείς του μαθητή ή της μαθήτριας οφείλουν, αφού ενημερωθούν, να επιδιορθώσουν τη ζημιά.

III. Διάλειμμα

Κατά τη διάρκεια του διαλείμματος οι μαθητές/μαθήτριες βγαίνουν στο προαύλιο, όπως έχει καθοριστεί για κάθε τάξη, ώστε να αποφεύγεται ο συνωστισμός και να μειώνεται η πιθανότητα ατυχημάτων.

Σε περίπτωση κακοκαιρίας ορίζονται από τους/τις εκπαιδευτικούς οι προκαθορισμένοι χώροι παραμονής των μαθητών και μαθητριών.

Με την ολοκλήρωση κάθε διδακτικής ώρας, ο/η εκπαιδευτικός εξέρχεται τελευταίος/τελευταία. Δεν επιτρέπεται η παραμονή των μαθητών και των μαθητριών στις αίθουσες ή στους διαδρόμους του Σχολείου.

Το διάλειμμα είναι χρόνος παιχνιδιού, ανάπτυξης κοινωνικών σχέσεων αλλά και χρόνος ικανοποίησης βιολογικών αναγκών (φαγητό, νερό, πλύσιμο χεριών). Οι μαθητές και οι μαθήτριες αλληλοεπιδρούν, παίζουν αρμονικά και για οποιοδήποτε πρόβλημα ή δυσκολία αντιμετωπίζουν απευθύνονται στους εφημερεύοντες εκπαιδευτικούς που βρίσκονται στο προαύλιο.

Στον προαύλιο χώρο απαγορεύονται τα παιχνίδια με κάθε είδους μπάλα ή μπαλάκια, τόσο στο πρωινό όσο και στο ολοήμερο πρόγραμμα.

Μόλις χτυπήσει το κουδούνι για μάθημα οι μαθητές/μαθήτριες προσέρχονται στους προκαθορισμένους χώρους συγκέντρωσης για κάθε τάξη, όπου τους παραλαμβάνουν οι εκπαιδευτικοί με τους οποίους έχουν μάθημα και τους συνοδεύουν στην αίθουσα διδασκαλίας ή στο προαύλιο σε περίπτωση που έχουν το μάθημα της Φυσικής Αγωγής.

IV. Σχολική εργασία

Οι μαθητές και μαθήτριες παρακολουθούν και συμμετέχουν ενεργά στην καθημερινή διδακτική διαδικασία και δεν παρακωλύουν το μάθημα σεβόμενοι το δικαίωμα των συμμαθητών και συμμαθητριών τους για μάθηση. Για την απρόσκοπτη διεξαγωγή του μαθήματος φέρνουν μαζί τους καθημερινά τα απαραίτητα βιβλία και μόνο ό,τι είναι απαραίτητο για τη σχολική εργασία τους.

Όταν ανατίθεται στα παιδιά εργασία για το σπίτι (κατ' οίκον εργασία) αυτή είναι σχεδιασμένη από τον εκπαιδευτικό της τάξης σύμφωνα με τις ανάγκες και το επίπεδο της τάξης. Οι κατ' οίκον εργασίες ενίοτε αποτελούν συμπλήρωμα της

εργασίας που γίνεται στην τάξη. Τα παιδιά μαθαίνουν να εργάζονται μόνα τους, να δημιουργούν, να αυτενεργούν, να είναι υπεύθυνα. Οι γονείς/κηδεμόνες συμμετέχουν στη μελέτη του παιδιού τους, επιβλέποντάς το, βοηθώντας το να αναστοχάζεται επί των πρακτικών μελέτης του. Στόχος είναι το παιδί να μάθει να διαβάζει αυτόνομα, όσον το δυνατό νωρίτερα ακολουθώντας την πορεία της φθίνουσας καθοδήγησης. Οι γονείς/κηδεμόνες δεν διεκπεραιώνουν τις εργασίες του παιδιού αντί αυτού και αποφεύγουν να του προκαλούν άγχος. Η εμπιστοσύνη μεταξύ γονέων/κηδεμόνων και εκπαιδευτικών έχει κοινό στόχο την υγιή ανάπτυξη παιδιών με ολοκληρωμένη προσωπικότητα.

V. Ολοήμερο Σχολείο

- Στο Ολοήμερο Πρόγραμμα η λήψη των γευμάτων γίνεται στο θρανίο των παιδιών και στην αίθουσα που έχει οριστεί για το Ολοήμερο Πρόγραμμα, τηρώντας τα απαραίτητα μέτρα.
- Το γεύμα των μαθητών/τριών παρασκευάζεται στο σπίτι με ευθύνη των γονέων/κηδεμόνων τους και με δεδομένο ότι δεν υπάρχει ψυγείο για την αποθήκευση φαγητού και φούρνος για το ζέσταμα του.
- Συνιστάται η χρήση σκευών μιας χρήσης, αν είναι εφικτό, ή αυστηρά ατομικών σκευών, καθώς και η ενημέρωση των μαθητών να μην μοιράζονται μεταξύ τους φαγητό/ή και νερό. **Ακόμη συνιστάται τα παιδιά να χρησιμοποιούν αλκοολούχο αντισηπτικό διάλυμα χεριών πριν τη λήψη του γεύματος.**

Η αποχώρηση από το ολοήμερο πρόγραμμα είναι είτε στις 3μ.μ, είτε στις 4 μ.μ
Η τήρηση του παραπάνω ωραρίου είναι σημαντική για την ομαλή λειτουργία του ολοήμερου σχολείου που αποτελεί συνέχεια του πρωινού προγράμματος για τα παιδιά που έχουν γραφτεί σε αυτό.

Όμιλοι Αριστείας, δημιουργικότητας και καινοτομίας

Στα Πρότυπα & Πειραματικά Σχολεία λειτουργούν Μαθητικοί Όμιλοι, με σκοπό την αξιοποίηση των ιδιαίτερων κλίσεων και ενδιαφερόντων των μαθητών σε ποικίλους γνωστικούς τομείς και τη δημιουργία πυρήνων δημιουργικότητας. Στα Πειραματικά Δημοτικά Πανεπιστημίου Αθηνών (Μαράσλειο), η λειτουργία των Μαθητικών Ομίλων έχει ξεκινήσει από το σχ. έτος 2011-12. Η παρακολούθηση των Ομίλων ξεκινά αμέσως μετά την ολοκλήρωση της διαδικασίας εγγραφής και επιλογής των μαθητών. Κάθε Όμιλος απευθύνεται σε συγκεκριμένες ηλικίες μαθητών και η συμμετοχή σε αυτούς είναι ελεύθερη.

Επίσης, κάθε τμήμα Ομίλου αποτελείται από 10 έως 20 μαθητές, από μία ή περισσότερες τάξεις του σχολείου ή και γειτονικών σχολείων. Σε περίπτωση περισσότερων αιτήσεων, γίνεται επιλογή των μαθητών, με κλήρωση. Οι Όμιλοι λειτουργούν μία φορά την εβδομάδα, μετά τη λήξη των μαθημάτων του Πρωινού Προγράμματος. Κάθε μαθητής έχει τη δυνατότητα να παρακολουθεί έως 2 Ομίλους. Στο τέλος του διδακτικού χορηγούνται βεβαιώσεις παρακολούθησης.

VI. Συμπεριφορά - Δικαιώματα - Υποχρεώσεις

Ο Διευθυντής

Συμβάλλει στη δημιουργία κλίματος δημοκρατικής συμπεριφοράς των διδασκόντων/διδασκουσών και των μαθητών/μαθητριών και είναι υπεύθυνος, σε συνεργασία με τους διδάσκοντες/ουσες, για την τήρηση της πειθαρχίας.

Ενημερώνει τον Σύλλογο Διδασκόντων για την εκπαιδευτική νομοθεσία, τις εγκυκλίους και τις αποφάσεις που αφορούν τη λειτουργία του Σχολείου και την εφαρμογή των προγραμμάτων εκπαίδευσης.

Λαμβάνει μέριμνα για την εξασφάλιση παιδαγωγικών μέσων και εργαλείων, την καλή χρήση τους στη σχολική τάξη, τη λειτουργικότητα και την αντικατάστασή τους, σε περίπτωση φθοράς.

Είναι υπεύθυνος, μαζί με τους/τις εκπαιδευτικούς, για την καθαριότητα και αισθητική των χώρων του διδακτηρίου, καθώς και για την προστασία της υγείας και ασφάλειας των μαθητών/μαθητριών.

Απευθύνει στους διδάσκοντες/στις διδάσκουσες, όταν είναι απαραίτητο, συστάσεις με πνεύμα συναδελφικής αλληλεγγύης.

Οι εκπαιδευτικοί

Εκπαιδεύουν τους μαθητές και τις μαθήτριες, σύμφωνα με τους σκοπούς και τους στόχους της εκπαίδευσης και μέσα στο πλαίσιο της εκπαιδευτικής πολιτικής, με την καθοδήγηση των Στελεχών της εκπαίδευσης.

Προετοιμάζουν καθημερινά και οργανώνουν το μάθημά τους, εφαρμόζοντας σύγχρονες και κατάλληλες μεθόδους διδασκαλίας, με βάση τις ανάγκες των μαθητών/μαθητριών και τις ιδιαιτερότητες των γνωστικών αντικειμένων.

Συνεργάζονται με τους μαθητές/μαθήτριες, σέβονται την προσωπικότητά

τους, καλλιεργούν και εμπνέουν σ' αυτούς, κυρίως με το παράδειγμά τους, δημοκρατική συμπεριφορά.

Μεριμνούν για τη δημιουργία κλίματος αρμονικής συνεργασίας και συνεχούς και αμφίδρομης επικοινωνίας με τους γονείς/κηδεμόνες των μαθητών/μαθητριών, και τους ενημερώνουν για τη φοίτηση, τη διαγωγή και την επίδοση των παιδιών τους.

Φροντίζουν για την πρόοδο όλων των μαθητών/μαθητριών τους και τους προσφέρουν παιδεία διανοητική, ηθική και κοινωνική.

Συμβάλλουν στην εμπέδωση ενός ήρεμου, θετικού, συνεργατικού, συμπεριληπτικού, εποικοδομητικού σχολικού κλίματος.

Ενδιαφέρονται για τις συνθήκες ζωής των μαθητών/μαθητριών τους στην οικογένεια και στο ευρύτερο κοινωνικό περιβάλλον, λαμβάνουν υπόψη τους παράγοντες που επηρεάζουν την πρόοδο και συμπεριφορά των μαθητών/μαθητριών τους και υιοθετούν κατάλληλες παιδαγωγικές ενέργειες, ώστε να αντιμετωπισθούν πιθανά προβλήματα.

Ενθαρρύνουν τους μαθητές/μαθήτριες να συμμετέχουν ενεργά στη διαμόρφωση και λήψη αποφάσεων για θέματα που αφορούν τους ίδιους και το Σχολείο και καλλιεργούν τις αρχές και το πνεύμα αλληλεγγύης και συλλογικότητας.

Συνεργάζονται με τον Διευθυντή, τους γονείς και τα αρμόδια Στελέχη για την καλύτερη δυνατή παιδαγωγική αντιμετώπιση προβλημάτων συμπεριφοράς, σεβόμενοι την προσωπικότητα και τα δικαιώματα των μαθητών/τριών.

Τηρούν εχεμύθεια σε ό,τι αφορά στα προσωπικά δεδομένα μαθητών/τριων και οικογενειών, τις αποφάσεις του συλλόγου των διδασκόντων, τις συζητήσεις και εκτιμήσεις σχετικά με τη σχολική επίδοση, τη συμπεριφορά και τη διαγωγή των μαθητών/τριών, τη βαθμολογία και για όλα τα στοιχεία που αφορούν το Σχολείο.

Δεν διαφοροποιούν κατά περίπτωση τη συμπεριφορά τους προς τους μαθητές/τριες, γιατί θέτουν υπό αμφισβήτηση τη δικαιολογημένη απαίτηση για ισότιμη και δίκαιη συμπεριφορά προς όλους.

Οι μαθητές/μαθήτριες

Αποδίδουν σεβασμό, με τα λόγια και τις πράξεις τους, προς κάθε μέλος της σχολικής κοινότητας.

Κατά τη διάρκεια των μαθημάτων τηρούν τους κανόνες της τάξης. Συμμετέχουν ενεργά στην καθημερινή παιδευτική διδακτική διαδικασία και δεν παρακωλύουν το μάθημα, σεβόμενοι το δικαίωμα των συμμαθητών/συμμαθητριών τους για μάθηση.

Απευθύνονται στους/στις εκπαιδευτικούς και στη Διεύθυνση του Σχολείου και ζητούν τη βοήθειά τους, για κάθε πρόβλημα που τους απασχολεί και τους δημιουργεί εμπόδιο στη σχολική ζωή και πρόοδό τους.

Στη σχολική αίθουσα οι μαθητές/τριες σέβονται τους κανόνες της τάξης και συμπεριφέρονται με ευγένεια και σεβασμό στους συμμαθητές/τριες και στους/στις δασκάλους τους, χωρίς να εμποδίζουν την ομαλή διεξαγωγή του μαθήματος. Φροντίζουν τα θρανία τους, προσέχουν τα προσωπικά τους αντικείμενα και σέβονται τα αντικείμενα των υπόλοιπων συμμαθητών τους, που μπορεί και να δανειστούν εάν χρειαστούν. Προσέχουν και διατηρούν καθαρούς όλους τους χώρους του Σχολείου. Ταυτόχρονα ενδιαφέρονται για το σχολικό κτίριο και την υλική περιουσία του. Επίσης, δεν καταστρέφουν τα σχολικά βιβλία που παρέχονται δωρεάν από την πολιτεία.

Δε φεύγουν από την αίθουσα χωρίς την άδεια του/της εκπαιδευτικού.

Με την ολοκλήρωση κάθε διδακτικής ώρας, ο/η εκπαιδευτικός εξέρχεται τελευταίος/τελευταία. Δεν επιτρέπεται η παραμονή των μαθητών και των μαθητριών στις αίθουσες ή στους διαδρόμους του σχολείου.

Παιδαγωγικό κλίμα

Η δημιουργία ενός θετικού κλίματος ανάμεσα σε εκπαιδευτικούς και μαθητές, εκπαιδευτικούς και γονείς, καθώς και μεταξύ των μαθητών στο σχολικό περιβάλλον είναι η πρώτη φροντίδα του σχολείου, έτσι ώστε να αποτρέπονται οι αρνητικές συμπεριφορές και να προλαμβάνονται φαινόμενα συγκρούσεων.

Οι μαθητές/τριες του σχολείου μας ευνοούν τη δημιουργία ενός υγιούς σχολικού περιβάλλοντος για όλους όταν:

- **Δεν** μαλώνουν ή χειροδικούν ή ασκούν οποιουδήποτε είδους βία (λεκτική, σωματική, ψυχολογική, διαδικτυακή) προς τους συμμαθητές τους.
- **Δεν** προσβάλλουν τους συμμαθητές τους για λόγους σωματικούς (π.χ. για το ύψος ή το βάρος τους), εθνικούς, θρησκευτικούς ή φυλετικούς.
- **Δεν** διαδίδουν φήμες ή δεν αποκλείουν συμμαθητές τους από ομαδικές δραστηριότητες, παρακινώντας και άλλους να κάνουν το ίδιο ή ασκούν ειρωνεία.
- **Δεν** προβαίνουν σε σκόπιμη φθορά πραγμάτων συμμαθητών του

ΑΛΛΑ

Παίζουν όμορφα, συνεργάζονται με τους συμμαθητές/τριές τους, μιλούν ευγενικά ο ένας/μία, στον/ην άλλον, αποκτούν σχέσεις εμπιστοσύνης και αλληλοβοήθειας.

Συμμετέχουν στις δράσεις και προγράμματα του σχολείου και συμβάλλουν στην υιοθέτηση αειφορικών πρακτικών, όπως η εξοικονόμηση ενέργειας και η ανακύκλωση υλικών.

Όταν έχουν μια διαφωνία με έναν/μία συμμαθητή/τρια ακολουθούν διαδοχικά τα παρακάτω βήματα:

1. Συζητούν άμεσα και ειρηνικά με αυτόν που έχουν τη διαφορά.
2. Απευθύνονται στον υπεύθυνο εκπαιδευτικό τμήματος.
3. Απευθύνονται στον Διευθυντή.

Σε περιπτώσεις που γίνονται αποδέκτες ή παρατηρητές βίαιης λεκτικής, ψυχολογικής ή και σωματικής συμπεριφοράς, ενημερώνουν άμεσα τον/την εκπαιδευτικό της τάξης. Εάν αυτό συμβεί κατά τη διάρκεια του διαλείμματος ενημερώνεται ο/η εφημερεύων/ουσα εκπαιδευτικός.

Οι μαθητές/τριες που μετακινούνται με σχολικά λεωφορεία οφείλουν να επιδεικνύουν κόσμια συμπεριφορά κατά τη μετακίνησή τους τόσο προς τους συμμαθητές τους, όσο και προς τους οδηγούς και τους/τις συνοδούς, οι οποίοι έχουν την ευθύνη της ασφαλούς μεταφοράς τους.

Η χρήση των κινητών τηλεφώνων ή άλλων ηλεκτρονικών συσκευών στον χώρο του Σχολείου δε συμβάλλει στη δημιουργία ήρεμου παιδαγωγικού, κλίματος, διαλύει την τάξη, αποσπά την προσοχή των μαθητών κατά τη διάρκεια του μαθήματος. Η μεταφορά και η χρήση των κινητών τηλεφώνων στον χώρο του σχολείου δεν επιτρέπεται, σύμφωνα με την υπ' αριθ. Φ.25/103373/Δ1/22-6-2018 εγκύκλιο του Υπουργείου Παιδείας, Έρευνας και Θρησκευμάτων, καθόσον η ανάγκη για επικοινωνία καλύπτεται επαρκώς με τα τηλεπικοινωνιακά μέσα που διαθέτει το σχολείο.

Στις σχολικές εκδηλώσεις και γιορτές, αλλά και στις διδακτικές επισκέψεις εκτός Σχολείου ακολουθούν τους συνοδούς εκπαιδευτικούς και συμπεριφέρονται με ευγένεια και ευπρέπεια.

Επικοινωνούν, όταν υπάρχει ανάγκη, με τους γονείς τους, μέσω των τηλεφώνων του Σχολείου, αφού ζητήσουν άδεια.

Γονείς και κηδεμόνες

- Φροντίζουν ώστε το παιδί να έρχεται έγκαιρα και ανελλιπώς στο Σχολείο και να ενημερώνουν σε περίπτωση απουσίας του.
- Διαβάζουν προσεκτικά όλες τις έντυπες ανακοινώσεις που μεταφέρουν τα παιδιά τους, που αναρτώνται στην ιστοσελίδα του Σχολείου ή που αποστέλλονται μέσω ηλεκτρονικού ταχυδρομείου, ώστε να ενημερώνονται για θέματα λειτουργίας του Σχολείου.
- Συνεργάζονται αρμονικά σε προσωπικό επίπεδο αλλά και μέσω του Συλλόγου Γονέων και Κηδεμόνων με τη Διεύθυνση και τον Σύλλογο των Διδασκόντων για θέματα που αφορούν τους μαθητές/τριες.
- Ενημερώνουν έγκαιρα και προσκομίζουν τα σχετικά έγγραφα, αν υπάρχουν, για κάθε ειδικό θέμα που αντιμετωπίζουν τα παιδιά τους - θέματα υγείας, ειδικές εκπαιδευτικές ικανότητες ή ανάγκες, θέματα οικογενειακής και κοινωνικής κατάστασης - τα οποία μπορούν να επηρεάσουν την επίδοση, τη φοίτηση και συμπεριφορά του παιδιού τους και ζητούν τη συνδρομή του Σχολείου.
- Απευθύνονται πρώτιστα στον/στην εκπαιδευτικό για κάθε θέμα που αφορά το παιδί τους.

VII. Παιδαγωγικός έλεγχος

Τα ζητήματα μη αποδεκτής συμπεριφοράς στο Σχολείο αποτελούν αντικείμενο συνεργασίας των γονέων/κηδεμόνων με τον εκπαιδευτικό/την εκπαιδευτικό υπεύθυνο της τάξης, τον Διευθυντή της σχολικής μονάδας, τον Σύλλογο Διδασκόντων και τον Σχολικό Σύμβουλο προκειμένου να υπάρξει η καλύτερη δυνατή παιδαγωγική αντιμετώπιση του θέματος. Σε κάθε περίπτωση και πριν από οποιαδήποτε απόφαση, λαμβάνεται υπόψη η βασική αρχή του σεβασμού της προσωπικότητας και των δικαιωμάτων του παιδιού. Οι σωματικές ποινές δεν επιτρέπονται.

Το σχολείο, ως φορέας αγωγής, έχει καθήκον να λειτουργεί έτσι ώστε οι μαθητές και μαθήτριες να συνειδητοποιήσουν ότι κάθε πράξη τους έχει συνέπειες, να μάθουν να αναλαμβάνουν την ευθύνη των επιλογών τους και να γίνουν υπεύθυνοι πολίτες. Αν η συμπεριφορά του μαθητή και της

μαθήτριας δεν εναρμονίζεται με τα αποδεκτά πρότυπα και αποκλίνει από την τήρηση του εσωτερικού κανονισμού του Σχολείου, τότε αντιμετωπίζει τον παιδαγωγικό έλεγχο, σύμφωνα με τις αρχές της ψυχολογίας και παιδαγωγικής που διέπουν την ηλικία του αλλά και τις κείμενες διατάξεις.

Οι γονείς/κηδεμόνες ενημερώνονται από το Σχολείο για την όποια μη αποδεκτή συμπεριφορά των παιδιών τους και των ενεργειών που θα αναληφθούν. Η στενή συνεργασία σχολείου- γονέων/κηδεμόνων είναι πάντα αναγκαία και επιβεβλημένη.

vii Άλλα θέματα

Προσωπικά δεδομένα

Τηρείται απαρέγκλιτα η ισχύουσα νομοθεσία για τα προσωπικά δεδομένα όλων των μελών της σχολικής κοινότητας. Επιπροσθέτως, σύμφωνα με τις κείμενες διατάξεις και τον Γενικό Κανονισμό Προστασίας Δεδομένων της Ευρωπαϊκής Ένωσης (GDPR), επιβάλλεται η γραπτή συγκατάθεση των γονέων ως προς τη συλλογή, επεξεργασία και δημοσιοποίηση οπτικού υλικού των παιδιών τους.

Εμβολιασμός μαθητών/μαθητριών

Σύμφωνα με την γνωμοδότηση της Εθνικής Επιτροπής Εμβολιασμών υποχρεωτικά είναι όλα εκείνα τα εμβόλια που είναι ενταγμένα στο Εθνικό Πρόγραμμα Εμβολιασμών. Ένα από τα δικαιολογητικά εγγραφής, αποτελεί και η επίδειξη του Βιβλιαρίου Υγείας ή άλλο στοιχείο από το οποίο αποδεικνύεται ότι έγιναν τα προβλεπόμενα εμβόλια.

4. Επικοινωνία και Συνεργασία Γονέων/Κηδεμόνων-Σχολείου

I. Σημασία της επικοινωνίας και της συνεργασίας σχολείου-οικογένειας

Πολύ σημαντική παράμετρος της συνολικής λειτουργίας του Σχολείου και του κλίματος που δημιουργείται είναι η επικοινωνία και η εποικοδομητική συνεργασία με τους γονείς/κηδεμόνες των μαθητών/μαθητριών και με τον Σύλλογό Γονέων. Η εμπιστοσύνη του παιδιού στο σχολείο ενισχύεται από τη θετική στάση των

γονέων/κηδεμόνων προς το Σχολείο και τον εκπαιδευτικό.

Για οποιοδήποτε αίτημα τους οι γονείς/κηδεμόνες απευθύνονται στον δάσκαλο/στη δασκάλα της τάξης. Σε περίπτωση που δεν υπάρξει κοινά αποδεκτή λύση ή συνεννόηση, απευθύνονται στον Διευθυντή.

II. Διαδικασίες ενημέρωσης και επικοινωνίας Σχολείου και γονέων/κηδεμόνων

Οι συναντήσεις για ενημέρωση των γονέων/κηδεμόνων με τους εκπαιδευτικούς προγραμματίζονται με απόφαση του Συλλόγου Διδασκόντων και κοινοποιούνται στους γονείς/κηδεμόνες:

- Στην αρχή του διδακτικού έτους, όπου λαμβάνει χώρα ενημέρωση για ζητήματα που αφορούν στην εύρυθμη λειτουργία του Σχολείου.
- Μια φορά τουλάχιστον τον μήνα σε προκαθορισμένη από τον/την εκπαιδευτικό του τμήματος ημέρα και ώρα, για θέματα που αφορούν στην αγωγή και πρόοδο των μαθητών/μαθητριών.
- Κάθε φορά που ο/η εκπαιδευτικός της τάξης κρίνει αναγκαία μια έκτακτη συνάντηση.
- Κατά την επίδοση του Ελέγχου προόδου ανά τρίμηνο.

Εντός δέκα (10) ημερών από τη λήξη του τριμήνου, πραγματοποιείται παιδαγωγική συνάντηση του/της εκπαιδευτικού της τάξης με τους γονείς/κηδεμόνες των μαθητών/μαθητριών, προκειμένου να ενημερωθούν για την πρόοδο των παιδιών τους.

- Κατά την ολοκλήρωση του σχολικού έτους για τους τίτλους προόδου – σπουδών.

Οι γονείς-κηδεμόνες οφείλουν να επικαιροποιούν τα στοιχεία επικοινωνίας τους, και να ενημερώνουν άμεσα τους εκπαιδευτικούς για κάθε αλλαγή, ώστε το Σχολείο να έχει τα ισχύοντα τηλέφωνα τους και τις έγκυρες ηλεκτρονικές διευθύνσεις τους για την αποστολή ενημερωτικών σημειωμάτων ή/και βεβαιώσεων για την πραγματοποίηση εκπαιδευτικών εκδρομών, για την παρακολούθηση εκπαιδευτικών θεαμάτων κ.λπ..

Για τη συμμετοχή των μαθητών/τριων σε ορισμένες σχολικές εκδηλώσεις είναι απαραίτητο να υπάρχει έγκριση του γονέα/κηδεμόνα, όπως ορίζεται από την κείμενη νομοθεσία. Επίσης το Σχολείο μπορεί να

ζητήσει τη γνώμη ή την έγκριση του γονέα/κηδεμόνα για κάποιες άλλες εκδηλώσεις, για τις οποίες δεν υπάρχει σχετική πρόβλεψη.

Τέλος, οι γονείς/κηδεμόνες θα πρέπει να έχουν φροντίσει είτε οι ίδιοι ή πρόσωπα που έχουν εξουσιοδοτήσει να είναι άμεσα διαθέσιμοι σε επικείμενες έκτακτες περιπτώσεις.

III. Σύλλογος Γονέων και Κηδεμόνων

Οι γονείς/κηδεμόνες των μαθητών και μαθητριών κάθε σχολείου συγκροτούν τον Σύλλογο Γονέων & Κηδεμόνων, που φέρει την επωνυμία του σχολείου και συμμετέχουν αυτοδικαίως σε αυτόν. Ο Σύλλογος Γονέων & Κηδεμόνων είναι ένας σημαντικός θεσμός, αποτελεί αναπόσπαστο μέρος της Σχολικής Κοινότητας και για αυτό είναι σημαντική η συμμετοχή όλων των γονέων/κηδεμόνων. Βρίσκεται σε άμεση συνεργασία με τον Διευθυντή, τον Σύλλογο Διδασκόντων του σχολείου, αλλά και με τον Πρόεδρο της Σχολικής Επιτροπής του Δήμου.

IV. Η σημασία της σύμπραξης όλων

Ένα ανοιχτό, συνεργατικό, συμπεριληπτικό και δημοκρατικό σχολείο έχει ανάγκη από τη σύμπραξη όλων –μαθητών/μαθητριών, εκπαιδευτικών, Διευθυντή/Διευθύντριας, ή Προϊσταμένης/Προϊσταμένου, Συλλόγου Γονέων και Κηδεμόνων, Σχολικής Επιτροπής, Τοπικής Αυτοδιοίκησης–, για να επιτύχει στην αποστολή του.

Άρθρο 5: Πολιτική του σχολείου προστασίας από πιθανούς κινδύνους

Αντιμετώπιση έκτακτων αναγκών

Οι φυσικές καταστροφές παρουσιάζουν αυξητική τάση τα τελευταία χρόνια με ποικίλες συνέπειες στο ανθρωπογενές περιβάλλον. Οι σχολικές μονάδες, ως λειτουργικοί χώροι φιλοξενίας και δραστηριοποίησης ευάλωτης ομάδας του πληθυσμού, απαιτούν αυξημένο βαθμό ετοιμότητας έναντι των κινδύνων αυτών.

Για την προστασία από σεισμούς και συνοδά φυσικά φαινόμενα επικαιροποιείται τακτικά το Σχέδιο Μνημονίου Ενεργειών για τη διαχείριση του Σεισμικού Κινδύνου και υλοποιούνται ασκήσεις ετοιμότητας κατά τη

διάρκεια του σχολικού έτους.

Ο Διευθυντής του Σχολείου, στην αρχή του σχολικού έτους και σε συνεργασία με τον Σύλλογο Διδασκόντων, προβαίνει σε όλες τις απαιτούμενες ενέργειες που προβλέπονται για την αντιμετώπιση των έκτακτων αναγκών εντός του σχολικού χώρου. Επίσης ενημερώνουν τους μαθητές/μαθήτριες για τους βασικούς κανόνες και τρόπους αντίδρασης κατά την εκδήλωση των φαινομένων αυτών.

Διευκρινίζεται ότι οι μαθητές/μαθήτριες δεν αποχωρούν από το Σχολείο μόνοι τους αλλά παραδίδονται στους γονείς/κηδεμόνες τους ή σε άλλα πρόσωπα που οι γονείς/κηδεμόνες έχουν ορίσει γραπτώς για τον σκοπό αυτό.

Τέλος, σε καταστάσεις πανδημίας ή ακραίων-επικίνδυνων φαινομένων οι εκπαιδευτικοί, μαθητές/τριες, γονείς/κηδεμόνες, ο Διευθυντής οφείλουν να συμμορφώνονται και να ακολουθούν ρητά τις οδηγίες που εκδίδουν οι εκάστοτε αρμόδιοι φορείς/υπηρεσίες: π.χ. ΕΟΔΥ, ΥΠΑΙΘ, Υπουργείο Πολιτικής Προστασίας, κ.λ.π. για την εύρυθμη λειτουργία της σχολικής μονάδας και την ασφάλεια των μελών της.

Χώρος συγκέντρωσης σε περίπτωση ανάγκης

Κτήριο Αριστοτέλης

Νέο

κτήριο

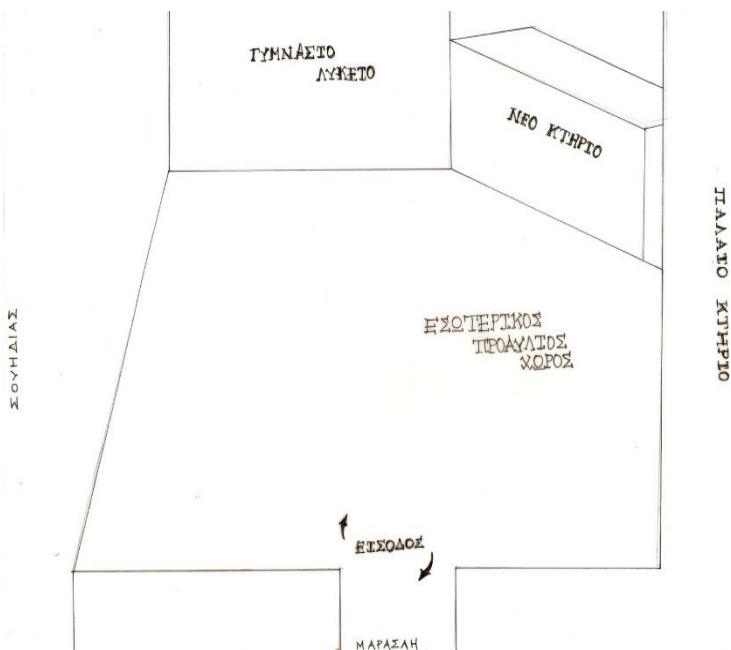

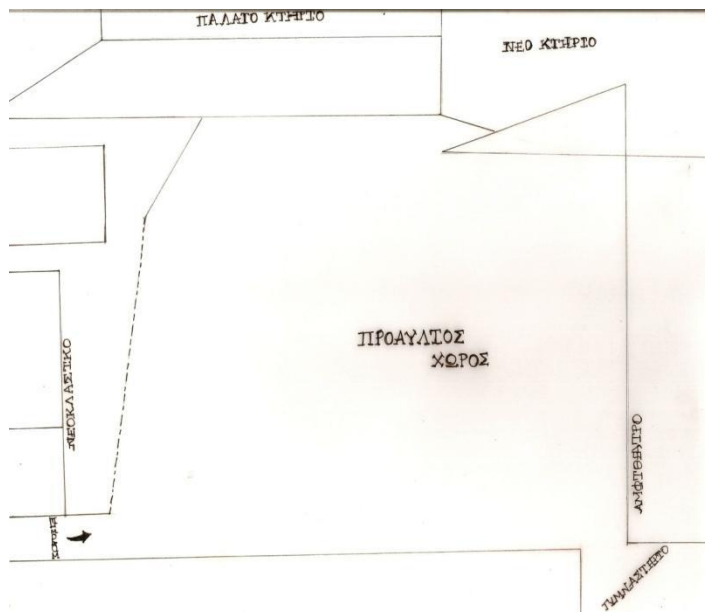

Άρθρο 6:Εσωτερικός Κανονισμός Λειτουργίας- Διαδικασίες διασφάλισης της εφαρμογής του

Ο κοινά συμφωνημένος Κανονισμός βασίζεται στην ισχύουσα νομοθεσία και στις σύγχρονες παιδαγωγικές και διδακτικές αρχές. Η τήρησή του από όλους τους παράγοντες του Σχολείου (μαθητές/μαθήτριες, εκπαιδευτικούς, άλλο επιστημονικό προσωπικό, γονείς/κηδεμόνες, βοηθητικό προσωπικό), με αμοιβαίο σεβασμό στον διακριτό θεσμικό ρόλο τους, αποτελεί προϋπόθεση της εύρυθμης λειτουργίας του σχολείου και είναι το θεμέλιο πάνω στο οποίο μπορεί το Σχολείο να οικοδομήσει για να πετύχει τους στόχους και το όραμά του.

Θέματα που ανακύπτουν και δεν προβλέπονται από τον Κανονισμό, αντιμετωπίζονται κατά περίπτωση από τον Διευθυντή και τον Σύλλογο Διδασκόντων, σύμφωνα με τις αρχές της παιδαγωγικής επιστήμης και την κείμενη εκπαιδευτική νομοθεσία, σε πνεύμα συνεργασίας με όλα τα μέλη της σχολικής κοινότητας.

Οι γονείς/κηδεμόνες των μαθητών και μαθητριών ενημερώνονται ηλεκτρονικά σχετικά με τον κανονισμό του Σχολείου.

3 Οκτωβρίου 2023

Η Διευθύντρια

Κατροΐτη Παναγιώτα

Εγκρίνεται

Συντονίστρια Εκπαιδευτικού Έργου

Διευθυντής Εκπαίδευσης.

.....
Ημερομηνία:

.....
Ημερομηνία: