

Οι υπεύθυνοι πυρασφάλειας εκπαιδευτικοί φροντίζουν για το σβήσιμο μικροεστιών φωτιάς, αν υπάρχουν και αναφέρουν σχετικά στο Διευθυντή του σχολείου.

Σε καμία περίπτωση μαθητές και μαθήτριες δεν αποχωρούν μόνοι τους από το σχολείο. Σε περίπτωση παραλαβής μαθητών από γονέα ή κηδεμόνα υπεύθυνος είναι ο εκπαιδευτικός που δίδαξε στο τμήμα την ώρα του σεισμού, ο οποίος και ενημερώνει σχετικά τους υπεύθυνους για την καταγραφή εκπαιδευτικούς.

Ο Διευθυντής του σχολείου ή ο νόμιμος εκπρόσωπός του:

Ειδοποιεί την Πυροσβεστική Υπηρεσία και το Κέντρο Άμεσης Βοήθειας αν υπάρχει ανάγκη.

Ελέγχει αν προκλήθηκαν εμφανείς ζημιές στο κτήριο και ειδοποιεί τις τεχνικές υπηρεσίες της Τοπικής Αυτοδιοίκησης σχετικά.

Ενημερώνει τις προϊστάμενες αρχές για το όποιο πρόβλημα.

Αποφασίζει μαζί με τους εκπαιδευτικούς και μετά από σχετική επαφή με τις αρμόδιες αρχές, για την επιστροφή ή μη των μαθητών στις αίθουσες διδασκαλίας.

Σε κάθε περίπτωση αναφέρει σχετικά στη Διεύθυνση Εκπαίδευσης. Σε περίπτωση οριστικής διακοπής των μαθημάτων φροντίζει για την ενημέρωση των γονέων των μαθητών (αν αυτό είναι εφικτό). Σε καμία περίπτωση δεν εγκαταλείπει το κτήριο ή τον περιβάλλοντα χώρο, αν σε αυτό υπάρχουν μαθητές ή προσωπικό του σχολείου.

Πριν την οριστική εκκένωση του κτηρίου ελέγχει πιθανές εστίες φωτιάς και διαρροής νερού.

ΕΠΙΚΑΙΡΟΠΟΙΗΘΗΚΕ

Μαντούδι 20 ΦΕΒΡΟΥΑΡΙΟΥ 2023

Ο Διευθυντής του σχολείου
Πατασώτηριου Νικόλαος



Σχέδιο Μνημονίου Ενεργειών για τη Διαχείριση του Σεισμικού Κινδύνου και την εκκένωση του κτηρίου του Δημοτικού Σχολείου Μαντουδίου (ΕΠΙΚΑΙΡΟΠΟΙΗΣΗ 20-02-2023)

Σκοπός: Με την κατάρτιση του παρόντος σχεδίου επιδιώκεται η λήψη των αναγκαίων προληπτικών μέτρων, για την αντιμετώπιση κάθε κινδύνου από ατύχημα που μπορεί να προέλθει από ισχυρό σεισμό καθώς και η αποτελεσματική προστασία των μαθητών και του διδακτικού προσωπικού στην περίπτωση σεισμού.

Πριν το σεισμό:

Το κτήριο του σχολείου δεν έχει ταλαιπωρηθεί από σεισμούς. Δεν υπάρχουν εμφανείς βλάβες και επικίνδυνα σημεία και δεν υφίσταται λόγος περαιτέρω εξέτασής του.

Τα βαριά αντικείμενα έχουν μετακινηθεί σε χαμηλές θέσεις και οι βιβλιοθήκες έχουν στερεωθεί στον τοίχο.

Σε καίρια σημεία του σχολείου υπάρχουν πυροσβεστήρες οι οποίοι έχουν ελεγχθεί και αναγομωθεί.

Οι έξοδοι και οι διαδρομές διαφυγής ανά αίθουσα έχουν σημειωθεί με χρώματα (πράσινο και κόκκινο).

Έχει καθορισθεί χώρος συγκέντρωσης των μαθητών σε περίπτωση εκκένωσης του κτηρίου (γήπεδο βόλει προαυλίου) και θα γίνουν ασκήσεις εκκένωσης του κτηρίου, οι οποίες θα επαναλαμβάνονται τακτικά και κάτω από διαφορετικές κάθε φορά συνθήκες.

Οι μαθητές θα ενημερωθούν για τις ενέργειες που γίνονται στην περίπτωση σεισμού και ανά τμήμα θα γίνουν όλες αυτές οι απαραίτητες ενέργειες από τους εκπαιδευτικούς ώστε, όσο μπορούν, να είναι προετοιμασμένοι για κάθε περίπτωση.

Οι γονείς και κηδεμόνες των μαθητών θα ενημερωθούν στην αρχή του σχολικού έτους, με επιστολή του Διευθυντή του σχολείου (Παράρτημα 1), για τις διαδικασίες που ακολουθούνται σε περίπτωση σεισμού.

Ορίζονται υπεύθυνοι εκπαιδευτικοί και αναπληρωτές τους ως εξής:

Γενικός υπεύθυνος του σχεδίου, ο οποίος έχει και την ευθύνη για την εκπόνηση του σχεδίου έκτακτης ανάγκης καθώς και την οργάνωση, εκπαίδευση και προετοιμασία του προσωπικού, είναι ο Διευθυντής του σχολείου Παπασωτηρίου Νικόλαος με αναπληρωτή του την κ. Ρούμπου Ζωή.

Υπεύθυνος «Πρώτων Βοηθειών», ο οποίος θα φροντίσει και για την οργάνωση, το συστηματικό έλεγχο καθώς και τη μεταφορά του φορητού φαρμακείου στο χώρο συγκέντρωσης σε περίπτωση εκκένωσης του κτηρίου, ορίζεται η εκπαιδευτικός **Ρούμπου Ζωή**, με αναπληρωτές τις εκπαιδευτικούς **Καραμαργιού Κων/να** και Φυσ. Αγωγής Τσιαούση Λουίζα κατά τις ημέρες που έχει διδ/κά καθήκοντα στο σχολείο (Δευτέρα, Τετάρτη, Παρασκευή) .

Υπεύθυνοι πυρόσβεσης, οι οποίοι θα φροντίσουν σε περίπτωση εκκένωσης του κτηρίου, για τη μεταφορά ενός πυροσβεστήρα από το ισόγειο στο χώρο συγκέντρωσης, ορίζεται ο εκπαιδευτικός **Δελφής Ιωάννης**, με αναπληρωτή την εκπαιδευτικό Βλαχογιάννη Γιούλα.

Υπεύθυνοι για την καταγραφή των μαθητών στο χώρο συγκέντρωσης ορίζονται οι εκπαιδευτικοί που διδάσκουν τη στιγμή εκκένωσης του κτηρίου στα αντίστοιχα τμήματα. Τα εβδομαδιαία παρουσιολόγια μεταφέρονται στο χώρο συγκέντρωσης των τμημάτων είτε από το Διευθυντή του σχολείου είτε από όποιον εκπαιδευτικό βρίσκεται στο γραφείο την ώρα της εκκένωσης του κτηρίου.

Υπεύθυνος για το κλείσιμο του καλοριφέρ του σχολείου, αν αυτό κριθεί αναγκαίο, ορίζεται ο η **Πουλιανού Χριστίνα**, με αναπληρωτή τον/την εκπαιδευτικό του ΤΕ **Ζορμπά Διονυσία**.

Υπεύθυνος για τη γενική διακοπή του ρεύματος & υδροδότησης του σχολείου, στην περίπτωση που αυτό κριθεί απαραίτητο, ορίζεται ο Δντής του σχολείου **Παπασωτηρίου Νικόλαος**, με αναπληρωτή την εκπαιδευτικό **Χατζή Αγγελική**.

Υπεύθυνοι για τον έλεγχο των εξώπορτων του σχολείου και την καταγραφή των μαθητών που παραλαμβάνονται από συγγενικά τους πρόσωπα ορίζονται οι εκπαιδευτικοί **Μυσιρίδου Άννα** και **Ζορμπά Διονυσία**

Υπεύθυνοι αναζήτησης ατόμων που δεν έχουν παρουσιαστεί στο χώρο καταφυγής, ορίζονται οι εκπ/κοί **Μυσιρίδου Άννα** και **Ρούμπου Ζωή**

Με ευθύνη του Διευθυντή του σχολείου ενημερώνονται για το Σχέδιο όλοι οι εκπαιδευτικοί του σχολείου.

Το παρόν σχέδιο αναρτάται στην επίσημη ιστοσελίδα του σχολείου

Την ώρα του σεισμού

Σε περίπτωση σεισμού, οι εκπαιδευτικοί που βρίσκονται σε αίθουσα διδασκαλίας δίνουν το παράγγελμα «**Παιδιά καλυφθείτε-Σεισμός**». Οι μαθητές, για να προστατευθούν, θα πρέπει να μπουν κάτω από τα θρανία τους και ο εκπαιδευτικός κάτω από την έδρα ή στο κέντρο της αίθουσας. Προφυλάσσονται κατάλληλα ανάλογα με τη θέση που βρίσκονται την ώρα του σεισμού, σύμφωνα με την οδηγία: «**Μένω στον χώρο που βρίσκομαι, Σκύβω, Καλύπτομαι, Κρατιέμαι**». Εάν δεν βρίσκονται σε αίθουσα διδασκαλίας την ώρα της δόνησης, πιο συγκεκριμένα εάν δεν υπάρχει γερό, ξύλινο τραπέζι ή γραφείο για να καλυφθούν στο χώρο που βρίσκονται, γονατίζουν όσο το δυνατόν μακριά από επικινδυνότητες και καλύπτουν το κεφάλι και τον αυχένα με τα χέρια τους (εμβρυακή στάση). Παραμένουν προφυλαγμένοι για όσο χρόνο διαρκεί ο σεισμός.

Με το παράγγελμα «**Τέλος Σεισμού**», που δίνεται όταν σταματήσουν οι δονήσεις και ηρεμήσουν τα πράγματα, αρχίζει η εφαρμογή του προγράμματος εκκένωσης των αιθουσών, ως εξής:

Οι μαθητές που βρίσκονται στις αίθουσες Α, Γ, ΣΤ του 1ου ορόφου, εξέρχονται με τη σειρά αφενός ζυγού και από την εσωτερική πλευρά του νότιου κλιμακοστασίου, (δίπλα από το κυλικείο) βγαίνοντας στην αυλή από την νότια είσοδο, ακολουθώντας την πράσινη σήμανση .

Οι μαθητές που βρίσκονται στις αίθουσες Β, Δ, Ε, Ολοήμερου του 1 ου ορόφου, εξέρχονται με τον ίδιο τρόπο από την εσωτερική πλευρά του ανατολικού κλιμακοστασίου, (δίπλα από το γήπεδο μπάσκετ) βγαίνοντας στην αυλή από την ανατολική είσοδο, ακολουθώντας την κόκκινη σήμανση .

Οι μαθητές που βρίσκονται στις αίθουσες Φυσικής, Καλλιτεχνικών του 2ου ορόφου, εξέρχονται με τη σειρά αφενός ζυγού και από την εσωτερική πλευρά του νότιου κλιμακοστασίου, (δίπλα από το κυλικείο) βγαίνοντας στην αυλή από την νότια είσοδο, ακολουθώντας την πράσινη σήμανση .

Οι μαθητές που βρίσκονται στις αίθουσες του Τ.Ε, Η/Υ, Αγγλικών , Εστίασης Ολοήμερου του 2 ου ορόφου, εξέρχονται με τη σειρά αφενός ζυγού και από την εσωτερική πλευρά του ανατολικού κλιμακοστασίου, βγαίνοντας στην αυλή από την από την ανατολική είσοδο, ακολουθώντας την κόκκινη σήμανση .

Αν οι μαθητές βρίσκονται σε άλλους χώρους πχ. Βιβλιοθήκη, τουαλέτες εκτός των παραπάνω, κατά τη διάρκεια του σεισμού προστατεύονται σε εμβρυακή στάση στο κέντρο του χώρου / αίθουσας, όχι κάτω από

τις δοκούς και μετά το τέλος του εξέρχονται από την νότια είσοδο (δίπλα από το κυλικείο) ακολουθώντας την πράσινη σήμανση. Το σχέδιο εκκένωσης φαίνεται και στο Παράρτημα 2 του σχεδίου.

Οι εκπαιδευτικοί αποχωρούν τελευταίοι αφού έχουν ελέγξει πως δεν υπάρχει μαθητής στην αίθουσά τους και αφού πάρουν μαζί τους την κατάσταση παρουσιών, αν αυτή βρίσκεται στην αίθουσα. Εξάιρεση ως προς το χρόνο αποχώρησης των εκπαιδευτικών αποτελούν οι εκπαιδευτικοί των Α, & Β, οι οποίοι προηγούνται των μαθητών για να μπορέσουν να τους κατευθύνουν στο χώρο συγκέντρωσης. Τις αίθουσες των συγκεκριμένων τμημάτων ελέγχουν κατά την κάθοδό τους, για πιθανούς απομειναντες μαθητές ο εκπαιδευτικός της ΣΤ.

Στην περίπτωση που υπάρχουν μαθητές στην αίθουσα πολλαπλών χρήσεων, ή στις εφαρμόζεται το σχέδιο με ευθύνη του εκπαιδευτικού που βρίσκεται εκεί. Οι μαθητές κατά τη διάρκεια του σεισμού προστατεύονται σε εμβρυακή στάση στο κέντρο της αίθουσας, όχι κάτω από τις δοκούς και μετά το τέλος του εξέρχονται από την ανατολική είσοδο ακολουθώντας την κόκκινη σήμανση .

Οι εκπαιδευτικοί που βρίσκονται στα γραφεία, αποχωρούν από την Ανατολική είσοδο/έξοδο

Σε περίπτωση που ο σεισμός γίνει κατά τη διάρκεια του διαλείμματος, όσοι μαθητές βρίσκονται έξω από το κτήριο, παραμένουν στον αύλειο χώρο, μακριά από τις όψεις του κτιρίου, κατά τη διάρκεια της σεισμικής δόνησης. Πηγαίνουν στο χώρο συγκέντρωσης της τάξης τους.

Όσοι μαθητές βρίσκονται μέσα στο κτήριο θα παραμείνουν μέσα, ως το τέλος του σεισμού στο κέντρο των χώρων όπου βρίσκονται και μειώνοντας το ύψος του σώματός τους (εμβρυακή στάση). Η έξοδος των μαθητών αυτών γίνεται μετά το πέρας του σεισμού, με τάξη με κύρια ευθύνη των εφημερευόντων αλλά και με τη συμβολή όλων των υπολοίπων εκπαιδευτικών.

Στην περίπτωση που ο σεισμός γίνει κατά τη διάρκεια λειτουργίας του Ολοήμερου σχολείου, εφαρμόζεται το ίδιο σχέδιο αποχώρησης, με ευθύνη του υπεύθυνου του ολοήμερου, εκπαιδευτικού.

Σε κάθε περίπτωση ο Διευθυντής του σχολείου εξερχόμενος του κτηρίου παίρνει μαζί του το ασύρματο τηλέφωνο, το φορητό ραδιόφωνο και τις ημερήσιες καταστάσεις απουσιών. Σε περίπτωση απουσίας του τη μεταφορά των παραπάνω φροντίζουν οι εκπαιδευτικοί που βρίσκονται στο γραφείο την ώρα του σεισμού ή ο Αναπληρωτής Διευθυντής,

Οι εκπαιδευτικοί που βρίσκονται εκτός αιθουσών διδασκαλίας (γραφεία κ.λπ.) συνεπικουρούν το έργο εκκένωσης του κτηρίου.

Μετά το σεισμό.

Μετά το τέλος του σεισμού και αφού έχουν εφαρμοστεί όσα αναφέρονται παραπάνω:

Κάθε εκπαιδευτικός ελέγχει, με βάση τους καταλόγους – παρουσιολόγια που θα πάρει από το Διευθυντή του σχολείου ή θα έχει στα χέρια του, αν όλοι οι μαθητές βρίσκονται στον προκαθορισμένο χώρο συγκέντρωσης και αναφέρει σχετικά στο Διευθυντή του σχολείου. Σε περίπτωση απουσίας μαθητή, φροντίζει για την αναζήτησή του, αφού πρώτα ενημερώσει το Διευθυντή και εξασφαλίσει την ασφάλεια των υπολοίπων μαθητών.

Σε καμία περίπτωση δε στέλνει προς αναζήτηση άλλον μαθητή.

Οι υπεύθυνοι για τις πρώτες βοήθειες εκπαιδευτικοί φροντίζουν τους πιθανούς τραυματίες και αναφέρουν σχετικά στο Διευθυντή του σχολείου.

Οι υπεύθυνοι πυρασφάλειας εκπαιδευτικοί φροντίζουν για το σβήσιμο μικροεστιών φωτιάς, αν υπάρχουν και αναφέρουν σχετικά στο Διευθυντή του σχολείου.

Σε καμία περίπτωση μαθητές και μαθήτριες δεν αποχωρούν μόνοι τους από το σχολείο. Σε περίπτωση παραλαβής μαθητών από γονέα ή κηδεμόνα υπεύθυνος είναι ο εκπαιδευτικός που δίδασκε στο τμήμα την ώρα του σεισμού, ο οποίος και ενημερώνει σχετικά τους υπεύθυνους για την καταγραφή εκπαιδευτικούς.

Ο Διευθυντής του σχολείου ή ο νόμιμος εκπρόσωπός του:

Ειδοποιεί την Πυροσβεστική Υπηρεσία και το Κέντρο Άμεσης Βοήθειας αν υπάρχει ανάγκη.

Ελέγχει αν προκλήθηκαν εμφανείς ζημιές στο κτήριο και ειδοποιεί τις τεχνικές υπηρεσίες της Τοπικής Αυτοδιοίκησης σχετικά.

Ενημερώνει τις προϊστάμενες αρχές για το όποιο πρόβλημα.

Αποφασίζει μαζί με τους εκπαιδευτικούς και μετά από σχετική επαφή με τις αρμόδιες αρχές, για την επιστροφή ή μη των μαθητών στις αίθουσες διδασκαλίας.

Σε κάθε περίπτωση αναφέρει σχετικά στη Διεύθυνση Εκπαίδευσης. Σε περίπτωση οριστικής διακοπής των μαθημάτων φροντίζει για την ενημέρωση των γονέων των μαθητών (αν αυτό είναι εφικτό). Σε καμία περίπτωση δεν εγκαταλείπει το κτήριο ή τον περιβάλλοντα χώρο, αν σε αυτό υπάρχουν μαθητές ή προσωπικό του σχολείου.

Πριν την οριστική εκκένωση του κτηρίου ελέγχει πιθανές εστίες φωτιάς και διαρροής νερού.

ΕΠΙΚΑΙΡΟΠΟΙΗΘΗΚΕ



Μαντούδι 20 ΦΕΒΡΟΥΑΡΙΟΥ 2023

Ο Διευθυντής του σχολείου

Παλασωτηρίου Νικόλαος

ΠΑΡΑΡΤΗΜΑ Α
Διαδικασία Εκκένωσης της Σχολικής Μονάδας
(ΔΗΜΟΤΙΚΟ ΣΧΟΛΕΙΟ ΜΑΝΤΟΥΔΙΟΥ 2022-2023)

Ισόγειο: Εκκενώνεται με την ακόλουθη σειρά:

1. Κυλικείο ΝΟΤΙΑ ΕΙΣΟΔΟΣ
2. Τουαλέτες ΝΟΤΙΑ ΕΙΣΟΔΟΣ
3. Βιβλιοθήκη ΝΟΤΙΑ ΕΙΣΟΔΟΣ
1. Γραφεία δασκάλων ΑΝΑΤΟΛΙΚΗ ΕΙΣΟΔΟΣ

1ος Όροφος: Εκκενώνεται με την ακόλουθη σειρά:

1. Αίθουσα Α' ΝΟΤΙΑ ΕΙΣΟΔΟΣ
2. Αίθουσα ΣΤ' ΝΟΤΙΑ ΕΙΣΟΔΟΣ
3. Αίθουσα Γ' ΝΟΤΙΑ ΕΙΣΟΔΟΣ
1. Αίθουσα ΟΛΟΗΜΕΡΟΥ ΑΝΑΤΟΛΙΚΗ ΕΙΣΟΔΟΣ
2. Αίθουσα Ε' ΑΝΑΤΟΛΙΚΗ ΕΙΣΟΔΟΣ
3. Αίθουσα Δ' ΑΝΑΤΟΛΙΚΗ ΕΙΣΟΔΟΣ
4. Αίθουσα Β' ΑΝΑΤΟΛΙΚΗ ΕΙΣΟΔΟΣ

2ος Όροφος: Εκκενώνεται με την ακόλουθη σειρά:

- | | | |
|------------|-----------------------------|--------------------------|
| 1. Αίθουσα | <u>ΤΜΗΜΑ ΕΝΤΑΞΗΣ</u> | <u>ΑΝΑΤΟΛΙΚΗ ΕΙΣΟΔΟΣ</u> |
| 2. Αίθουσα | <u>ΕΣΤΙΑΤΟΡΙΟ ΟΛΟΗΜΕΡΟΥ</u> | <u>ΑΝΑΤΟΛΙΚΗ ΕΙΣΟΔΟΣ</u> |
| 3. Αίθουσα | <u>ΠΛΗΡΟΦΟΡΙΚΗΣ</u> | <u>ΑΝΑΤΟΛΙΚΗ ΕΙΣΟΔΟΣ</u> |
| 4. Αίθουσα | <u>ΑΓΓΛΙΚΩΝ</u> | <u>ΑΝΑΤΟΛΙΚΗ ΕΙΣΟΔΟΣ</u> |
| 5. Αίθουσα | <u>ΦΥΣΙΚΗΣ</u> | <u>ΝΟΤΙΑ ΕΙΣΟΔΟΣ</u> |
| 6. Αίθουσα | <u>ΚΑΛΛΙΤΕΧΝΙΚΩΝ</u> | <u>ΝΟΤΙΑ ΕΙΣΟΔΟΣ</u> |

1ος Χώρος Καταφυγής

Οριοθετείται μεταξύ ΟΡΙΑ ΓΗΠΕΔΟΥ ΒΟΛΕΪ (ΔΙΠΛΑ ΣΤΗΝ ^{ΑΝΑΤΟΛΙΚΗ} ΝΟΤΙΑ ΕΙΣΟΔΟ ΑΥΛΕΙΟΥ ΧΩΡΟΥ)

ΙΣΟΓΕΙΟ

ΑΝΑΡΤΗΣΗ
ΑΙΘΥΣΑ ΠΡΟΛΗΠΤΩΝ ΧΡΗΣΕΩΝ

ΥΠΟΜΝ

2020-23

Ηλεκτροτεχνική

ΕΙΣΟΔΙΟ

ΚΑΙΜΑΚΑ Α:100

28,5 x 18,5 = 527,25 τ.μ

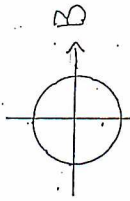

2022-2023

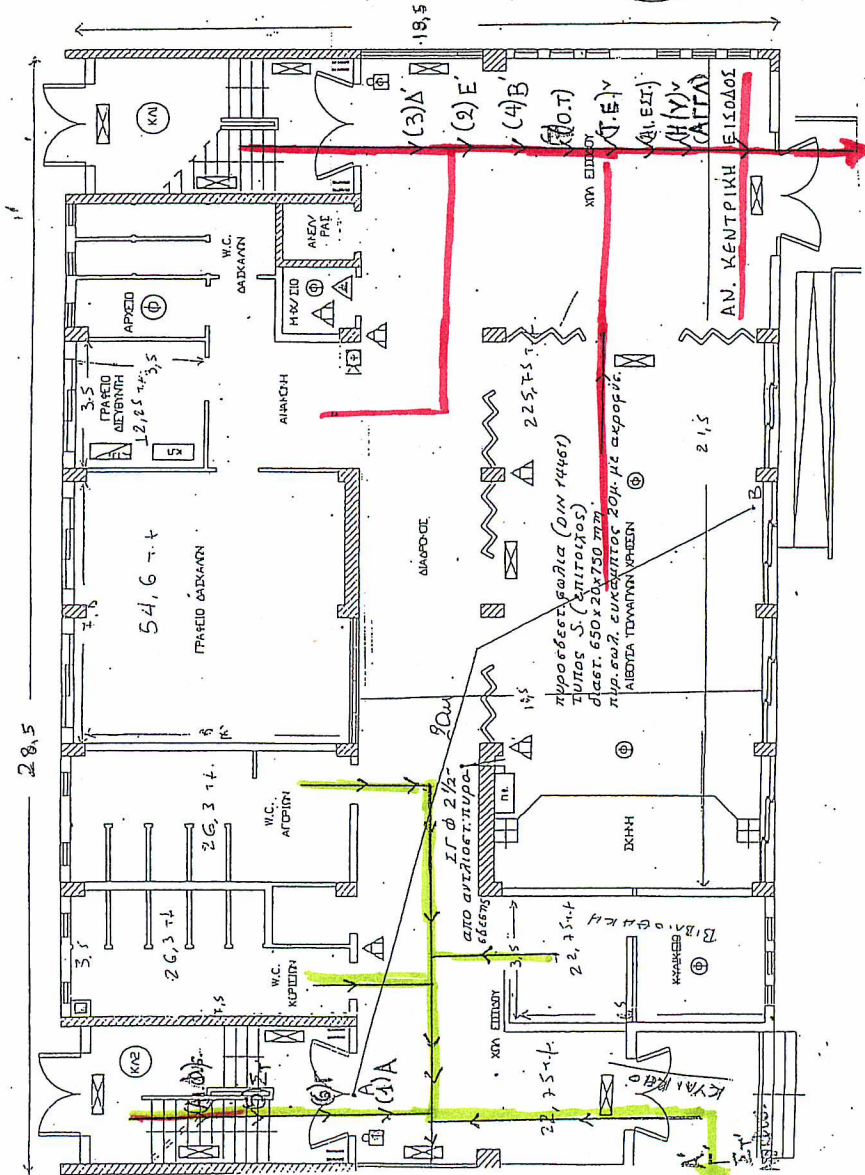

ΝΟΤΙΑ ΕΙΣΟΔΟΣ

1^{ος} ΟΡΟΦΟΣ

ΑΝΑΡΤΗΣΗ
ΔΙΑΔΡΟΜΟΣ
ΑΕ

ΚΛΙΜΑΚΑ 1:100

28,5 x 18,5 = 527,25 τ.μ

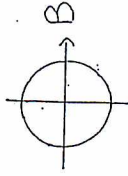

2022-2023



ΥΠΟΥΡΓΟΣ ΠΑΙΔΕΙΑΣ
ΚΑΙ ΘΡΗΣΚΕΥΜΑΤΩΝ

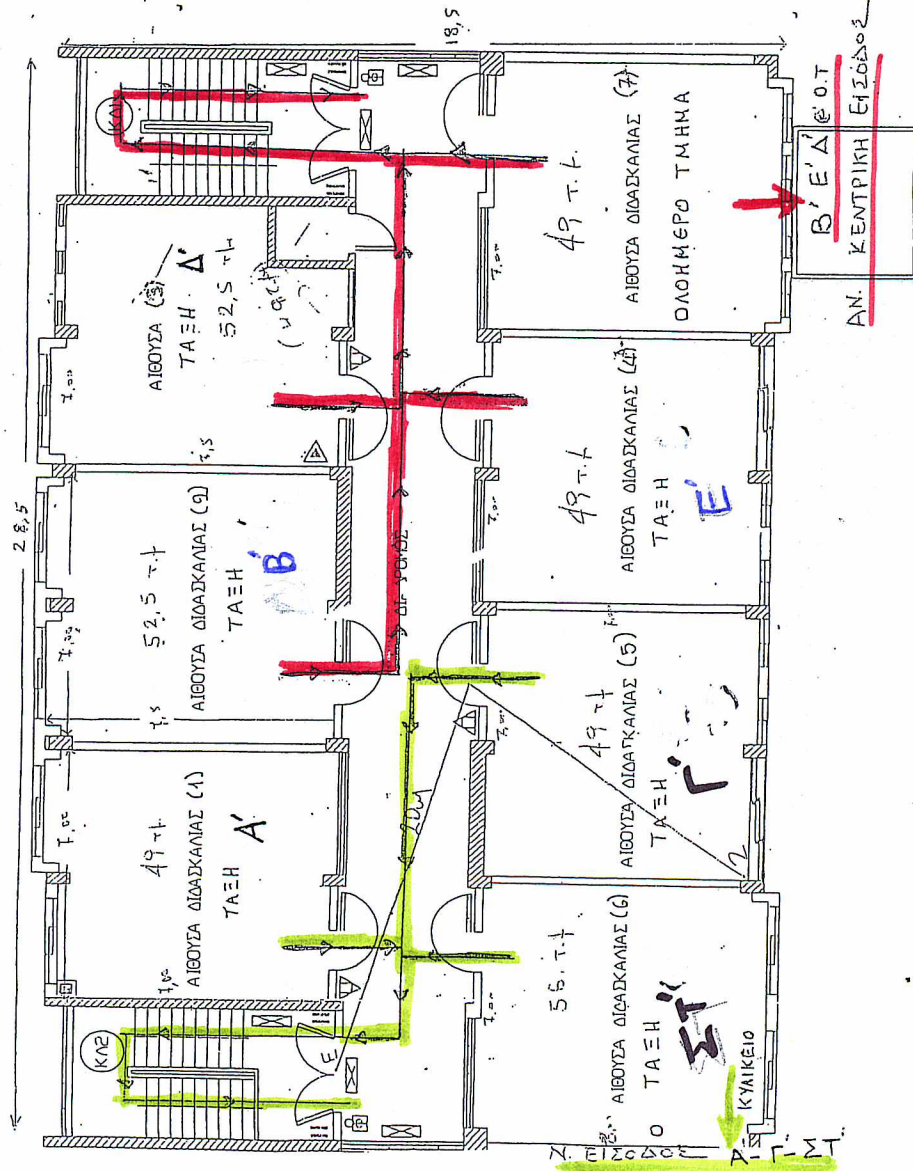

2ος ΟΡΟΦΟΣ

ΑΝΑΡΤΗΣΗ
ΔΙΑΔΡΟΜΟΣ

Β' ΟΡΟΦΟΣ

ΚΛΙΜΑΚΑ 1: 100

28,5 x 18,5 = 527,25 τ.

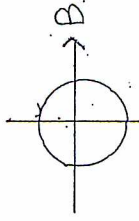

2022-2023

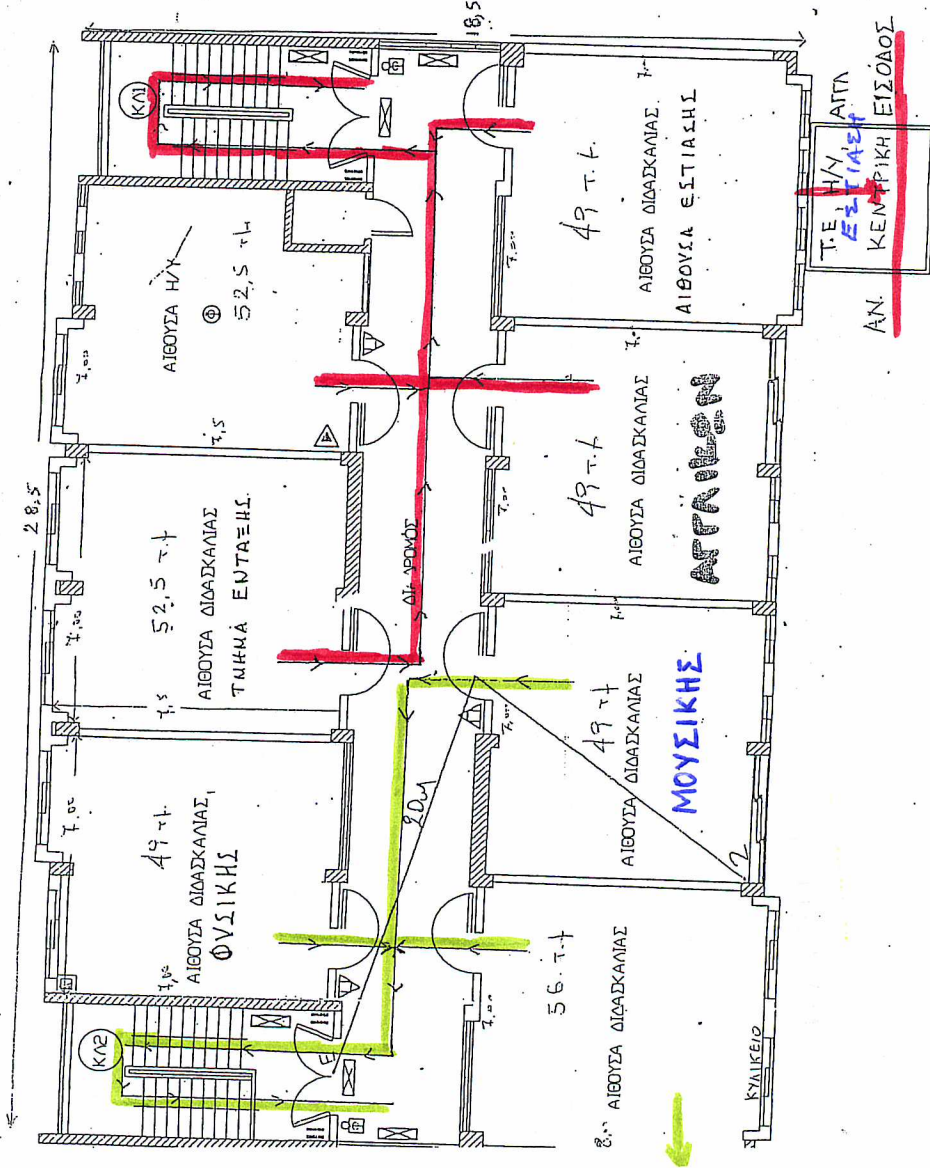

N. ΕΙΣΟΔΟΣ

ΑΝΑΡΤΗΤΗ Η
ΑΙΘΥΣΙΑ ΠΟΜΑΤΑΝ ΧΡΗΣΕΩΣ

2022 - 2023

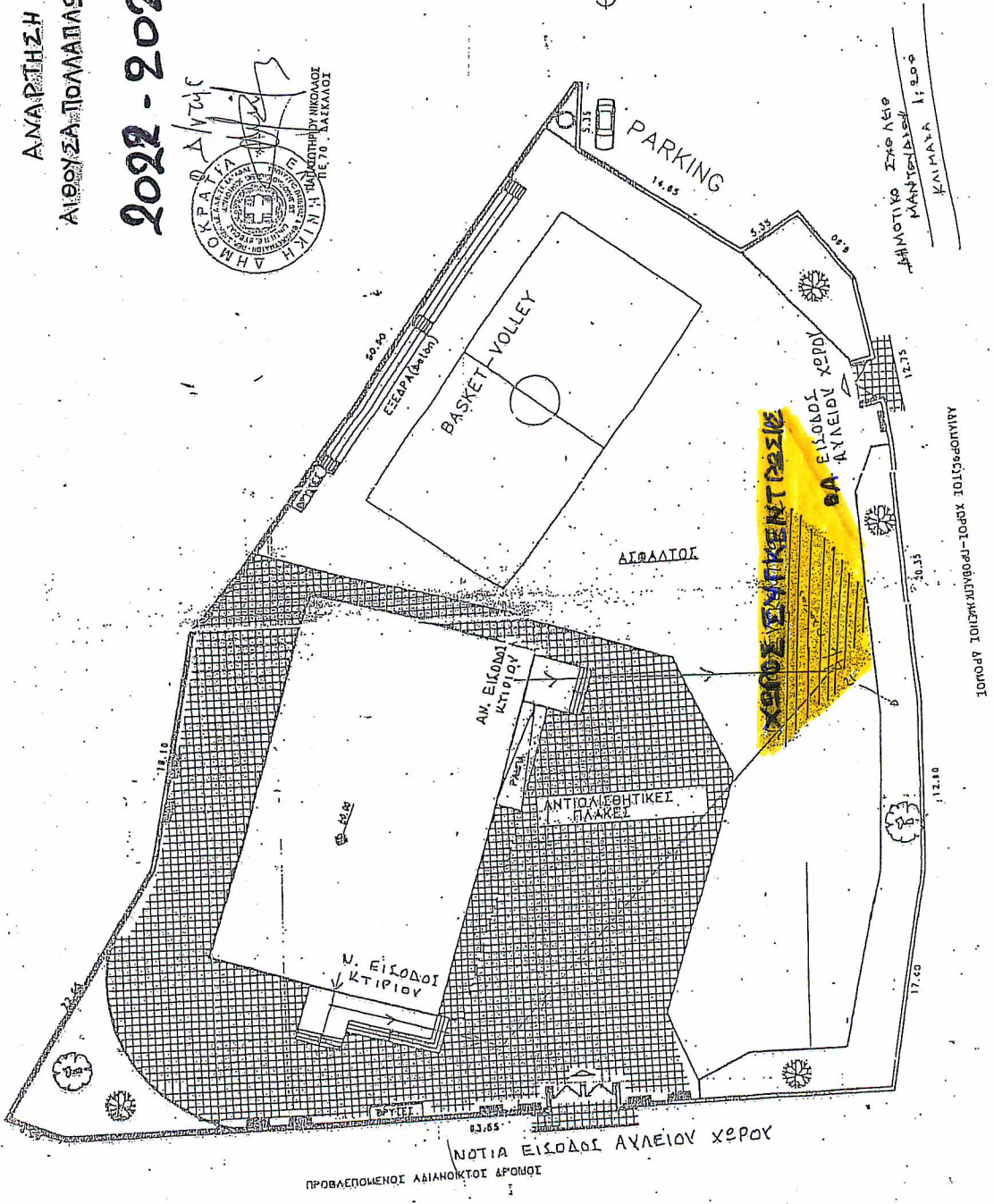
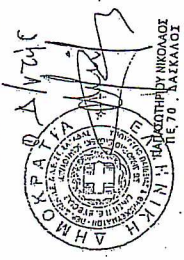

ΔΗΜΟΤΙΚΟ ΣΧΟΛΕΙΟ
ΜΑΝΤΕΣΙΩΝ
ΚΑΙΜΑΝΑ 1: 80.0

ΠΡΟΒΛΕΠΟΜΕΝΟΣ ΑΔΙΑΝΟΚΤΟΣ ΔΡΟΜΟΣ
ΝΟΤΙΑ ΕΙΣΟΔΟΣ ΑΥΛΕΙΟΥ ΧΕΡΟΥ