

2024-2025

**Εσωτερικός
Κανονισμός Λειτουργίας**

ΤΑΥΤΟΤΗΤΑ ΤΟΥ ΣΧΟΛΕΙΟΥ		
6/θέσιο 1^ο Δημοτικό Σχολείο Γυθείου		Διεύθυνση Π.Ε. Λακωνίας
	Κωδικός Σχολείου (ΥΠΑΙΘ)	9300076

ΣΤΟΙΧΕΙΑ			
Έδρα του Σχολείου (διεύθυνση)		Λαρυσίου και Γρηγοράκη- Γύθειο Λακωνίας	
Τηλέφωνο	2733022534	Fax	2733022534
e-mail	mail@1dim-gytheiou.lak.sch.gr	Ιστοσελίδα	1dimgyt' s blog
Διευθυντής Σχολικής Μονάδας		Φουρίδης Ιωάννης	
Υποδιευθυντής Α & Β		Φιλιππάκου Ιωάννα	
Πρόεδρος Συλλόγου Γονέων/Κηδεμόνων		Καλογεράκου Αντωνία	

Περιεχόμενα

Εισαγωγή	5
<i>Σύνταξη, έγκριση και τήρηση του Κανονισμού</i>	6
<i>Όραμα του σχολείου μας</i>	6
1. Βασικές αρχές και στόχοι του Εσωτερικού Κανονισμού Λειτουργίας	7
2. Λειτουργία του σχολείου	8
<i>Διδακτικό ωράριο</i>	8
3. Σχολική και Κοινωνική Ζωή	9
<i>Φοίτηση</i>	9
<i>Σχολικοί χώροι</i>	9
<i>Διάλειμμα</i>	10
<i>Σχολική εργασία</i>	11
<i>Συμπεριφορά - Δικαιώματα – Υποχρεώσεις</i>	12
<i>Οι εκπαιδευτικοί</i>	12
<i>Οι μαθητές/μαθήτριες</i>	14
Παιδαγωγικός έλεγχος	15
<i>Καινοτόμες πρακτικές που έχουν υιοθετηθεί στο σχολείο</i>	16
<i>Πρόληψη φαινομένων βίας και σχολικού εκφοβισμού</i>	16
<i>Άλλα θέματα</i>	16
4. Επικοινωνία και Συνεργασία Γονέων/Κηδεμόνων-Σχολείου	17
<i>Σημασία της επικοινωνίας και της συνεργασίας σχολείου-οικογένειας</i>	17
<i>Σύλλογος Γονέων και Κηδεμόνων</i>	18
<i>Σχολικό Συμβούλιο</i>	18
<i>Η σημασία της σύμπραξης όλων</i>	19
5. Πολιτική του σχολείου προστασίας από πιθανούς κινδύνους	20
<i>Αντιμέτωπιση έκτακτων αναγκών</i>	20
<i>Χώρος συγκέντρωσης σε περίπτωση ανάγκης</i>	20
<i>Ειδικό σχέδιο αποχώρησης λόγω έκτακτων συνθηκών</i>	21
6. Εσωτερικός Κανονισμός Λειτουργίας- Διαδικασίες διασφάλισης της εφαρμογής του	21
Πηγές	23

Εσωτερικός Κανονισμός Λειτουργίας

Εισαγωγή

Ο Εσωτερικός Κανονισμός Λειτουργίας του Σχολείου (άρθρο 37, Ν.4692/2020) επιδιώκει να εξασφαλίζει τις προϋποθέσεις και τις συνθήκες που είναι απαραίτητες για να πραγματοποιείται όσο καλύτερα γίνεται το έργο του σχολείου και να επιτυγχάνονται όσο γίνεται καλύτερα οι στόχοι

που θέτουμε κάθε φορά ως σχολική κοινότητα (μαθητές, εκπαιδευτικοί, άλλο επιστημονικό προσωπικό, βοηθητικό προσωπικό, γονείς/κηδεμόνες).

Ο Κανονισμός βασίζεται σε όσα προβλέπονται από την πολιτεία για την εκπαίδευση και τη λειτουργία των δημόσιων και ιδιωτικών Σχολείων, ενσωματώνει αποδεκτές παιδαγωγικές αρχές και είναι προσαρμοσμένος στις ιδιαίτερες συνθήκες λειτουργίας του Σχολείου και τα χαρακτηριστικά της τοπικής σχολικής και ευρύτερης κοινότητας

Σύνταξη, έγκριση και τήρηση του Κανονισμού.

Με τον όρο «σχολικός κανονισμός» εννοούμε το σύνολο των όρων και των κανόνων που αποτελούν προϋποθέσεις για να πραγματοποιείται ανενόχλητα, μεθοδικά και αποτελεσματικά το έργο του σχολείου. Οι συνθήκες αυτές πρέπει να αποβλέπουν στη διαμόρφωση ενός παιδαγωγικού και διδακτικού κλίματος το οποίο θα εξασφαλίζει τη συνεργασία των μελών της σχολικής κοινότητας, χωρίς εντάσεις και συγκρούσεις, με αμοιβαίο σεβασμό, με ανοχή και αναγνώριση. Στο πλαίσιο αυτό ο όρος «σχολική πειθαρχία» αποκτά δημοκρατικό περιεχόμενο και αναδεικνύεται σε βασικό ποιοτικό στοιχείο του σύγχρονου δημοκρατικού σχολείου.

Ο εσωτερικός κανονισμός του σχολείου είναι πλήρως εναρμονισμένος με την κείμενη νομοθεσία και στοχεύει στην εύρυθμη λειτουργία της σχολικής μονάδας ώστε οι μαθητές/τριες να αναπτύξουν ολόπλευρα την προσωπικότητά τους μέσα σε ένα ασφαλές και λειτουργικό περιβάλλον.

Τον κανονισμό εισηγείται ο Διευθυντής Φουρίδης Ιωάννης (ΠΕ70) με τη συμμετοχή όλων των μελών του Συλλόγου Διδασκόντων, των μελών του Διοικητικού Συμβουλίου του Συλλόγου Γονέων και Κηδεμόνων καθώς και εκπροσώπου του Δήμου μας/της Δημοτικής μας κοινότητας στην με αριθ. 1/27-09-2022 Ειδική Συνεδρίαση. Έχει εγκριθεί από τον Σύμβουλο Εκπαίδευσης που έχει την παιδαγωγική ευθύνη του σχολείου μας καθώς και από τον Διευθυντή Εκπαίδευσης Λακωνίας.

Η ακριβής τήρησή του αποτελεί ευθύνη και υποχρέωση όλων των μελών της σχολικής μας κοινότητας, της διεύθυνσης του Σχολείου, των εκπαιδευτικών και του βοηθητικού προσωπικού, των μαθητών/τριών, των γονέων και κηδεμόνων.

Ο Κανονισμός επικαιροποιείται σε τακτά χρονικά διαστήματα, μέσω της προβλεπόμενης από τον νόμο συμμετοχικής διαδικασίας όλων των μελών της σχολικής κοινότητας, έτσι ώστε να συμπεριλαμβάνει νέες νομοθετικές ρυθμίσεις, να ανταποκρίνεται στις αλλαγές των συνθηκών λειτουργίας του Σχολείου και τις, κατά καιρούς, αποφάσεις των αρμόδιων συλλογικών οργάνων του.

Όραμα του σχολείου μας

Κεντρικός πυλώνας του οράματός μας είναι ο ΜΑΘΗΤΗΣ/ΤΡΙΑ. Γι' αυτό και βασική επιδίωξη του σχολείου μας είναι:

- Η ισόρροπη προσωπική ανάπτυξη του κάθε παιδιού ξεχωριστά, στο μέτρο των δυνατοτήτων του σε όλους τους τομείς: γνωσιολογική, συναισθηματική και κοινωνική ανάπτυξη αλλά και περιβαλλοντική ευαισθησία και ανάπτυξη σωστών στάσεων απέναντι στο περιβάλλον.
- Η παροχή ευκαιριών σε κάθε μαθητή ξεχωριστά έτσι που όλοι οι μαθητές/τριες να μπορούν να αξιοποιήσουν στον μέγιστο βαθμό τις ατομικές τους δυνατότητες, ώστε να μάθουν πώς να μαθαίνουν, πώς να εφαρμόζουν αυτά που έμαθαν, πώς να συνεργάζονται και να συνυπάρχουν με τους άλλους ως ολοκληρωμένες προσωπικότητες, αλλά και πώς να υιοθετούν σωστές στάσεις που να προωθούν την αειφόρο ανάπτυξη.
- Η βελτίωση των μαθησιακών αποτελεσμάτων του κάθε μαθητή/τριας ξεχωριστά μέσα από την εφαρμογή καινοτόμων ιδεών στη μαθησιακή διαδικασία

- Η δημιουργία μιας σχολικής μονάδας που να καλλιεργεί την ασφάλεια, την αποδοχή και την αναγνώριση ώστε το κάθε παιδί να γεύεται την επιτυχία και τη χαρά της μάθησης.

Προσδοκούμε σε μια σχολική μονάδα μέσα στην οποία δάσκαλοι/ες, μαθητές/τριες και γονείς να εργάζονται με ζήλο, άνεση και δημιουργικότητα, μέσα σε ένα κλίμα συνεργασίας και δημοκρατικότητας. Μια σχολική μονάδα που να προωθεί και να διαπνέεται από μία ΚΟΥΛΤΟΥΡΑ ΜΑΘΗΣΗΣ για όλους/ες.

Οραματιζόμαστε ένα σχολείο σύγχρονο και ανθρωποκεντρικό όπου όλα τα μέλη του (εκπαιδευτικοί, μαθητές/τριες και γονείς) εμπλέκονται ενεργά και είναι θετικά στην εισαγωγή και εφαρμογή καινοτόμων ιδεών στη μαθησιακή διαδικασία .

1. Βασικές αρχές και στόχοι του Εσωτερικού Κανονισμού Λειτουργίας

Ο Κανονισμός περιλαμβάνει όρους και κανόνες, κατανομή αρμοδιοτήτων και ευθυνών, δικαιωμάτων και υποχρεώσεων για όλα τα μέλη της σχολικής κοινότητας, έτσι ώστε να διαμορφώνεται στο Σχολείο ένα παιδαγωγικό και διδακτικό κλίμα, που διευκολύνει την οργανωμένη, μεθοδική και αποτελεσματική λειτουργία του. Ταυτόχρονα, οι δυσκολίες και τα προβλήματα που προκύπτουν αντιμετωπίζονται από τα μέλη της σχολικής κοινότητας ως προκλήσεις και ευκαιρίες βελτίωσης, ανάπτυξης και ενδυνάμωσης παιδαγωγικών, διδακτικών και άλλων πρακτικών.

Βασικοί στόχοι του Κανονισμού είναι οι μαθητές/τριες να διαμορφώσουν την προσωπικότητά τους, να διαπαιδαγωγηθούν με τον καλύτερο δυνατό τρόπο και να αποκτήσουν δεξιότητες οι οποίες έχουν βασικό και κυρίαρχο ρόλο στη μαθησιακή διαδικασία και, ταυτόχρονα, αποτελούν δεξιότητες ζωής, όπως η δημιουργικότητα, ο αυτοέλεγχος, η συναισθησιολογία της ευθύνης, η συνεργασία, η ενσυναίσθηση, ο αμοιβαίος σεβασμός, η αλληλοκατανόηση, η αποδοχή της διαφορετικότητας, ο σεβασμός όλων σε κοινούς συμφωνημένους κανόνες, η περιβαλλοντική συνείδηση, η προστασία της υγείας, καθώς και η εδραίωση της ισότητας, της αλληλεγγύης και της δημοκρατίας, σύμφωνα με το όραμα του Σχολείου μας.

Μέσω των συμφωνημένων αρχών/κατευθύνσεων του Κανονισμού του Σχολείου μας επιδιώκεται:

- Να εξασφαλίζεται ένα υποστηρικτικό πλαίσιο για να πραγματοποιείται με επιτυχία το εκπαιδευτικό έργο και η απρόσκοπτη συμμετοχή όλων στην εκπαιδευτική διαδικασία.
- Να καλλιεργείται κατάλληλο κλίμα για την ανάπτυξη της προσωπικότητας του/της κάθε μαθητή/τριας, χωρίς διακρίσεις και αποκλεισμούς, αλλά και όλων των μελών της σχολικής κοινότητας.
- Να διασφαλίζεται η σωματική και ψυχική υγεία όλων των μελών της καθώς και ομαλές συνθήκες μάθησης και εργασίας για όλους.
 - Εξαιρούνται από τον κανονισμό ζητήματα:
 - α) για τα οποία υπάρχει σχετική πρόνοια σε κανονιστικά κείμενα (νόμους, υπουργικές αποφάσεις, διατάγματα, εγκυκλίους),
 - β) όσα αποτελούν αντικείμενο του παιδαγωγικού και επιστημονικού έργου του δασκάλου, ιδίως αυτά που αφορούν τη συμπεριφορά, τις στάσεις και τις ενέργειες των μαθητών και
 - γ) όσα περιλαμβάνονται στις πρόνοιες που πρέπει να λαμβάνει ένας εκπαιδευτικός για την τάξη του.

Όταν κρίνεται αναγκαίο, ο κανονισμός θα αναπροσαρμόζεται για να παραμένει συγχρονισμένος με την εκπαιδευτική πραγματικότητα και να ικανοποιεί με τον καλύτερο τρόπο τους στόχους για τους οποίους συντάχθηκε. Οποιαδήποτε τροποποίηση ή προσθήκη θα προκύπτει από τη συνεργασία του Συλλόγου Διδασκόντων και του, των μελών του διοικητικού συμβουλίου του συλλόγου, των γονέων και των κηδεμόνων, καθώς και εκπροσώπου του οικείου Δήμου.

2. Λειτουργία του σχολείου

Διδακτικό ωράριο

Η έναρξη, η λήξη, η διάρκεια μαθημάτων του υποχρεωτικού προγράμματος και του ολοήμερου, τα διαλείμματα, ο χρόνος διδασκαλίας κάθε διδακτικού αντικειμένου καθώς και η έναρξη και λήξη του διδακτικού έτους καθορίζονται από τις κείμενες διατάξεις και αποφάσεις του ΥΠΑΙΘ. Ανακοινώνονται στους γονείς και τα παιδιά με την έναρξη του διδακτικού έτους και αναρτώνται στην ιστοσελίδα του Σχολείου.

Το πρόγραμμα του Σχολείου μας διαμορφώνεται ως εξής:

- Υποδοχή των μαθητών και των μαθητριών στο Σχολείο της πρωινής ζώνης 07.00'π.μ.-07.15' π.μ.
- Έναρξη μαθημάτων πρωινής ζώνης: 07.15 'π.μ. και λήξη στις 08:00 ' π.μ.
- Υποδοχή των μαθητών και των μαθητριών στο Σχολείο 08.00'π.μ.-08.15' π.μ.
- Έναρξη μαθημάτων 08.15'π.μ. και λήξη στις 01:15'μ.μ.
- Μετάβαση μαθητών και των μαθητριών Ολοήμερου στην αίθουσα Σίτισης 01.15'μ.μ.-01.20'μ.μ.
- Έναρξη Ολοήμερου προγράμματος 01.20'μ.μ. και λήξη στις 4:00'μ.μ.

Οι γονείς/ κηδεμόνες των μαθητών και των μαθητριών που είναι εγγεγραμμένοι στο Ολοήμερο πρόγραμμα δηλώνουν από την αρχή της σχολικής χρονιάς την ακριβή ώρα αναχώρησης από το σχολείο στις 3:00 μ.μ.. ή στις 4:00 μ.μ..

Προσέλευση - Αναχώρηση Μαθητών/τριών

Η άφιξη των μαθητών/τριών στο σχολείο γίνεται από τις 8:00 π.μ. μέχρι τις 8.15 π.μ. – εκτός των μαθητών/τριών που έχουν εγγραφεί στην Πρωινή Ζώνη.

Οι κηδεμόνες και οι συνοδοί είναι ενημερωμένοι γραπτώς από την έναρξη της σχολικής χρονιάς ακριβώς για το ωράριο προσέλευσης και αποχώρησης των μαθητών/τριών, για την ασφαλή κι έγκαιρη προσέλευση κι αποχώρηση των μαθητών/τριών.

Οι συνοδοί των μαθητών/τριών δεν εισέρχονται στο προαύλιο του σχολείου.

Οι μαθητές/τριες όλων των τάξεων θα προσέρχονται στο κάτω ανατολικό προαύλιο όπου και θα τους υποδέχονται οι εφημερεύοντες εκπαιδευτικοί. Εφημερεύοντες εκπαιδευτικοί έχουν οριστεί για την ώρα προσέλευσης αλλά και τα διαλείμματα στους προαύλιους χώρους. Οι συνοδοί των μαθητών/τριών δεν εισέρχονται στο προαύλιο του σχολείου.

Οι γονείς και κηδεμόνες ενημερώνονται εγγράφως από την αρχή της σχολικής χρονιάς για το διδακτικό ωράριο όπως και για τη σημασία της έγκαιρης προσέλευσης και της ελεγχόμενης αποχώρησης των μαθητών/τριων. Όσοι/ες από αυτούς/ές προσέλθουν με καθυστέρηση, ενημερώνεται ο διευθυντής του σχολείου και εισέρχονται στην αίθουσά τους.

Οι μαθητές και οι μαθήτριες σε καμία περίπτωση δε φεύγουν από το σχολείο πριν τη λήξη των μαθημάτων χωρίς άδεια. Αν παρουσιαστεί ανάγκη έκτακτης αποχώρησης, κατά τη διάρκεια του σχολικού ωραρίου (π.χ. ασθένεια), ενημερώνεται ο/η γονέας/κηδεμόνας/ασκών την επιμέλεια για να παραλάβει το παιδί του/της, εφόσον αυτό είναι ανήλικο, και το παραλαμβάνει αφού πρώτα ενυπόγραφα δηλώσει ενώπιον της Διεύθυνσης της σχολικής μονάδας το γεγονός αυτό. (ΦΕΚ τ.Β 5387/26-09-2024).

Οι συνοδοί εκπαιδευτικοί μεριμνούν για την ασφαλή αποχώρηση των μαθητών/τριών και δεν αποχωρούν από τον σχολικό χώρο εάν δεν φύγουν όλοι/ες οι μαθητές/τριες με ιδιαίτερη μέριμνα στους/στις μεταφερόμενους/ες.

Οι μαθητές/τριες που συνοδεύονται καθημερινά κατά την αποχώρησή τους, περιμένουν τον/την γονέα/κηδεμόνα και δε φεύγουν ποτέ από το σχολείο χωρίς τη συνοδεία τους. Οι γονείς/κηδεμόνες προσέρχονται έγκαιρα για την παραλαβή των μαθητών/τριών και παραμένουν έξω από τις εισόδους του σχολείου, χωρίς να παρεμποδίζουν τη διαδικασία της αποχώρησης.

Η αποχώρηση των μαθητών/τριών του Ολοήμερου πραγματοποιείται κατά τον ίδιο τρόπο από τη βόρεια έξοδο του σχολείου.

Ωρολόγιο Πρόγραμμα του Σχολείου

Το Σχολείο μας εφαρμόζει το Ωρολόγιο Πρόγραμμα, όπως αυτό ορίζεται από τις εγκυκλίους του ΥΠΑΙΘ και εξειδικεύεται από τον Σύλλογο Διδασκόντων με ευθύνη του Διευθυντή/της Διευθύντριας ή της Προϊσταμένης/του Προϊσταμένου.

Οι γονείς/κηδεμόνες ενημερώνονται έγκαιρα για προγραμματισμένες ή έκτακτες (γνωστές όμως εκ των προτέρων) αλλαγές που προκύπτουν στο Ωρολόγιο Πρόγραμμα, κατά της διάρκεια του σχολικού έτους, όπως επίσης και αλλαγές που σχετίζονται με αλλαγή διδασκόντων ως προς τα γνωστικά αντικείμενα.

3. Σχολική και Κοινωνική Ζωή

Φοίτηση

Η φοίτηση των μαθητών/τριών στα Δημοτικά Σχολεία είναι υποχρεωτική και εποπτεύεται από τον/την εκπαιδευτικό της τάξης, ο/η οποίος/α οποία καταγράφει τις καθημερινές απουσίες και τις καταχωρίζει στο πληροφοριακό σύστημα του ΥΠΑΙΘ. Η ελλιπής φοίτηση και μάλιστα χωρίς σοβαρό λόγο, δυσχεραίνει τόσο το σχολικό έργο όσο και την πρόοδο των μαθητών/τριών. Την ουσιαστική αλλά και την τυπική ευθύνη απέναντι στο σχολείο και την πολιτεία για τη φοίτηση των μαθητών/τριών, φέρουν κατά τον νόμο οι γονείς/κηδεμόνες τους. Όσον αφορά στη συμμετοχή των παιδιών στο μάθημα της Φυσικής Αγωγής, καθώς και στις αθλητικές δραστηριότητες του σχολείου, είναι απαραίτητη η συμπλήρωση Ατομικού Δελτίου Υγείας για τους μαθητές των τάξεων Α' και Δ' σύμφωνα με σχετική εγκύκλιο.

Σχολικοί χώροι

Κοινός στόχος όλων είναι ο σεβασμός του σχολικού χώρου. Ο σεβασμός στα περιουσιακά στοιχεία του Σχολείου, τις υποδομές, τον εξοπλισμό αλλά και το φυσικό περιβάλλον του Σχολείου αποτελεί βασική υποχρέωση όλων των μελών της σχολικής κοινότητας. Με το ίδιο σκεπτικό υπάρχει φροντίδα για την τάξη και την καλαισθησία στις σχολικές αίθουσες, καθώς είναι ο ιδιαίτερος χώρος, όπου παραμένουν και εργάζονται μαθητές/τριες και εκπαιδευτικοί πολλές ώρες. Φροντίδα όλων να διατηρούνται οι χώροι καθαροί.

Για τη συμμετοχή των μαθητών/τριών στη διατήρηση της ποιότητας των σχολικών χώρων, καθώς και για την ελαχιστοποίηση των καταστροφών ακολουθούνται τα εξής:

- Βελτιστοποίηση της αισθητικής των αιθουσών με συχνή ανάρτηση ομαδικών εργασιών των μαθητών/τριών.
- Διαρκής επιτήρηση - επίβλεψη των σχολικών χώρων από τους εφημερεύοντες εκπαιδευτικούς και συχνοί έλεγχοι με στόχο την άμεση επισήμανση και αποκατάσταση των φθορών.
- Αυξημένη προσοχή στον ψηφιακό εξοπλισμό του σχολείου.

- Υλοποίηση προγραμμάτων για την ανάπτυξη της συνυπευθυνότητας και της αίσθησης του ανήκειν.
- Σε περιπτώσεις επαναλαμβανόμενης και εκούσιας φθοράς ενημερώνονται άμεσα οι γονείς με σκοπό τον συντονισμό ενεργειών για την αντιμετώπιση των ανεπιθύμητων συμπεριφορών.

Στην παρ. 6 της Υπ. Απόφασης 109697/ΓΔ4/2024 επισημαίνονται τα εξής:

«Ένας από τους στόχους του σχολείου είναι η καλλιέργεια της αίσθησης της ευθύνης στους/στις μαθητές/τριες σε ό,τι αφορά την ποιότητα του σχολικού χώρου. Καθαρά και συντηρημένα κτίρια -αίθουσες, εργαστήρια, παραρτήματα, ο αύλειος χώρος διαμορφώνουν τον περιβάλλοντα χώρο μέσα στον οποίο είναι δυνατόν να καλλιεργηθεί η ψυχή του/τις μαθητή/τριας. Φθορές, ζημιές και κακή χρήση της περιουσίας του σχολείου αποδυναμώνουν τις εκπαιδευτικές δυνατότητές του και οδηγούν στην αντίληψη της απαξίωσης της δημόσιας περιουσίας. Στις περιπτώσεις εκείνες, όπου αποδεδειγμένα η φθορά/καταστροφή, μερική ή ολική, σχολικών κτιρίων, χώρων και παραρτημάτων αυτών, καθώς και υλικοτεχνικής υποδομής και εξοπλισμού εντός αυτών, αποδίδεται σε συγκεκριμένο/η μαθητή/τρια, ο/η τελευταίος/α ελέγχεται για τη συμπεριφορά αυτή και η δαπάνη αποκατάστασης βαρύνει τον γονέα/κηδεμόνα του/της ή τον/την ίδιο/ίδια, αν είναι ενήλικος/η. Συγκεκριμένα, η Διεύθυνση της σχολικής μονάδας καλεί τον ίδιο τον/τη μαθητή/τρια που είναι ενήλικος/η ή τον γονέα/κηδεμόνα/ασκούντα την επιμέλεια στον οποίο αποδεδειγμένα αποδίδεται η ζημία και του ζητάει να την αποκαταστήσει, μέσα σε προθεσμία πέντε (5) ημερών. Στην περίπτωση που δηλώσουν ότι δεν προτίθενται να αποκαταστήσουν τη ζημία, τότε η Διεύθυνση της σχολικής μονάδας το γνωστοποιεί στον οικείο Δήμο ή στη Σχολική Επιτροπή, σύμφωνα με τα οριζόμενα στο άρθρο 28 του ν. 5056/2023. Ο Δήμος ή η Σχολική Επιτροπή οφείλει να ζητήσει και να λάβει τρεις (3) προσφορές για την αποκατάσταση της ζημίας και να διαλέξει την πιο οικονομική, συντάσσοντας προς τούτο σχετικό πρακτικό. Αφού ολοκληρωθούν οι εργασίες στη σχολική μονάδα, τότε ο οικείος Δήμος ή η Σχολική Επιτροπή που επιβαρύνθηκε με τη σχετική δαπάνη καλείται να αποστείλει το αποδεικτικό εξόφλησης είτε στον/στην ενήλικο/η μαθητή/τρια ή στους γονείς/κηδεμόνες του/ της. Τους καλεί εντός προθεσμίας πέντε (5) ημερών να καταβάλουν το ποσό σε συγκεκριμένο λογαριασμό του Δήμου ή της Σχολικής Επιτροπής και γνωστοποιώντας τους, ταυτόχρονα, ότι σε περίπτωση μη καταβολής του θα υπάρξει σχετική βεβαίωση οφειλής από την αρμόδια οικονομική υπηρεσία του Δήμου και είσπραξή της, σύμφωνα με τα οριζόμενα στον ν. 4978/2022. Σε περίπτωση άρνησης, η σχετική δαπάνη βεβαιώνεται και ακολουθεί η διαδικασία είσπραξής της.».

Διάλειμμα

Για τα θέματα της επιτήρησης των μαθητών/τριών τηρούνται χωρίς καμία παρέκκλιση όσα αναφέρονται στο ΠΔ 79/2017 (άρθρο 12), στην με αριθ. πρωτ. Φ7/118240/Δ1/09-09-2020 εγκύκλιο του Υ.ΠΑΙ.Θ., στην παράγραφο 18 του άρθρου 36 της με αρ. πρωτ. Φ.353.1/324/105657/Δ1/8-10-2002, (ΦΕΚ 1340, τ.Β') Υ.Α και στη με αρ. 2368/Γ2/9-1-2007 εγκύκλιο του ΥΠ.Π.Ε.Θ..

Λαμβάνοντας υπόψη:

α) την ανωτέρω νομοθεσία

β) τους προαύλειους χώρους που δε βρίσκονται σε ενιαίο χώρο

γ) το Τμήμα Ένταξης που λειτουργεί σε μισθωμένη αίθουσα εκτός του κυρίως διδακτηρίου, αποφασίζεται οι θύρες εισόδου-εξόδου να παραμένουν κλειστές κατά τη διάρκεια της λειτουργίας του Σχολείου και να ανοίγουν όταν και μόνο όταν υπάρχει ανάγκη. Ειδικότερα, για να διαφυλαχθεί η ασφάλεια των μαθητών/τριών και να αποτραπεί η αναίτια είσοδος και έξοδος αυτών από τον

προαύλιο χώρο του σχολείου, καθώς και η είσοδος ατόμων που ουδεμία σχέση έχουν με τη λειτουργία του, θα πρέπει να τηρούνται τα παρακάτω:

- Οι μαθητές/τριες των Δ', Ε' και ΣΤ' τάξεων να προαυλίζονται στο κάτω στεγασμένο ανατολικό προαύλιο, οι μαθητές/τριες των Α', Β', Γ' τάξεων να προαυλίζονται στο πάνω ανατολικό προαύλιο, καθώς και του Ολοήμερου, με έναν εφημερεύοντα σε κάθε προαύλιο χώρο αντίστοιχα.
- Όλοι/ες οι εκπαιδευτικοί να προσέρχονται στο σχολείο στις 8:00, να συνοδεύουν τους μαθητές/τριες στις τάξεις, μετά την προσευχή, για την έναρξη του μαθήματος, να αποχωρούν μετά τη λήξη του προγράμματος, και αφού πρώτα έχουν αποχωρήσει όλοι οι μαθητές/τριες, τη μέριμνα των οποίων έχει ο/η εκπαιδευτικός που διδάσκει την τελευταία διδακτική ώρα. Ιδιαίτερη μέριμνα αποδίδεται επίσης, στους/στις μεταφερόμενους/ες μαθητές/τριες.
- Να συνεργάζονται με τους υπόλοιπους εκπαιδευτικούς για την αποχώρηση όλων των μαθητών/τριών από τις αίθουσες κατά τα διαλείμματα, τη λήξη του πρωινού διδακτικού ωραρίου και την έναρξη του Ολοήμερου Σχολείου. Εάν ο/η μαθητής/τρια παραμείνει στην αίθουσα κατά τη διάρκεια του διαλείμματος, σε περίπτωση ατυχήματος να είναι αποκλειστικά υπεύθυνος ο εκπαιδευτικός που του επέτρεψε να παραμείνει.
- Να παρευρίσκονται ανάμεσα στους μαθητές/τριες, να διευθετούν κάθε πρόβλημα και στο Γραφείο Εκπαιδευτικών ή του Διευθυντή να πηγαίνουν οι μαθητές/τριες σε εξαιρετικές περιπτώσεις με τη συνοδεία του εφημερεύοντος ή άλλου εκπαιδευτικού.
- Να μην επιτρέπονται κατά τη διάρκεια του διαλείμματος το ποδόσφαιρο, το βόλεϊ και το μπάσκετ, γιατί οι εν λόγω δραστηριότητες θέτουν σε κίνδυνο τη σωματική ασφάλεια των μαθητών/τριών.
- Σε περίπτωση κακοκαιρίας οι μαθητές/τριες παραμένουν στις σχολικές τους τάξεις εποπτευόμενοι από τους υπεύθυνους εκπαιδευτικούς της προηγούμενης διδακτικής ώρας.

Γενικότερα, με την ολοκλήρωση κάθε διδακτικής ώρας ο/η εκπαιδευτικός εξέρχεται τελευταίος/τελευταία, αφού κλειδώσει την αίθουσα. Δεν επιτρέπεται η παραμονή των μαθητών/τριών στις αίθουσες ή στους διαδρόμους του σχολείου.

Το διάλειμμα είναι χρόνος παιχνιδιού, ανάπτυξης κοινωνικών σχέσεων αλλά και χρόνος ικανοποίησης βιολογικών αναγκών (τουαλέτα, φαγητό, νερό, πλύσιμο χεριών). Οι μαθητές/τριες αλληλοεπιδρούν, παίζουν αρμονικά και για οποιοδήποτε πρόβλημα ή δυσκολία που αντιμετωπίζουν απευθύνονται στους εφημερεύοντες εκπαιδευτικούς που βρίσκονται στο προαύλιο.

Κατά τη διάρκεια του διαλείμματος δεν επιτρέπεται οι μαθητές/τριες να εισέρχονται στο σχολικό κτίριο παρά μόνο για τουαλέτα και για περιποίηση κάποιου τραύματος, αφού προηγουμένως ενημερώσουν τον εφημερεύοντα εκπαιδευτικό. Επίσης, κατά τη διάρκεια του διαλείμματος δεν επιτρέπεται κανένας ενήλικας ή ανήλικος να παρακολουθεί, να συνομιλεί ή να δίνει αντικείμενα σε μαθητές/τριες του σχολείου από τα κάγκελα του προαυλίου χώρου. Εάν επιθυμεί να δώσει φαγητό στο παιδί του παραδίδεται αυτό από τον γονέα/κηδεμόνα σε εφημερεύοντα εκπαιδευτικό του σχολείου.

Μόλις χτυπήσει το κουδούνι για μάθημα οι μαθητές/μαθήτριες προσέρχονται στους προκαθορισμένους χώρους συγκέντρωσης για κάθε τάξη, όπου τους παραλαμβάνουν οι

εκπαιδευτικοί με τους οποίους έχουν μάθημα και τους συνοδεύουν στην αίθουσα διδασκαλίας ή στο προαύλιο σε περίπτωση που έχουν το μάθημα της Φυσικής Αγωγής.

Σχολική εργασία

Οι μαθητές και μαθήτριες παρακολουθούν και συμμετέχουν ενεργά στην καθημερινή διδακτική διαδικασία και δεν παρακωλύουν το μάθημα σεβόμενοι το δικαίωμα των συμμαθητών και συμμαθητριών τους για μάθηση. Για την απρόσκοπτη διεξαγωγή του μαθήματος φέρνουν μαζί τους καθημερινά τα απαραίτητα βιβλία και μόνο ότι είναι απαραίτητο για τη σχολική εργασία τους.

Όταν ανατίθεται στα παιδιά εργασία για το σπίτι (κατ' οίκον εργασία) αυτή είναι σχεδιασμένη από τον εκπαιδευτικό της τάξης σύμφωνα με τις ανάγκες και το επίπεδο του κάθε μαθητή και της κάθε μαθήτριας. Οι κατ' οίκον εργασίες ενίοτε αποτελούν συμπλήρωμα της εργασίας που γίνεται στην τάξη. Τα παιδιά μαθαίνουν να εργάζονται μόνο τους, να δημιουργούν, να αυτενεργούν, να είναι υπεύθυνα.

Οι γονείς/κηδεμόνες συμμετέχουν στη μελέτη του παιδιού τους, επιβλέποντάς το, βοηθώντας το να αναστοχάζεται επί των πρακτικών μελέτης του. Στόχος είναι το παιδί να μάθει να διαβάζει αυτόνομα, όσον το δυνατό νωρίτερα ακολουθώντας την πορεία της φθίνουσας καθοδήγησης. Οι γονείς/κηδεμόνες δεν διεκπεραιώνουν τις εργασίες του παιδιού αντί αυτού και αποφεύγουν να του προκαλούν άγχος. Η εμπιστοσύνη μεταξύ γονέων/κηδεμόνων και εκπαιδευτικών έχει κοινό στόχο την υγιή ανάπτυξη παιδιών με ολοκληρωμένη προσωπικότητα.

Κανένα άτομο πλην των εκπαιδευτικών δε μπορεί να παραμένει εντός του σχολικού χώρου κατά τη διάρκεια λειτουργίας της σχολικής μονάδας, συμπεριλαμβανομένων και των μελών του Διοικητικού Συμβουλίου του Συλλόγου Γονέων και Κηδεμόνων. (Άρθρο 18, ΠΔ79/2017 όπως έχει τροποποιηθεί και ισχύει). Σε περιπτώσεις που απαιτείται είσοδος τρίτων προσώπων για τις ανάγκες της υλοποίησης προγραμμάτων και δραστηριοτήτων που προάγουν την εκπαιδευτική διαδικασία, προετοιμασία σχολικών εορτών και επιμορφωτικές δράσεις η παρουσία τους προϋποθέτει τη σύμφωνη γνώμη του Συλλόγου Διδασκόντων και την ενημέρωση του Προϊσταμένου Εκπαιδευτικών Θεμάτων

Προσευχή - Εκκλησιασμός

Πριν από την έναρξη των μαθημάτων πραγματοποιείται κοινή προσευχή των μαθητών/τριών και του διδακτικού προσωπικού στον προαύλιο χώρο με ευθύνη των εφημερευόντων. Η συμμετοχή των μαθητών/τριών άλλου δόγματος στην κοινή προσευχή δεν είναι υποχρεωτική.

Ο Διευθυντής του σχολείου ή ο αναπληρωτής του, εκπροσωπώντας τον Σύλλογο Διδασκόντων, προβαίνει σε πιθανές ανακοινώσεις-οδηγίες ανά τάξη που αφορούν στην εύρυθμη λειτουργία του σχολείου και στη μαθητική ζωή της συγκεκριμένης μέρας ή και σε γενικότερα θέματα.

Ο εκκλησιασμός δύναται να πραγματοποιείται κατά την κρίση του Συλλόγου Διδασκόντων και εφόσον οι συνθήκες το επιτρέπουν ανά τακτά χρονικά διαστήματα (π.χ. μηνιαίος) ή σε εθνικές και θρησκευτικές εορτές (π.χ. 25η Μαρτίου, Χριστούγεννα, Πάσχα).

Οι ετερόδοξοι μαθητές/τριες που απολαμβάνουν το δικαίωμα της θρησκευτικής ελευθερίας, η οποία κατοχυρώνεται στο άρθρο 13 παράγραφος 1 του Συντάγματος, έχουν ευθέως βάσει της συνταγματικής αυτής διατάξεως, δικαίωμα απαλλαγής από την προσευχή και τον εκκλησιασμό, χωρίς καμία δυσμενή συνέπεια, εφόσον οι γονείς τους υποβάλουν δήλωση ότι δεν επιθυμούν, για λόγους θρησκευτικής συνείδησης, να συμμετέχουν τα τέκνα τους στην προσευχή και τον εκκλησιασμό.

Συμπεριφορά - Δικαιώματα - Υποχρεώσεις

Ο Διευθυντής

- Συμβάλλει στη δημιουργία κλίματος δημοκρατικής συμπεριφοράς των διδασκόντων/διδασκουσών και των μαθητών/μαθητριών και είναι υπεύθυνος/υπεύθυνη, σε συνεργασία με τους διδάσκοντες/ουσες, για την τήρηση της πειθαρχίας.
- Ενημερώνει τον Σύλλογο των Διδασκόντων για την εκπαιδευτική νομοθεσία, τις εγκυκλίους και τις αποφάσεις που αφορούν τη λειτουργία του Σχολείου και την εφαρμογή των προγραμμάτων εκπαίδευσης.
- Λαμβάνει μέριμνα για την εξασφάλιση παιδαγωγικών μέσων και εργαλείων, την καλή χρήση τους στη σχολική τάξη, τη λειτουργικότητα και την αντικατάστασή τους, σε περίπτωση φθοράς
- Είναι υπεύθυνος/υπεύθυνη, μαζί με τους/τις εκπαιδευτικούς, για την καθαριότητα και αισθητική των χώρων του διδακτηρίου, καθώς και για την προστασία της υγείας και ασφάλειας των μαθητών/μαθητριών.
- Απευθύνει στους διδάσκοντες/στις διδάσκουσες, όταν είναι απαραίτητο, συστάσεις με πνεύμα συναδελφικής αλληλεγγύης.
- Καλλιεργεί συνθήκες ομαδικότητας, στοχεύει στην ανάδειξη των ιδιαίτερων ικανοτήτων των εκπαιδευτικών της Σχολικής Μονάδας και σε συνεργασία με τον Σύλλογο Διδασκόντων ενισχύει και στηρίζει τους εκπαιδευτικούς στο παιδαγωγικό και διδακτικό τους έργο.

Οι εκπαιδευτικοί

- Εκπαιδεύουν τους μαθητές και τις μαθήτριες, σύμφωνα με τους σκοπούς και τους στόχους της εκπαίδευσης και μέσα στο πλαίσιο της εκπαιδευτικής πολιτικής, με την καθοδήγηση των Στελεχών της εκπαίδευσης.
- Προετοιμάζουν καθημερινά και οργανώνουν το μάθημά τους, εφαρμόζοντας σύγχρονες και κατάλληλες μεθόδους διδασκαλίας, με βάση τις ανάγκες των μαθητών/τριών και τις ιδιαιτερότητες των γνωστικών αντικειμένων.
- Συνεργάζονται με τους μαθητές/τριες, σέβονται την προσωπικότητά τους, καλλιεργούν και εμπνέουν σ' αυτούς, κυρίως με το παράδειγμά τους, δημοκρατική συμπεριφορά.
- Μεριμνούν για τη δημιουργία κλίματος αρμονικής συνεργασίας και συνεχούς και αμφίδρομης επικοινωνίας με τους γονείς/κηδεμόνες των μαθητών/τριών, και τους ενημερώνουν για τη φοίτηση, τη διαγωγή και την επίδοση των παιδιών τους.
- Φροντίζουν για την πρόοδο όλων των μαθητών/τριών τους και τους προσφέρουν παιδεία διανοητική, ηθική και κοινωνική.
- Συμβάλλουν στην εμπέδωση ενός ήρεμου, θετικού, συνεργατικού, συμπεριληπτικού, εποικοδομητικού σχολικού κλίματος.
- Ενδιαφέρονται για τις συνθήκες ζωής των μαθητών/τριών τους στην οικογένεια και στο ευρύτερο κοινωνικό περιβάλλον, λαμβάνουν υπόψη τους παράγοντες που επηρεάζουν την πρόοδο και συμπεριφορά των μαθητών/τριών τους και υιοθετούν κατάλληλες παιδαγωγικές ενέργειες, ώστε να αντιμετωπισθούν πιθανά προβλήματα.
- Ενθαρρύνουν τους μαθητές/τριες να συμμετέχουν ενεργά στη διαμόρφωση και λήψη αποφάσεων για θέματα που αφορούν τους ίδιους και το Σχολείο και καλλιεργούν τις αρχές και το πνεύμα αλληλεγγύης και συλλογικότητας.
- Συνεργάζονται με τον Διευθυντή/τη Διευθύντρια ή την Προϊσταμένη/Προϊστάμενο, τους γονείς και τα αρμόδια Στελέχη για την καλύτερη δυνατή παιδαγωγική αντιμετώπιση

προβλημάτων συμπεριφοράς, σεβόμενοι την προσωπικότητα και τα δικαιώματα των μαθητών/τριών.

- Ανανεώνουν και εμπλουτίζουν τις γνώσεις τους, σχετικά με τα διάφορα γνωστικά αντικείμενα και τις επιστήμες της αγωγής τόσο μέσω των διάφορων μορφών επιμόρφωσης και

επιστημονικής παιδαγωγικής καθοδήγησης, που παρέχονται θεσμικά από το σύστημα της οργανωμένης εκπαίδευσης, όσο και με την αυτοεπιμόρφωση.

Οι μαθητές/μαθήτριες

- Αποδίδουν σεβασμό, με τα λόγια και τις πράξεις τους, προς κάθε μέλος της σχολικής κοινότητας.
- Κατά τη διάρκεια των μαθημάτων τηρούν τους κανόνες της τάξης. Συμμετέχουν ενεργά στην καθημερινή παιδευτική διδακτική διαδικασία και δεν παρακωλύουν το μάθημα, σεβόμενοι το δικαίωμα των συμμαθητών/συμμαθητριών για μάθηση.
- Απευθύνονται στους/στις εκπαιδευτικούς και στη Διεύθυνση του Σχολείου και ζητούν τη βοήθειά τους, για κάθε πρόβλημα που τους απασχολεί και τους δημιουργεί εμπόδιο στη σχολική ζωή και πρόδοό τους
- Προσέχουν και διατηρούν καθαρούς όλους τους χώρους του Σχολείου. Ταυτόχρονα ενδιαφέρονται για το σχολικό κτίριο και την υλική περιουσία του. Επίσης, δεν καταστρέφουν τα σχολικά βιβλία που παρέχονται δωρεάν από την πολιτεία.
- Αποφεύγουν ρητά την άσκηση οποιασδήποτε μορφής βίας (σωματική, λεκτική ή ψυχολογική).
- Προσπαθούν να λύνουν τις αντιθέσεις ή διαφωνίες με διάλογο, ακολουθώντας διαδοχικά τα παρακάτω βήματα:
 1. Συζητούν άμεσα και ειρηνικά με αυτόν που έχουν τη διαφορά.
 2. Απευθύνονται στον υπεύθυνο εκπαιδευτικό τμήματος.
 3. Απευθύνονται στον/στη Διευθυντή/Διευθύντρια.
- Σε περιπτώσεις που γίνονται αποδέκτες ή παρατηρητές βίαιης λεκτικής, ψυχολογικής ή και σωματικής συμπεριφοράς, ενεργούν άμεσα και ακολουθούν τα παραπάνω βήματα.
- Συμβάλλουν στην υιοθέτηση αειφορικών πρακτικών, όπως η εξοικονόμηση ενέργειας και η ανακύκλωση υλικών.
- Στις σχολικές εκδηλώσεις και γιορτές αλλά και στις διδακτικές επισκέψεις εκτός Σχολείου ακολουθούν τους συνοδούς εκπαιδευτικούς και συμπεριφέρονται με ευγένεια και ευπρέπεια.
- Επικοινωνούν, όταν υπάρχει ανάγκη, με τους γονείς τους, μέσω των τηλεφώνων του Σχολείου, αφού ζητήσουν άδεια.

Γονείς και κηδεμόνες

Οι γονείς και κηδεμόνες οφείλουν να:

- Φροντίζουν ώστε το παιδί να έρχεται έγκαιρα και ανελλιπώς στο σχολείο και να ενημερώνουν σε περίπτωση απουσίας του.
- Διαβάζουν προσεκτικά όλες τις έντυπες ανακοινώσεις που μεταφέρουν τα παιδιά μας (ή αναρτώνται στον πίνακα ανακοινώσεων) ώστε να ενημερώνονται για θέματα λειτουργίας του Σχολείου.
- Συνεργάζονται αρμονικά σε προσωπικό επίπεδο αλλά και μέσω του Συλλόγου Γονέων με τη Διεύθυνση και τον Σύλλογο των Διδασκόντων για θέματα που αφορούν τους μαθητές/τριες.
- Ενημερώνουν έγκαιρα και προσκομίζουν τα σχετικά έγγραφα, αν υπάρχουν, για κάθε ειδικό θέμα που αντιμετωπίζουν τα παιδιά τους - θέματα υγείας, ειδικές εκπαιδευτικές ικανότητες ή ανάγκες, θέματα οικογενειακής και κοινωνικής κατάστασης - τα οποία μπορούν να επηρεάσουν

την επίδοση, τη φοίτηση και συμπεριφορά του παιδιού μας και ζητούν τη συνδρομή του σχολείου.

Γενικότερα:

- Κανένας ενήλικας δεν έχει δικαίωμα να επιπλήττει ή να τιμωρεί ή να νουθετεί άλλο παιδί εκτός της οικογένειάς του στο χώρο του σχολείου. Για οποιοδήποτε θέμα προκύψει ενημερώνεται ο δάσκαλος της τάξης ή ο διευθυντής, οι οποίοι και θα διευθετούν το θέμα.
- Κανένας ανήλικος ή ενήλικος δεν έχει δικαίωμα να βρίσκεται στο κτίριο ή στο προαύλιο του σχολείου χωρίς να έχει πάρει άδεια.
- Σε περίπτωση απουσίας μαθητή πρέπει να ενημερώνεται έγκαιρα το σχολείο, ενώ ο δάσκαλος της τάξης πρέπει να επικοινωνεί με την οικογένεια ιδιαίτερα δε σε περίπτωση μακρόχρονης ή επαναλαμβανόμενης απουσίας.

Διατάραξη της λειτουργίας του Σχολείου (άρθρο 33 του Ν.5090/2024)

Όποιος εισέρχεται σε χώρο πρωτοβάθμιας ή δευτεροβάθμιας εκπαίδευσης και με οποιονδήποτε τρόπο, ιδίως με φωνασκίες, θόρυβο, ύβρεις ή απειλές κατά του εκπαιδευτικού προσωπικού, εργαζομένων, υπαλλήλων ή μαθητών διαταράσσει τη λειτουργία του, τιμωρείται με ποινή φυλάκισης τουλάχιστον ενός (1) έτους και χρηματική ποινή και αν η πράξη συνδέεται με πρόκληση βιαιοπραγίας, με ποινή φυλάκισης τουλάχιστον δύο (2) ετών και χρηματική ποινή..

Σχολικές Εορτές - Εκδηλώσεις

Το σχολείο οργανώνει εκδηλώσεις που στοχεύουν στη σύνδεση σχολικής και κοινωνικής ζωής, στον εμπλουτισμό των γνώσεων των μαθητών/τριών, στην ευαισθητοποίηση τους σε κοινωνικά θέματα καθώς και στην απόκτηση δεξιοτήτων ζωής. Τόσο οι ενδοσχολικές εκδηλώσεις όσο και η συμμετοχή σε καινοτόμα σχολικά προγράμματα πραγματοποιούνται με πρωτοβουλία και ευθύνη των ίδιων των μαθητών/τριών νιώθοντας έτσι υπεύθυνοι/ες και αναδεικνύοντας το ταλέντο, τις κλίσεις, τις ικανότητες και τα ενδιαφέροντά τους.

Το πρόγραμμα και η διανομή των σχολικών εορτών αποφασίζονται από τον Σύλλογο Διδασκόντων και τον Διευθυντή του Σχολείου. Οι γονείς/κηδεμόνες ενημερώνονται για τον προγραμματισμό και τη διάρκεια της κάθε εκδήλωσης νωρίτερα. Τη συγκεκριμένη μέρα δε λειτουργεί ολόημερο. Οι εκπαιδευτικοί που διδάσκουν σε δύο (2) ή περισσότερα σχολεία συμμετέχουν στις εκδηλώσεις του σχολείου στο οποίο διδάσκουν τις περισσότερες ώρες.

Μετά το τέλος των εορταστικών εκδηλώσεων, οι μαθητές/τριες αποχωρούν και οι εκπαιδευτικοί μπορεί να παραμένουν στο σχολείο για να συμμετέχουν σε έκτακτες ή τακτικές συνεδριάσεις του Συλλόγου Διδασκόντων ή σε συνεδριάσεις του σχολικού συμβουλίου ή σε επιμορφωτικές/ενημερωτικές συναντήσεις με τους συντονιστές εκπαιδευτικού έργου ή για να διεκπεραιώνουν οποιοδήποτε άλλο διοικητικό έργο τους έχει ανατεθεί.

Διδακτικές επισκέψεις

Οι διδακτικές επισκέψεις προγραμματίζονται από τον/την υπεύθυνο/η του τμήματος σε συνεργασία με τον διευθυντή και εγκρίνονται από το/ Σύλλογο Διδασκόντων/Διδασκουσών. Οι γονείς/κηδεμόνες και οι μαθητές/τριες ενημερώνονται εγκαίρως για ολόκληρο το πρόγραμμα της εκδρομής.

Παιδαγωγικός έλεγχος

Τα ζητήματα μη αποδεκτής συμπεριφοράς στο σχολείο αποτελούν αντικείμενο συνεργασίας των γονέων/κηδεμόνων με τον εκπαιδευτικό/την εκπαιδευτικό υπεύθυνο της τάξης, τον Διευθυντή/τη Διευθύντρια της σχολικής μονάδας, τον Σύλλογο Διδασκόντων και τον Σύμβουλο Εκπαίδευσης, προκειμένου να υπάρξει η καλύτερη δυνατή παιδαγωγική αντιμετώπιση του θέματος. Σε κάθε περίπτωση και πριν από οποιαδήποτε απόφαση, λαμβάνεται υπόψη η βασική αρχή του σεβασμού της προσωπικότητας και των δικαιωμάτων του παιδιού. Οι σωματικές ποινές δεν επιτρέπονται.

Το σχολείο, ως φορέας αγωγής, έχει καθήκον να λειτουργεί έτσι ώστε οι μαθητές και μαθήτριες να συνειδητοποιήσουν ότι κάθε πράξη τους έχει συνέπειες, να μάθουν να αναλαμβάνουν την ευθύνη των επιλογών τους και να γίνουν υπεύθυνοι πολίτες. Αν η συμπεριφορά του μαθητή και της μαθήτριας δεν εναρμονίζεται με τα αποδεκτά πρότυπα και αποκλίνει από την τήρηση του εσωτερικού κανονισμού του σχολείου, τότε αντιμετωπίζει τον παιδαγωγικό έλεγχο, σύμφωνα με τις αρχές της ψυχολογίας και παιδαγωγικής που διέπουν την ηλικία του αλλά και τις κείμενες διατάξεις.

Οι γονείς/κηδεμόνες ενημερώνονται από το Σχολείο για την όποια μη αποδεκτή συμπεριφορά των παιδιών τους και των ενεργειών που θα αναληφθούν. Η στενή συνεργασία σχολείου- γονέων/κηδεμόνων είναι πάντα αναγκαία και επιβεβλημένη.

Γενικότερα, ισχύουν τα εξής:

- Όλα τα μέρη της σχολικής κοινότητας πρέπει να σέβονται και να τηρούν τον κανονισμό λειτουργίας του σχολείου.
- Οι μαθητές/τριες μιλούν πάντα με ευγένεια προς τους συμμαθητές τους και με σεβασμό προς τους δασκάλους και όλους όσους εργάζονται στο σχολείο.
- Οι μαθητές/τριες δεν είναι επιτρεπτό να προσβάλουν για οποιοδήποτε λόγο (π.χ. καταγωγή, θρησκεία) τους συμμαθητές/τριες τους. Δεν είναι αποδεκτό επίσης να διαδίδουν φήμες και να αποκλείουν συμμαθητές/τριες τους από ομαδικές δραστηριότητες, καθώς και να καταστρέφουν αντικείμενα τους ή πράγματα του σχολείου (π.χ. καρέκλες, θρανία).
- Στο προαύλιο οι μαθητές/τριες απαγορεύεται αυστηρά, για οποιοδήποτε λόγο, να χρησιμοποιήσουν οποιαδήποτε μορφή βίας (π.χ. σωματική, λεκτική).
- Οι μαθητές/τριες δεν επιτρέπεται να χρησιμοποιούν εντός των σχολικών χώρων – κτιρίων και υπαίθριων χώρων κινητό τηλέφωνο ή άλλη ηλεκτρονική συσκευή που διαθέτει σύστημα επεξεργασίας εικόνας και ήχου, για συνομιλία, βιντεοσκόπηση ή οποιαδήποτε άλλη χρήση. Στην παραπάνω απαγόρευση δεν εμπίπτει η χρήση ιατρικών εφαρμογών μέσω κινητού τηλεφώνου ή άλλων συσκευών, αποκλειστικά και μόνο κατόπιν σχετικής ιατρικής γνωμάτευσης. Στην περίπτωση που διαπιστωθεί η ύπαρξη εκτός τσάντας τέτοιου είδους συσκευών, η συσκευή παραδίδεται στη διεύθυνση του σχολείου, επιστρέφεται μετά το πέρας των μαθημάτων και ενημερώνονται σχετικά οι γονείς/κηδεμόνες.
- Για την αντιμετώπιση των περιπτώσεων των μαθητών/τριών που παρουσιάζουν σοβαρές μαθησιακές δυσκολίες ή/και προβλήματα συμπεριφοράς, ο/η εκπαιδευτικός της τάξης συνεργάζεται με τον Διευθυντή του σχολείου, τον εκπαιδευτικό του Τμήματος Ένταξης, τους γονείς/κηδεμόνες των μαθητών/τριών, τον Συντονιστή Εκπαιδευτικού έργου και τον Συντονιστή Ένταξιακής Εκπαίδευσης, τις υποστηρικτικές δομές Ειδικής Αγωγής και Εκπαίδευσης (ΚΕΔΑΣΥ, ΕΔΥ και τις προβλεπόμενες δομές από το εκάστοτε υφιστάμενο θεσμικό πλαίσιο) καθώς και τις αρμόδιες υπηρεσίες και τους φορείς για την προστασία και υποστήριξη των παιδιών και των οικογενειών.

Πρόληψη φαινομένων βίας και σχολικού εκφοβισμού

Σημαντικός παράγοντας στη διαδικασία πρόληψης και αντιμετώπισης φαινομένων βίας, παρενόχλησης, εξαναγκασμού και σχολικού εκφοβισμού είναι η ανάπτυξη ενός θετικού σχολικού κλίματος. Ένα θετικό και υγιές σχολικό κλίμα οφείλει να διέπεται από αμοιβαίο σεβασμό, αποδοχή της διαφορετικότητας, προώθηση της συνεργασίας με Φορείς και συνεργασία του Σχολείου με την εκάστοτε οικογένεια.

Μέτρα πρόληψης, αντιμετώπισης και επίλυσης των περιστατικών σχολικής βίας και εκφοβισμού:

i. Ορισμός υπεύθυνου/ης εκπαιδευτικού ή εκπαιδευτικών για τη σχολική βία και εκφοβισμό για δράσεις στην αρχή του σχολικού έτους, κατά τον προγραμματισμό του εκπαιδευτικού έργου.

ii. Ενημέρωση μαθητών/τριών σε επίπεδο τάξης από τον/την εκπαιδευτικό της τάξης για θέματα εκφοβισμού και βίας.

iii. Αξιοποίηση του εκπαιδευτικού προσωπικού ΕΑΕ, του ΕΕΠ -Ψυχολόγου και Κοινωνικού/ής Λειτουργού της ΕΔΥ- με τη συνεργασία των εκπαιδευτικών τάξεων και του/της εκπαιδευτικού Πληροφορικής για σχετικές ενημερώσεις σε επίπεδο τάξης. Η συνεργασία με τον/την εκπαιδευτικό Πληροφορικής κρίνεται σημαντική για το μέρος των ενημερώσεων - παρεμβάσεων που αφορούν στο διαδίκτυο, τη σωστή χρήση του και την προστασία.

iv. Ενημέρωση των γονέων και κηδεμόνων σε θέματα σχολικής βίας και εκφοβισμού και ασφάλειας στο διαδίκτυο σε συναντήσεις με το εκπαιδευτικό προσωπικό ΕΑΕ και το τη διεπιστημονική ομάδα της ΕΔΥ. Η ενημέρωση μπορεί να πραγματοποιείται στο χώρο της Σχολικής Βιβλιοθήκης σε ομάδες γονέων μαθητών - τάξεων προγραμματισμένα και χωρίς να παρακωλύεται το έργο του σχολείου.

v. Συνεργασία με δομές και υπηρεσίες όπως η Διεύθυνση Πρωτοβάθμιας Εκπαίδευσης Λακωνίας (Σύμβουλος Εκπαίδευσης παιδαγωγικής ευθύνης), το ΚΕΔΑΣΥ Λακωνίας, το Κέντρο Πρόληψης Νομού Λακωνίας «Δίαυλος» κ.λπ.

Για την αντιμετώπιση της ενδοσχολικής βίας και του εκφοβισμού έχει δημιουργηθεί ειδική ψηφιακή πλατφόρμα για υποβολή καταγγελιών (<https://stop-bullying.gov.gr/>). Στη συγκεκριμένη πλατφόρμα έχουν πρόσβαση μαθητές και γονείς, καθώς και όσοι έχουν την επιμέλεια μαθητών/τριών, οι οποίοι δύνανται να υποβάλλουν αναφορές.

Επίσης, ορίζεται συγκεκριμένο Πρωτόκολλο Διαχείρισης Ενδοσχολικής Βίας και Εκφοβισμού με σκοπό την εξέταση των αναφορών και την υποβολή προτάσεων για την αντιμετώπιση των περιστατικών σχολικής βίας (ν. 5029/2023 - Α' 55).

Αποδέκτες - υπεύθυνοι υποδοχείς σε επίπεδο σχολικής μονάδας των αναφορών για περιστατικά εκφοβισμού και ενδοσχολικής βίας που υποβάλλονται ψηφιακά είναι ο Διευθυντής ή ο Προϊστάμενος της σχολικής μονάδας και ο εκπαιδευτικός που έχει οριστεί για τον σκοπό αυτό.

Άλλα θέματα

Προσωπικά δεδομένα

Τηρείται απαρέγκλιτα η ισχύουσα νομοθεσία για τα προσωπικά δεδομένα όλων των μελών της σχολικής κοινότητας. Επιπροσθέτως, σύμφωνα με τις κείμενες διατάξεις και τον Γενικό Κανονισμό Προστασίας Δεδομένων της Ευρωπαϊκής Ένωσης (GDPR), επιβάλλεται η γραπτή συγκατάθεση των γονέων ως προς τη συλλογή, επεξεργασία και δημοσιοποίηση οπτικού υλικού των παιδιών τους.

Εμβολιασμός μαθητών/μαθητριών

Σύμφωνα με την γνωμοδότηση της Εθνικής Επιτροπής Εμβολιασμών υποχρεωτικά είναι όλα εκείνα τα εμβόλια που είναι ενταγμένα στο Εθνικό Πρόγραμμα Εμβολιασμών. Ένα από τα

δικαιολογητικά εγγραφής, αποτελεί και η επίδειξη του Βιβλιαρίου Υγείας ή άλλο στοιχείο από το οποίο αποδεικνύεται ότι έγιναν τα προβλεπόμενα εμβόλια.

Σίτιση μαθητών στο Ολοήμερο

Οι μαθητές σιτίζονται με ευθύνη των γονέων τους. Σε δέκα μαθητές προσφέρονται γεύματα από τον Δήμο Ανατ. Μάνης σύμφωνα με γραπτή δήλωση αποδοχής της διαδικασίας από τους γονείς τους.

Αποτίμηση-Ανατροφοδότηση

Ο Εσωτερικός Κανονισμός Λειτουργίας επικαιροποιείται σε τακτά χρονικά διαστήματα με τη συμμετοχική διαδικασία όλων των μελών της σχολικής κοινότητας προκειμένου να εμπλουτίζεται και να συμβαδίζει με τις νέες νομοθετικές ρυθμίσεις καθώς και να ανταποκρίνεται στις αλλαγές των συνθηκών λειτουργίας του σχολείου.

Είναι κοινά συμφωνημένος κανονισμός βασισμένος στην ισχύουσα νομοθεσία καθώς και στις σύγχρονες διδακτικές και παιδαγωγικές αρχές. Προϋπόθεση της εύρυθμης λειτουργίας του σχολείου αποτελεί η τήρησή του από όλα τα εμπλεκόμενα μέλη ώστε να διακρίνεται από πληρότητα, γενική αποδοχή και εφαρμογή. Αποτελεί θεμέλιο όπου το σχολείο χτίζει το όραμά του και πετυχαίνει τους στόχους του.

Σε περίπτωση που προκύψουν ζητήματα που δεν προβλέπονται από τον παρόντα Κανονισμό, προτείνεται συνεργασία του Διευθυντή, του Συλλόγου Διδασκόντων και του Συντονιστή Εκπαιδευτικού Έργου προκειμένου να αντιμετωπιστεί η εκάστοτε περίπτωση.

4. Επικοινωνία και Συνεργασία Γονέων/Κηδεμόνων-Σχολείου

Σημασία της επικοινωνίας και της συνεργασίας σχολείου-οικογένειας

Πολύ σημαντική παράμετρος της συνολικής λειτουργίας του Σχολείου και του κλίματος που δημιουργείται είναι η επικοινωνία και η εποικοδομητική συνεργασία με τους γονείς/κηδεμόνες των μαθητών/μαθητριών και με τον Σύλλογό Γονέων. Η εμπιστοσύνη του παιδιού στο σχολείο ενισχύεται από τη θετική στάση των γονέων/κηδεμόνων προς το Σχολείο και τον εκπαιδευτικό.

Για οποιοδήποτε αίτημά τους οι γονείς/κηδεμόνες απευθύνονται στο δάσκαλο/στη δασκάλα της τάξης. Σε περίπτωση που δεν υπάρξει κοινά αποδεκτή λύση ή συνεννόηση, απευθύνονται στον Διευθυντή/στη Διευθύντρια ή στην Προϊσταμένη/στον Προϊστάμενο του Σχολείου.

Διαδικασίες ενημέρωσης και επικοινωνίας Σχολείου και γονέων/κηδεμόνων

Οι συναντήσεις για ενημέρωση των γονέων/κηδεμόνων με τους εκπαιδευτικούς προγραμματίζονται με απόφαση του Συλλόγου Διδασκόντων:

- Στην αρχή του διδακτικού έτους, όπου λαμβάνει χώρα ενημέρωση για ζητήματα που αφορούν στην εύρυθμη λειτουργία του σχολείου.
- Μια φορά τουλάχιστον το μήνα σε προκαθορισμένη από τον/την εκπαιδευτικό του τμήματος ημέρα και ώρα, για θέματα που αφορούν στην αγωγή και πρόοδο των μαθητών/μαθητριών.
- Κάθε φορά που ο/η εκπαιδευτικός της τάξης κρίνει αναγκαία μια έκτακτη συνάντηση
- Κατά την επίδοση του Ελέγχου προόδου ανά τρίμηνο.

Εντός δέκα (10) ημερών από τη λήξη του τριμήνου, πραγματοποιείται παιδαγωγική συνάντηση του/της εκπαιδευτικού της τάξης με τους γονείς/κηδεμόνες των μαθητών/μαθητριών, προκειμένου να ενημερωθούν για την πρόοδο των παιδιών τους.

- Κατά την ολοκλήρωση του σχολικού έτους για τους τίτλους προόδου – σπουδών.

Η είσοδος των γονέων/κηδεμόνων στο σχολικό χώρο επιτρέπεται μόνο κατά τις προβλεπόμενες ώρες συναντήσεων με τους εκπαιδευτικούς των τάξεων.

Οι γονείς-κηδεμόνες οφείλουν να επικαιροποιούν τα στοιχεία επικοινωνίας τους, και να ενημερώνουν άμεσα τους εκπαιδευτικούς για κάθε αλλαγή, ώστε το Σχολείο να έχει τα ισχύοντα τηλέφωνα τους και τις έγκυρες ηλεκτρονικές διευθύνσεις τους για την αποστολή ενημερωτικών σημειωμάτων ή/και βεβαιώσεων για την πραγματοποίηση εκπαιδευτικών εκδρομών, για την παρακολούθηση εκπαιδευτικών θεαμάτων κ.λπ.. Επίσης, οι γονείς/κηδεμόνες θα πρέπει τακτικά να επισκέπτονται την ιστοσελίδα του Σχολείου, εφόσον υπάρχει, και να ενημερώνονται υπεύθυνα και γρήγορα για τα θέματα του Σχολείου. Τέλος, οι γονείς/κηδεμόνες θα πρέπει να έχουν φροντίσει είτε οι ίδιοι ή πρόσωπα που έχουν εξουσιοδοτήσει να είναι άμεσα διαθέσιμοι σε επικείμενες έκτακτες περιπτώσεις.

Ψηφιακή Ενημέρωση γονέων/κηδεμόνων

Δίνεται η δυνατότητα στους γονείς/κηδεμόνες να ενημερώνονται ηλεκτρονικά για τις απουσίες, τη βαθμολογία των μαθητών/τριών και ανακοινώσεις που αφορούν την σχολική μονάδα μέσω της ηλεκτρονικής εφαρμογής «e-Parents» (<https://eschools.minedu.gov.gr/>). Η πλατφόρμα θα δώσει στον/στην πολίτη-κηδεμόνα ένα ζωντανό και μόνιμο δίαυλο επικοινωνίας με το σχολείο, μέσω του οποίου ο/η κηδεμόνας θα αλληλεπιδρά με την σχολική μονάδα. Οι διαθέσιμες υπηρεσίες που περιλαμβάνονται στην πρώτη έκδοση του υποσυστήματος «e-Parents», οργανωμένες ανά ρόλο χρήστη, είναι οι εξής: Ανακοινώσεις και Ειδοποιήσεις Σχολικής Μονάδας, Απουσίες Μαθητή, Βαθμολογίες Μαθητή.

Ψηφιακή Βεβαίωση Φοίτησης

Οι γονείς/κηδεμόνες των μαθητών/τριών έχουν τη δυνατότητα έκδοσης Βεβαίωσης Φοίτησης των εξαρτώμενων τέκνων τους μέσω της Ενιαίας Ψηφιακής Πύλης της Δημόσιας Διοίκησης (<https://www.gov.gr/ipiresies/ekpaideuse/eggraphe-se-skholeio/attending-school>).

Σύλλογος Γονέων και Κηδεμόνων

Οι γονείς/κηδεμόνες των μαθητών και μαθητριών κάθε Σχολείου συγκροτούν τον Σύλλογο Γονέων & Κηδεμόνων, που φέρει την επωνυμία του σχολείου και συμμετέχουν αυτοδικαίως σε αυτόν. Ο Σύλλογος Γονέων & Κηδεμόνων είναι ένας σημαντικός θεσμός, αποτελεί αναπόσπαστο μέρος της Σχολικής Κοινότητας και για αυτό είναι σημαντική η συμμετοχή όλων των γονέων/κηδεμόνων. Βρίσκεται σε άμεση συνεργασία με τον Διευθυντή/Διευθύντρια, Προϊστάμενο/Προϊστάμενη, τον Σύλλογο Διδασκόντων του σχολείου, αλλά και με τον Πρόεδρο/την Πρόεδρο της Σχολικής Επιτροπής του Δήμου.

Σχολικό Συμβούλιο

Σε κάθε σχολική μονάδα της δημόσιας Πρωτοβάθμιας και Δευτεροβάθμιας εκπαίδευσης λειτουργεί επταμελές Σχολικό Συμβούλιο, το οποίο συγκροτείται με απόφαση του Διευθυντή ή του Προϊσταμένου της σχολικής μονάδας και αποτελείται από:

Τον Διευθυντή ή Προϊστάμενο της σχολικής μονάδας, ο οποίος είναι ο Πρόεδρος του Σχολικού Συμβουλίου. Ο Διευθυντής αναπληρώνεται από τον Υποδιευθυντή της σχολικής μονάδας και, σε περίπτωση που δεν υπάρχει Υποδιευθυντής, από εκπαιδευτικό της σχολικής μονάδας που διαθέτει, κατά προτίμηση, δώδεκα (12) τουλάχιστον έτη προϋπηρεσίας. Ο εκπαιδευτικός που αναπληρώνει τον Διευθυντή ή τον Προϊστάμενο, καθορίζεται με απόφαση του Διευθυντή ή Προϊσταμένου της σχολικής μονάδας.

- Δύο (2) εκπρόσωπους του οικείου Δήμου, οι οποίοι ορίζονται από το Δημοτικό Συμβούλιο. Ο ένας εκ των δύο αυτών εκπροσώπων είναι αιρετός εκπρόσωπος του οικείου Δήμου, ο οποίος είναι ο

Αντιπρόεδρος του Σχολικού Συμβουλίου. Ο έτερος εκπρόσωπος είναι υπάλληλος της Διεύθυνσης ή του Τμήματος Παιδείας του οικείου Δήμου.

- Τρεις (3) εκπαιδευτικούς της σχολικής μονάδας με τους νόμιμους αναπληρωτές τους. Οι ως άνω εκπαιδευτικοί και οι αναπληρωτές τους ορίζονται κατά πλειοψηφία από τον Σύλλογο Διδασκόντων της σχολικής μονάδας.

- Έναν (1) εκπρόσωπο του Συλλόγου Γονέων, με τον νόμιμο αναπληρωτή του, οι οποίοι προτείνονται κατά πλειοψηφία από το Διοικητικό Συμβούλιο του Συλλόγου Γονέων.

Το Σχολικό Συμβούλιο συνεδριάζει νόμιμα με όσα μέλη του είναι παρόντα.

Το Σχολικό Συμβούλιο συνεδριάζει υποχρεωτικά τουλάχιστον μία φορά ανά δύο (2) μήνες και εκτάκτως, όποτε κρίνεται απαραίτητο, από τον Διευθυντή της σχολικής μονάδας και έχει τις ακόλουθες αρμοδιότητες:

- Εισηγείται στον Διευθυντή ή στον Προϊστάμενο και στον Σύλλογο Διδασκόντων σχέδια δράσης της σχολικής μονάδας που αφορούν ενδεικτικώς στην οργάνωση και λειτουργία της, στην υποστήριξη του εκπαιδευτικού έργου, στις συνθήκες υγιεινής, στην επικοινωνία μεταξύ των εκπαιδευτικών, των μαθητών και των γονέων/κηδεμόνων τους, καθώς και κάθε άλλο θέμα αναφορικά με την ταυτότητα και τον προσανατολισμό της σχολικής μονάδας,

- Εισηγείται στον Διευθυντή ή στον Προϊστάμενο και στον Σύλλογο Διδασκόντων συγκεκριμένο σχέδιο αντιμετώπισης των κρίσεων που εμφανίζονται εντός της σχολικής μονάδας και τους υποστηρίζουν κατά την υλοποίησή του,

- Συμβάλλει στη διοργάνωση εκπαιδευτικών επισκέψεων, εκδρομών και εκδηλώσεων κάθε είδους και συνεργάζεται με φορείς της τοπικής κοινωνίας για την υλοποίησή τους,

- Συνεργάζεται με τον Σύλλογο Γονέων της σχολικής μονάδας και με τους εκπροσώπους του Δήμου στη σχολική επιτροπή ιδίως στα θέματα που σχετίζονται με την υλικοτεχνική υποδομή της σχολικής μονάδας, τη χρηματοδότηση αυτής από άλλες πηγές, πλην της τακτικής κρατικής επιχορήγησης, καθώς και τη διοργάνωση και τον συντονισμό δραστηριοτήτων κάθε είδους στην τοπική κοινωνία,

- Συνεργάζεται με τον Σύλλογο Γονέων, τον Δήμο, τους εκπροσώπους των μαθητικών κοινοτήτων, καθώς και τους εκπροσώπους αποφοίτων της σχολικής μονάδας, εφόσον υπάρχει σύλλογος αποφοίτων, όσον αφορά στα θέματα που σχετίζονται με την προσφορά της σχολικής μονάδας στην τοπική κοινωνία».

Η σημασία της σύμπραξης όλων

Ένα ανοιχτό, συνεργατικό, συμπεριληπτικό και δημοκρατικό Σχολείο έχει ανάγκη από τη σύμπραξη όλων των μαθητών/μαθητριών, εκπαιδευτικών, Διευθυντή/Διευθύντριας, ή Προϊσταμένης/Προϊσταμένου, Συλλόγου Γονέων και Κηδεμόνων, Σχολικής Επιτροπής, Τοπικής Αυτοδιοίκησης, για να επιτύχει στην αποστολή του.

5. Πολιτική του σχολείου προστασίας από πιθανούς κινδύνους

Αντιμετώπιση έκτακτων αναγκών

Οι φυσικές καταστροφές παρουσιάζουν αυξητική τάση τα τελευταία χρόνια με ποικίλες συνέπειες στο ανθρωπογενές περιβάλλον. Οι σχολικές μονάδες, ως λειτουργικοί χώροι φιλοξενίας και δραστηριοποίησης ευάλωτης ομάδας του πληθυσμού, απαιτούν αυξημένο βαθμό ετοιμότητας έναντι των κινδύνων αυτών.

Για την προστασία από σεισμούς και συνοδά φυσικά φαινόμενα επικαιροποιείται τακτικά το Σχέδιο Μνημονίου Ενεργειών για τη διαχείριση του Σεισμικού Κινδύνου και υλοποιούνται ασκήσεις ετοιμότητας κατά τη διάρκεια του σχολικού έτους.

Ο Διευθυντής/η Διευθύντρια ή ο Προϊστάμενος/η Προϊσταμένη του σχολείου, στην αρχή του σχολικού έτους και σε συνεργασία με τον Σύλλογο Διδασκόντων, προβαίνει σε όλες τις απαιτούμενες ενέργειες που προβλέπονται για την αντιμετώπιση των έκτακτων αναγκών εντός του σχολικού χώρου. Επίσης ενημερώνουν τους μαθητές/μαθήτριες για τους βασικούς κανόνες και τρόπους αντίδρασης κατά την εκδήλωση των φαινομένων αυτών.

Διευκρινίζεται ότι οι μαθητές/μαθήτριες δεν αποχωρούν από το σχολείο μόνοι τους αλλά παραδίδονται στους γονείς/κηδεμόνες τους ή σε άλλα πρόσωπα που οι γονείς/κηδεμόνες έχουν ορίσει γραπτώς για τον σκοπό αυτό.

Τέλος, σε καταστάσεις πανδημίας ή ακραίων-επικίνδυνων φαινομένων οι εκπαιδευτικοί, μαθητές/μαθήτριες, γονείς/κηδεμόνες, Διευθυντές/Διευθύντριες, Προϊστάμενοι/Προϊσταμένες οφείλουν να συμμορφώνονται και να ακολουθούν ρητά τις οδηγίες που εκδίδουν οι εκάστοτε αρμόδιοι φορείς/υπηρεσίες: π.χ. ΕΟΔΥ, ΥΠΑΙΘ, Υπουργείο Πολιτικής Προστασίας, κ.λ.π. για την εύρυθμη λειτουργία της σχολικής μονάδας και την ασφάλεια των μελών της.

Χώρος συγκέντρωσης σε περίπτωση ανάγκης

Ενδεικτικό παράδειγμα:

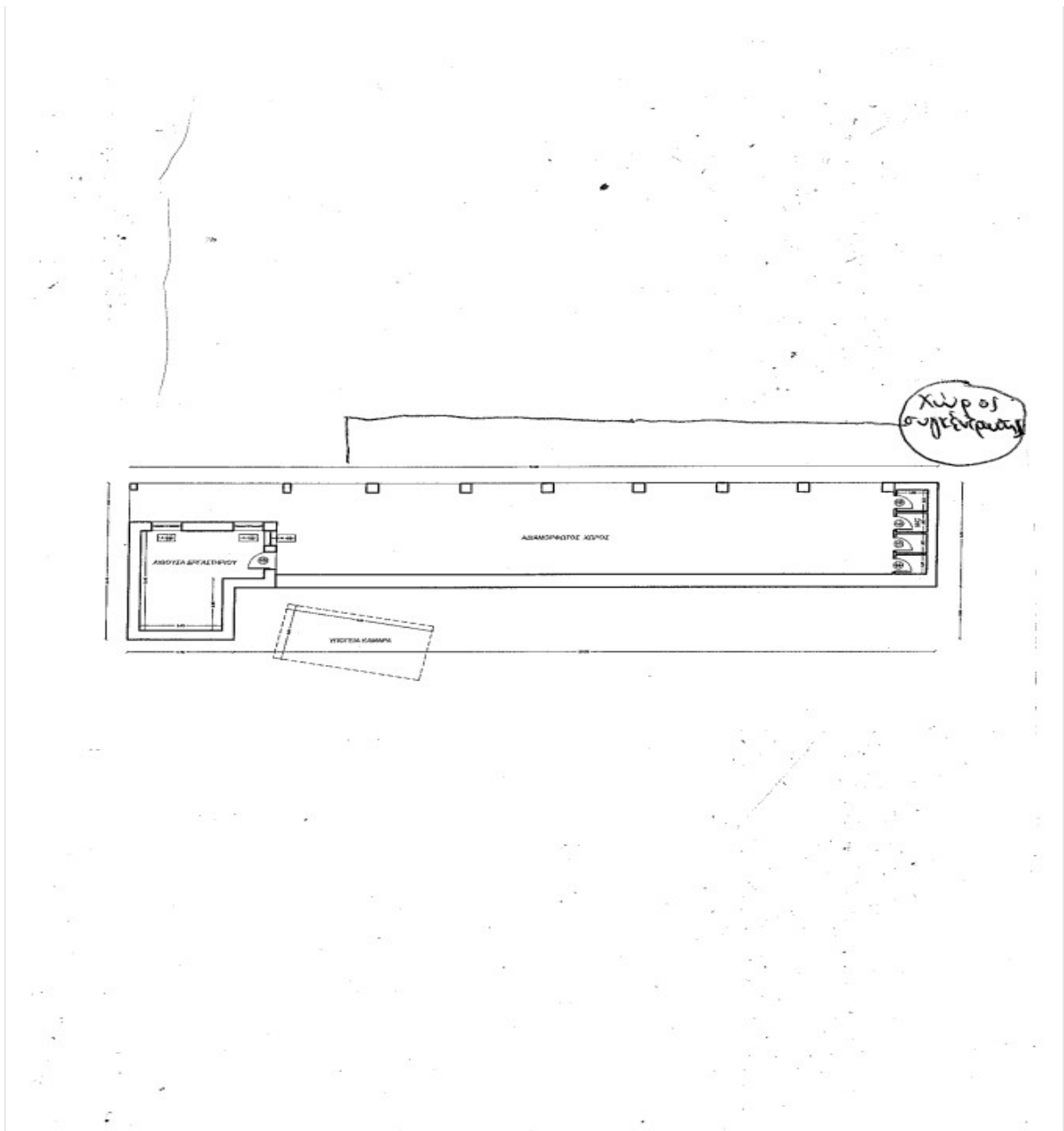

Ειδικό σχέδιο αποχώρησης λόγω έκτακτων συνθηκών

Σε περίπτωση έκτακτης ανάγκης, για την ασφάλεια των παιδιών έχει καταρτιστεί σχέδιο διαφυγής και πραγματοποιούνται ασκήσεις ετοιμότητας.

6. Εσωτερικός Κανονισμός Λειτουργίας- Διαδικασίες διασφάλισης της εφαρμογής του

Ο κοινά συμφωνημένος Κανονισμός βασίζεται στην ισχύουσα νομοθεσία και στις σύγχρονες παιδαγωγικές και διδακτικές αρχές. Η τήρησή του από όλους τους παράγοντες του Σχολείου (μαθητές/τριες, εκπαιδευτικούς, άλλο επιστημονικό προσωπικό, γονείς/κηδεμόνες, βοηθητικό προσωπικό) με αμοιβαίο σεβασμό στον διακριτό θεσμικό ρόλο τους αποτελεί προϋπόθεση της εύρυθμης λειτουργίας του σχολείου και είναι το θεμέλιο πάνω στο οποίο μπορεί το Σχολείο να οικοδομήσει για να πετύχει τους στόχους και το όραμά του.

Θέματα που ανακύπτουν και δεν προβλέπονται από τον Κανονισμό, αντιμετωπίζονται κατά περίπτωση από τον Διευθυντή/την Διευθύντρια και τον Σύλλογο Διδασκόντων, σύμφωνα με τις

αρχές της παιδαγωγικής επιστήμης και την κείμενη εκπαιδευτική νομοθεσία, σε πνεύμα συνεργασίας με όλα τα μέλη της σχολικής κοινότητας.

Οι γονείς/κηδεμόνες των μαθητών και μαθητριών ενημερώνονται ηλεκτρονικά σχετικά με τον κανονισμό του σχολείου.

Γύθιο 18 Σεπτεμβρίου 2024

Ο Διευθυντής

Φουρίδης Ιωάννης

Εγκρίνεται

Σύμβουλος Εκπαίδευσης

Διευθυντής Εκπαίδευσης.

.....

.....

Ημερομηνία:

Ημερομηνία:

Πηγές

Νομοθετικές ρυθμίσεις

- Ν.4692/2020, «Αναβάθμιση του Σχολείου και άλλες διατάξεις»
- ΠΔ 79/2020, «Οργάνωση και λειτουργία νηπιαγωγείων και δημοτικών σχολείων»
 - Προγραμματισμός εκπαιδευτικού έργου Νηπιαγωγείων και Δημοτικών Σχολείων για το σχολικό έτος 2019-2020 ([Η Εγκύκλιος για Νηπιαγωγεία σε μορφή pdf](#), [Η Εγκύκλιος για Δημοτικά Σχολεία σε μορφή pdf](#))
- Καθηκοντολόγιο Εκπαιδευτικών (ΦΕΚ 1340/2002 – Φ.353.1/324/105657/Δ1/2002)

Άλλες πηγές

- Σχολικός Οδηγός - Για τους γονείς και κηδεμόνες των μαθητών και μαθητριών των Δημόσιων Νηπιαγωγείων και Δημοτικών Σχολείων - Υπουργείο Παιδείας και Θρησκευμάτων
- Διεθνής Σύμβαση για τα Δικαιώματα του Παιδιού (1989) - Συνήγορος του Παιδιού

Ενδεικτικοί εσωτερικοί κανονισμοί σχολείων:

- 6ο Δημοτικό Σχολείο Βριλησίων [ανάκτηση 31/8/2020, [σύνδεσμος](#)]
- 6ο Δημοτικό Σχολείο Καλύμνου [ανάκτηση 31/08/2020, [σύνδεσμος](#)]
- 1ο Δημοτικό Σχολείο Άργους Ορεστικού [ανάκτηση 31/08/2020: [σύνδεσμος](#)]
- Πρότυπο Γυμνάσιο Αναβρύτων [ανάκτηση 31/08/2020, [σύνδεσμος](#)]