

2024/2025

Εσωτερικός Κανονισμός
Λειτουργίας

13^ο Νηπιαγωγείο
Ρεθύμνου

ΤΑΥΤΟΤΗΤΑ ΤΟΥ ΣΧΟΛΕΙΟΥ		
	13ο 2 /θέσιο Νηπιαγωγείο Ρεθύμνου	Διεύθυνση Π/θμιαςΕκπαίδευσης Ν.Ρεθύμνης
	Κωδικός Σχολείου (Υ.ΠΑΙ.Θ.Α):	9410266

ΣΤΟΙΧΕΙΑ			
Εδρα του Σχολείου (διεύθυνση)		Καποδιστρίου 43,Καλλιθέα,Ρέθυμνο,74133	
Τηλέφωνο	2831022467		
e-mail:	mail@13nip-rethymn.reth.sch.gr	Ιστοσελίδα	https://13nipiagogeioareth.weebly.com/
		Blog	https://blogs.sch.gr/13nipreth/
Προϊστάμενη Σχολικής Μονάδας		Φανουργιάκη Άννα	
Πρόεδρος Συλλόγου Γονέων/Κηδεμόνων		Καλλέργη Χρυσή	

Περιεχόμενα

1, Εισαγωγή -Εσωτερικός Κανονισμός Λειτουργίας	5
1.1 Σύνταξη, έγκριση και τήρηση του Κανονισμού	5
1.2 Βασικές αρχές και στόχοι του Εσωτερικού Κανονισμού Λειτουργίας	6
1.3 Ταυτότητα και όραμα του σχολείου μας	7
2. Λειτουργία του Σχολείου.....	7
2.1. Διδακτικό ωράριο	7
2.2. Προσέλευση και αποχώρηση μαθητών/μαθητριών	9
2.3. Ωρολόγιο Πρόγραμμα του Σχολείου	10
3. Σχολική και Κοινωνική ζωή.....	11
3.1. Φοίτηση	11
3.2. Ποιότητα του σχολικού χώρου	12
3.3. Διάλειμμα	13
3.4. Σχολικό πρόγραμμα.....	14
4. Συμπεριφορά - Δικαιώματα - Υποχρεώσεις.....	14
5. Συμπεριφορά μαθητών/τριων-Παιδαγωγικός Έλεγχος	19
5.1. Πρόληψη φαινομένων Βίας και Σχολικού εκφοβισμού	20
6.1. Πολιτική προστασία Προσωπικών δεδομένων του σχολείου	21
6.2 Σχολικές Εκδηλώσεις - Δραστηριότητες.....	21
6.3. Εκπαιδευτικές εκδρομές/ επισκέψεις/ εκδηλώσεις.....	22
6.4 Βιβλιοθήκη	22
6.5 Προετοιμασία γεύματος-Γεύμα.....	23
6.6 Κεράσματα	23
6.7. Χρήση κινητών τηλεφώνων και ηλεκτρονικών συσκευών	23
6.8 Εμβολιασμός μαθητών/τριών και Φαρμακευτική αγωγή μαθητών/τριών εντός σχολικού ωραρίου	24
7.1. Σημασία της επικοινωνίας και της συνεργασίας σχολείου-οικογένειας.....	24
7.2. Διαδικασίες ενημέρωσης και επικοινωνίας Σχολείου και γονέων/κηδεμόνων	25
7.3. Σύλλογος Γονέων και Κηδεμόνων	26
7.4. Σχολικό Συμβούλιο	26
8. Πολιτική του σχολείου προστασίας από πιθανούς κινδύνους.....	27
8.1. Αντιμετώπιση έκτακτων αναγκών.....	27
9. Νέα Ψηφιακά Εργαλεία.....	30
9.1. Ψηφιακή Βεβαίωση Φοίτησης.....	30

9.2. Ψηφιακή Πλατφόρμα για την αντιμετώπιση της ενδοσχολικής βίας και των φαινομένων εκφοβισμού	30
9.3. Ψηφιακή Ενημέρωση γονέων/κηδεμόνων.....	31
9.4. Ψηφιακό Βιβλίο Πράξεων Συλλόγου Διδασκόντων	31
10. Ανατροφοδότηση – Προτάσεις βελτίωσης.....	32
Πηγές	34
Ενδεικτική Βιβλιογραφία	34

1, Εισαγωγή -Εσωτερικός Κανονισμός Λειτουργίας

Με τον όρο Εσωτερικός Κανονισμός Λειτουργίας του σχολείου, σύμφωνα με το νέο ΦΕΚ 5387/26-9-2024, με τη δημοσιοποίηση του οποίου παύει να ισχύει η προηγούμενη υπουργική απόφαση με αριθμό 13423/ΓΔ4/04-02-2021, νοείται το σύνολο των όρων και των κανόνων που αποτελούν προϋποθέσεις για να πραγματοποιείται ανενόχλητα, μεθοδικά και αποτελεσματικά το έργο του σχολείου. Επιπλέον, ο Εσωτερικός Κανονισμός Λειτουργίας του σχολείου αποτελεί σημαντικό παιδαγωγικό μέσο που βοηθά στην ομαλή σχολική ζωή, στη συνεργασία, στην αλληλεγγύη, στον δημοκρατικό διάλογο και στην αποδοχή της διαφορετικότητας.

Σκοπός του Εσωτερικού Κανονισμού Λειτουργίας του σχολείου είναι η θεμελίωση ενός πλαισίου που υποστηρίζει το εκπαιδευτικό έργο συμβάλλοντας στην απρόσκοπτη συμμετοχή όλων στην εκπαιδευτική διαδικασία, στη διαμόρφωση κλίματος που στηρίζει την ολόπλευρη ανάπτυξη της προσωπικότητας των μαθητών/τριών καλλιεργώντας δεξιότητες, όπως η δημιουργικότητα, ο αυτοέλεγχος, η συνεργασία, η ενσυναίσθηση, η αλληλεγγύη, ο αμοιβαίος σεβασμός, η αποδοχή της διαφορετικότητας, η περιβαλλοντική συνείδηση, και στην εξασφάλιση της σωματικής ασφάλειας και της συναισθηματικής πλήρωσης όλων των μελών της σχολικής κοινότητας.

1.1 Σύνταξη, έγκριση και τήρηση του Κανονισμού

Ο Εσωτερικός Κανονισμός Λειτουργίας συντάσσεται ύστερα από εισήγηση της Προϊσταμένης της σχολικής μονάδας και με τη συμμετοχή όλων των μελών του Συλλόγου Διδασκόντων, των μελών του Διοικητικού Συμβουλίου του Συλλόγου Γονέων και Κηδεμόνων, καθώς και εκπροσώπου του οικείου Δήμου.

Ο Εσωτερικός Κανονισμός Λειτουργίας κοινοποιείται στην οικεία Διεύθυνση Εκπαίδευσης, εγκρίνεται από την Σύμβουλο Εκπαίδευσης Παιδαγωγικής Ευθύνης του Σχολείου και τον Διευθυντή Π/θμιας Εκπαίδευσης Ν.Ρεθύμνης. Ο Εσωτερικός Κανονισμός Λειτουργίας κάθε σχολικής μονάδας κοινοποιείται σε όλους τους γονείς/κηδεμόνες και αναρτάται στον ιστότοπο του σχολείου, αμέσως μετά την έγκριση αυτού. Η ακριβής τήρησή του αποτελεί ευθύνη και υποχρέωση της

Διεύθυνσης του σχολείου, των εκπαιδευτικών, των μαθητών/τριών και των γονέων/κηδεμόνων/ασκούντων την επιμέλεια.

1.2 Βασικές αρχές και στόχοι του Εσωτερικού Κανονισμού

Λειτουργίας

Ο Κανονισμός, περιλαμβάνει όρους και κανόνες, κατανομή αρμοδιοτήτων και ευθυνών, δικαιωμάτων και υποχρεώσεων, για όλα τα μέλη της σχολικής κοινότητας, έτσι ώστε να διαμορφώνεται στο σχολείο ένα παιδαγωγικό και διδακτικό κλίμα που διευκολύνει την απρόσκοπτη, μεθοδική και αποτελεσματική λειτουργία του. Ταυτόχρονα οι δυσκολίες και τα προβλήματα που προκύπτουν αντιμετωπίζονται από τα μέλη της σχολικής κοινότητας ως προκλήσεις και ευκαιρίες βελτίωσης, ανάπτυξης και ενδυνάμωσης παιδαγωγικών, διδακτικών, και άλλων πρακτικών.

Βασικοί στόχοι του Κανονισμού είναι οι μαθητές/μαθήτριες να διαμορφώσουν την προσωπικότητά τους, να διαπαιδαγωγηθούν με τον καλύτερο δυνατό τρόπο, αναπτύσσοντας δεξιότητες οι οποίες έχουν βασικό και κυρίαρχο ρόλο στη μαθησιακή διαδικασία και ταυτόχρονα αποτελούν δεξιότητες ζωής, όπως η δημιουργικότητα, ο αυτοέλεγχος, η συναίσθηση της ευθύνης, η συνεργασία, η ενσυναίσθηση, η αλληλεγγύη, ο αμοιβαίος σεβασμός, η αλληλοκατανόηση, η αποδοχή της διαφορετικότητας, ο σεβασμός όλων σε κοινούς συμφωνημένους κανόνες, η περιβαλλοντική συνείδηση, η προστασία της υγείας, καθώς και η εδραίωση της ισότητας, της αλληλεγγύης και της δημοκρατίας.

Μέσω των συμφωνημένων αρχών/κατευθύνσεων του Κανονισμού του Νηπιαγωγείου, επιδιώκεται:

- Να εξασφαλίζεται ένα υποστηρικτικό πλαίσιο για να πραγματοποιείται με επιτυχία το εκπαιδευτικό έργο και η απρόσκοπτη συμμετοχή όλων των μαθητών/μαθητριών στην εκπαιδευτική διαδικασία.
- Να αναπτύσσεται κατάλληλο κλίμα για την ανάπτυξη της προσωπικότητας του/της κάθε μαθητή/μαθήτριας αλλά και όλων των μελών της σχολικής κοινότητας.
- Να διασφαλίζεται η σωματική και ψυχική υγεία όλων των μελών της σχολικής κοινότητας.
- Να δημιουργείται πλαίσιο συνθηκών για ουσιαστική μάθηση και εργασία.

1.3 Ταυτότητα και όραμα του σχολείου μας

Το 13ο Νηπιαγωγείο Ρεθύμνου ανήκει στη Διεύθυνση Πρωτοβάθμιας Εκπαίδευσης Ρεθύμνου .Στεγάζεται στο ισόγειο ενός κτιρίου στην οδό Καποδιστρίου 43 και συστεγάζεται με το 9ο Νηπιαγωγείο Ρεθύμνου.

Όραμά μας είναι η δημιουργία ενός χαρούμενου, δημοκρατικού σχολείου, στο οποίο όλα τα μέλη της σχολικής κοινότητας, μαθητές, εκπαιδευτικοί και γονείς θα συνεργάζονται με ζήλο , ελευθερία και δημιουργικότητα, μέσα σε ένα κλίμα αλληλεπίδρασης και δημοκρατικότητας. Ενός ανοιχτού στην κοινωνία σχολείου το οποίο μέσα από σύγχρονες μεθόδους διδασκαλίας, καλό προγραμματισμό και αρμονική συνεργασία μεταξύ γονιών - σχολείου θα στοχεύει στην ολόπλευρη ανάπτυξη του κάθε παιδιού, δίνοντας έμφαση όχι μόνο στην απόκτηση γνώσεων αλλά και στη κοινωνικοσυναισθηματική και ψυχοκινητική του ολοκλήρωση, παρέχοντάς του τα εφόδια να χαίρεται το παρόν και να προετοιμαστεί κατάλληλα για το μέλλον.

Οι μαθητές αξιοποιώντας τις ικανότητες τους θα μάθουν πώς να μαθαίνουν, πώς να εφαρμόζουν αυτά που έμαθαν, πώς να συνεργάζονται και να συνυπάρχουν με τους άλλους ως ολοκληρωμένες προσωπικότητες σε ένα ανοιχτό εκπαιδευτικό περιβάλλον ασφάλειας,αποδοχής και αναγνώρισης.

Μέσα από την ομαδοσυνεργατική μάθηση, τη βιωματική εκπαίδευση, τη χρήση καινοτόμων μεθόδων διδασκαλίας και την αξιοποίηση σύγχρονων εκπαιδευτικών και ψηφιακών εργαλείων έχουμε ως στόχο να καλλιεργήσουμε τη συνεργασία ,τη δημιουργικότητα ,την επικοινωνία και την κριτική σκέψη ώστε να προάγουμε τις δεξιότητες που είναι απαραίτητες για τη κοινωνία του 21ου αιώνα.

2. Λειτουργία του Σχολείου

2.1. Διδακτικό ωράριο

Η έναρξη, η λήξη, η διάρκεια μαθημάτων του βασικού υποχρεωτικού προγράμματος και του ολοήμερου νηπιαγωγείου, τα διαλείμματα, ο χρόνος διδασκαλίας ανά

διδασκτική ώρα καθώς και η έναρξη και λήξη του διδασκτικού έτους καθορίζονται από τις κείμενες διατάξεις και αποφάσεις του Υ.ΠΑΙ.Θ.Α. Ανακοινώνονται στους γονείς με την έναρξη του διδασκτικού έτους με σχετικό έντυπο και παράλληλα αναρτώνται στην ιστοσελίδα του Νηπιαγωγείου.

Το τρέχον σχολικό έτος 2024-25 στο νηπιαγωγείο μας λειτουργούν δύο τμήματα Υποχρεωτικού προγράμματος και δυο τμήματα Προαιρετικού ολοήμερου .

Εκπαιδευτικοί που διδάσκουν :

- Τμήμα Πρόωρης Υποδοχής: Υπεύθυνη νηπιαγωγός Βουλουμβασάκη Αντωνία
Βασικό Υποχρεωτικό τμήμα: Υπεύθυνη νηπιαγωγός Βουλουμβασάκη Αντωνία
 - 2ο Βασικό Υποχρεωτικό Τμήμα: Υπεύθυνη νηπιαγωγός . Μετζάκη Ελένη
 - Προαιρετικό ολοήμερο τμήμα 1: Υπεύθυνη νηπιαγωγός Αντωνακοπούλου Στέλλα
 - Προαιρετικό ολοήμερο τμήμα 2 : Υπεύθυνη νηπιαγωγός κ. Φανουργιάκη Άννα (εκτελεί χρέη Προϊσταμένης)
-
- 8.15- 8:30: Υποδοχή των μαθητών και των μαθητριών στο σχολείο
 - 08:30: Έναρξη πρώτης διδασκτικής περιόδου
 - 10:00 - 10:45: Διάλειμμα για το υποχρεωτικό πρωινό πρόγραμμα.
 - 12:10: Προσέλευση υπεύθυνης του προαιρετικού ολοήμερου προγράμματος.
 - 13:00 Αποχώρηση υπεύθυνης του πρωινού υποχρεωτικού προγράμματος.
 - 13:00: Έναρξη λειτουργίας των δραστηριοτήτων Ολοήμερου προγράμματος:.
 - 15:00-15:20: Διάλειμμα του προαιρετικού ολοήμερου προγράμματος.
 - 16:00: Λήξη των δραστηριοτήτων Ολοήμερου προγράμματος.

Προκειμένου να διευκολυνθεί, κατά την έναρξη της σχολικής χρονιάς, η ομαλή προσαρμογή των μαθητών/τριών δύναται να εφαρμόζεται ευέλικτο ωράριο παραμονής στο Νηπιαγωγείο κατά τις πρώτες δύο εβδομάδες λειτουργίας (παρ. 7, άρθρο 2, Π.Δ. 79/2017). Επίσης, προβλέπεται η μεταφορά ωραρίου εργασίας σε απογευματινές ώρες έως δύο φορές κατά τη διάρκεια του σχολικού έτους για την

οποία ενημερώνονται Η Σύμβουλος Εκπαίδευσης Νηπιαγωγών Ρεθύμνου και ο Διευθυντής Εκπαίδευσης (άρθρο 16, παρ. 10 Π.Δ. 79/2017).

2.2. Προσέλευση και αποχώρηση μαθητών/μαθητριών

Η ώρα προσέλευσης των μαθητών και μαθητριών του Νηπιαγωγείου είναι 08:15 έως 08:30.

Η έγκαιρη προσέλευση και η καλά οργανωμένη και ελεγχόμενη αποχώρηση είναι απαραίτητες προϋποθέσεις για την πραγματοποίηση του διδακτικού έργου και την εύρυθμη λειτουργία του σχολείου γενικότερα και διασφαλίζει την ασφάλεια των μαθητών και μαθητριών και του προσωπικού του σχολείου.

Για λόγους ασφαλείας των μαθητών/μαθητριών αλλά και για την ομαλή λειτουργία του προγράμματος η είσοδος του σχολείου κοινή για τα δύο συστεγαζόμενα νηπιαγωγεία μας κλείνει στις 8:30 ώστε να μην παρακωλύεται το παιδαγωγικό έργο του σχολείου. Ανοίγει μόνο τις ώρες αποχώρησης των νηπίων δηλαδή στις 13μ.μ.ώρα αποχώρησης των πρωινών τμημάτων και στις 16.00 ώρα αποχώρησης του ολοήμερου τμήματος..

Οι εκπαιδευτικοί υποδέχονται τους μαθητές και τις μαθήτριες στην τάξη και οι γονείς/κηδεμόνες-συνοδοί αποχωρούν. Κατά τη διάρκεια του χρόνου προσέλευσης των μαθητών/μαθητριών δεν παρευρίσκεται χωρίς άδεια στον χώρο του σχολείου κανένας επισκέπτης. Γενικότερα, σύμφωνα με το νέο ΦΕΚ 5387/26-9-2024, η καθυστερημένη προσέλευση μαθητή μετά την είσοδο του εκπαιδευτικού στην αίθουσα θεωρείται απουσία.

Οι μαθητές και οι μαθήτριες σε καμία περίπτωση δεν αποχωρούν από το σχολείο πριν από την λήξη του ωραρίου. Αν παρουσιαστεί ανάγκη έκτακτης αποχώρησης κατά τη διάρκεια του σχολικού ωραρίου (π.χ. ασθένεια), ενημερώνεται ο γονέας/κηδεμόνας για να προσέλθει στο Σχολείο και να συνοδεύσει το παιδί στο σπίτι του, αφού προηγουμένως συμπληρώσει το σχετικό έντυπο (υπεύθυνη δήλωση). Σε περίπτωση έκτακτης αποχώρησης, ο κηδεμόνας πρέπει να υπογράψει ενώπιον της Διεύθυνσης του σχολείου κατά την παραλαβή του παιδιού (υπεύθυνη δήλωση).

Οι γονείς/κηδεμόνες προσέρχονται έγκαιρα για την παραλαβή των μαθητών και των μαθητριών, παραμένουν έξω από τις εισόδους του σχολείου, χωρίς να παρεμποδίζουν τη διαδικασία αποχώρησης. Κάθε καθυστέρηση στην προσέλευση των συνοδών δημιουργεί κινδύνους για την ασφάλεια των μαθητών/μαθητριών που

παρακολουθούν το σχολικό πρόγραμμα και παρεμποδίζει τη λειτουργία της σχολικής μονάδας. Σε περίπτωση κωλύματος του συνοδού να βρίσκεται στο Νηπιαγωγείο κατά την προκαθορισμένη ώρα αποχώρησης, ο εκπαιδευτικός οφείλει να ενημερώσει τηλεφωνικά την Προϊσταμένη του Νηπιαγωγείου και αν παρέλθουν δέκα λεπτά από την λήξη του προγράμματος, ειδοποιούνται τηλεφωνικά και οι γονείς του παιδιού για την παραλαβή του, από το χώρο του Σχολείου.

Σε περιπτώσεις δυσμενών καιρικών συνθηκών, το σχολείο δύναται να τροποποιήσει τη διαδικασία προσέλευσης/αποχώρησης ώστε να μειωθεί στο ελάχιστο η έκθεση γονέων και μαθητών στις καιρικές συνθήκες δίχως να τεθεί σε κίνδυνο η ασφάλεια των μαθητών.

Τα παιδιά παραδίδονται μόνο στους αναγραφόμενους ενήλικες στην αίτηση. Η ασφαλής προσέλευση και αποχώρηση των μαθητών του νηπιαγωγείου γίνεται με ευθύνη των γονέων / κηδεμόνων, οι οποίοι έχουν υπογράψει σχετική υπεύθυνη δήλωση όπου αναφέρονται τα πρόσωπα που συνοδεύουν τους μαθητές.

2.3. Ωρολόγιο Πρόγραμμα του Σχολείου

Το Νηπιαγωγείο εφαρμόζει το Ωρολόγιο Πρόγραμμα, όπως αυτό ορίζεται από τις εγκυκλίους του Υ.ΠΑΙ.Θ.Α. και εξειδικεύεται από τον Σύλλογο Διδασκόντων με ευθύνη της Προϊσταμένης του Νηπιαγωγείου και υποβάλλεται προς έγκριση στον Αναπληρωτή Προϊστάμενο εκπαιδευτικών θεμάτων της οικείας Διεύθυνσης Πρωτοβάθμιας Εκπαίδευσης.

ΠΡΩΙΝΗ ΛΕΙΤΟΥΡΓΙΑ	
ΔΙΑΡΚΕΙΑ	ΠΕΡΙΕΧΟΜΕΝΟ
7:45 – 8:30	Πρόωρη υποδοχή μαθητριών και μαθητών (προαιρετικό πρόγραμμα)
08:15-8:30	Υποδοχή μαθητών/τριών
08:30-09:15	Ελεύθερο παιχνίδι - ενασχόληση στα κέντρα μάθησης (γωνιές)
09:15-10:00	Οργανωμένες δραστηριότητες και διερευνήσεις με βάση το ΔΕΠΠΣ-ΑΠΣ ή Εργαστήρια Δεξιοτήτων, Πρόγευμα *
10:00 – 10:45	ΔΙΑΛΕΙΜΜΑ
10:45-11:30	Οργανωμένες δραστηριότητες και διερευνήσεις με βάση το ΔΕΠΠΣ-ΑΠΣ ή Εργαστήρια Δεξιοτήτων *
11:30-12:10	Ελεύθερο παιχνίδι-ενασχόληση στα κέντρα μάθησης, ανατροφοδότηση (γωνιές)
12:10-12:45	Οργανωμένες δραστηριότητες και διερευνήσεις με βάση το ΔΕΠΠΣ-ΑΠΣ ή Εργαστήρια Δεξιοτήτων – Αναστοχασμός – Ανατροφοδότηση Προγραμματισμός της επόμενης ημέρας και προγραμματισμός
12:45-13:00	Προετοιμασία για αποχώρηση
13:00	ΑΠΟΧΩΡΗΣΗ
ΠΡΟΑΙΡΕΤΙΚΟ ΟΛΟΗΜΕΡΟ ΠΡΟΓΡΑΜΜΑ	
ΔΙΑΡΚΕΙΑ	ΠΕΡΙΕΧΟΜΕΝΟ
13:00-14:20	Προετοιμασία γεύματος/γεύμα Χαλάρωση/ύπνος/Ελεύθερο παιχνίδι-ενασχόληση στα κέντρα μάθησης (γωνιές)
14:20-15:00	Δραστηριότητες και διερευνήσεις με βάση το ΔΕΠΠΣ-ΑΠΣ
15:00-15:20	ΔΙΑΛΕΙΜΜΑ
15:20-16:00	Ελεύθερο και οργανωμένο παιχνίδι, ανατροφοδότηση
15:45-16:00	Προετοιμασία για αποχώρηση
16:00	ΑΠΟΧΩΡΗΣΗ

3. Σχολική και Κοινωνική ζωή

3.1. Φοίτηση

Η φοίτηση των μαθητών/μαθητριών στα Νηπιαγωγεία είναι υποχρεωτική και εποπτεύεται από τις εκπαιδευτικούς της τάξης και οι καθημερινές απουσίες καταχωρούνται από την Προϊσταμένη στο πληροφοριακό σύστημα του Υ.ΠΑΙ.Θ.Α.

Η ελλιπής φοίτηση και μάλιστα χωρίς σοβαρό λόγο, δυσχεραίνει τόσο το σχολικό έργο όσο και την πρόοδο των μαθητών/μαθητριών. Αν οι απουσίες του μαθητή του Νηπιαγωγείου υπερβαίνουν τις εκατό (100) ανά διδακτικό έτος, η βεβαίωση φοίτησης για την εγγραφή στην Α' Δημοτικού χορηγείται με απόφαση του Συλλόγου Διδασκόντων, που εκδίδεται ύστερα από τη σύμφωνη γνώμη του Συμβούλου Εκπαίδευσης Νηπιαγωγών. Σε αντίθετη περίπτωση ο μαθητής επαναλαμβάνει τη φοίτηση στο Νηπιαγωγείο. Την ουσιαστική αλλά και την τυπική ευθύνη απέναντι στο σχολείο και την πολιτεία για τη φοίτηση των μαθητών, φέρουν κατά το νόμο οι γονείς/κηδεμόνες τους.

Όταν ένας μαθητής απουσιάζει συστηματικά και αδικαιολόγητα από το σχολείο ο εκπαιδευτικός της τάξης επικοινωνεί άμεσα με τους γονείς/κηδεμόνες και ενημερώνει την Προϊσταμένη του σχολείου. Εφόσον δεν επιλύεται το πρόβλημα της συστηματικής και αδικαιολόγητης απουσίας με τις ενέργειες της αυτές, αναζητείται ο μαθητής και η οικογένεια του μαθητή μέσω της αστυνομικής και της δημοτικής αρχής καθώς, και της αρμόδιας κοινωνικής υπηρεσίας. Στις περιπτώσεις που η ανωτέρω αναζήτηση δεν φέρει αποτέλεσμα, αναφέρεται η συστηματική και αδικαιολόγητη απουσία του μαθητή στον αρμόδιο Διευθυντή Πρωτοβάθμιας Εκπαίδευσης και οι ενέργειες που έχουν γίνει. Ο αρμόδιος Διευθυντής Πρωτοβάθμιας Εκπαίδευσης αναζητεί τον μαθητή σε όλα τα σχολεία της οικείας Διεύθυνσης. Όταν και αυτή η ενέργεια δεν φέρει αποτέλεσμα ο αρμόδιος Διευθυντής Πρωτοβάθμιας Εκπαίδευσης υποβάλει σχετική αναφορά στον αρμόδιο Περιφερειακό Διευθυντή Εκπαίδευσης ο οποίος αναζητεί τον μαθητή σε όλα τα σχολεία της οικείας περιφέρειας. Όταν και αυτή η ενέργεια δεν φέρει αποτέλεσμα ο Περιφερειακός Διευθυντής Εκπαίδευσης υποβάλει σχετική αναφορά στη Διεύθυνση Σπουδών Πρωτοβάθμιας Εκπαίδευσης του Υπουργείου Παιδείας, Έρευνας και Θρησκευμάτων που συνοδεύεται από έκθεση, η οποία περιέχει τα στοιχεία της έρευνας που έγινε. Η αναζήτηση σε όλα τα σχολεία της χώρας γίνεται από τη Διεύθυνση Σπουδών Πρωτοβάθμιας Εκπαίδευσης του Υπουργείου Παιδείας.

3.2. Ποιότητα του σχολικού χώρου

Ένας από τους στόχους του σχολείου είναι η καλλιέργεια της αίσθησης της ευθύνης στους/στις μαθητές/τριες σε ό,τι αφορά την ποιότητα του σχολικού χώρου. Καθαρά και συντηρημένα κτίρια -αίθουσες, εργαστήρια, παραρτήματα, ο αύλειος χώρος-

διαμορφώνουν τον περιβάλλοντα χώρο μέσα στον οποίο είναι δυνατόν να καλλιεργηθεί η ψυχή του/της μαθητή/τριας. Φθορές, ζημιές και κακή χρήση της περιουσίας του σχολείου αποδυναμώνουν τις εκπαιδευτικές δυνατότητές του και οδηγούν στην αντίληψη της απαξίωσης της δημόσιας περιουσίας. Στις περιπτώσεις εκείνες, όπου αποδεδειγμένα η φθορά/καταστροφή, μερική ή ολική, σχολικών κτιρίων, χώρων και παραρτημάτων αυτών, καθώς και υλικοτεχνικής υποδομής και εξοπλισμού εντός αυτών, αποδίδεται σε συγκεκριμένο/η μαθητή/τρια, ο/η τελευταίος/α ελέγχεται για τη συμπεριφορά αυτή και η δαπάνη αποκατάστασης βαρύνει τον γονέα/κηδεμόνα του/της ή τον/την ίδιο/ίδια, αν είναι ενήλικος/η. Συγκεκριμένα, η Διεύθυνση της σχολικής μονάδας καλεί τον ίδιο τον/τη μαθητή/τρια που είναι ενήλικος/η ή τον γονέα/κηδεμόνα/ασκούντα την επιμέλεια στον οποίο αποδεδειγμένα αποδίδεται η ζημία και του ζητάει να την αποκαταστήσει, μέσα σε προθεσμία πέντε (5) ημερών. Στην περίπτωση που δηλώσουν ότι δεν προτίθενται να αποκαταστήσουν τη ζημία, τότε η Διεύθυνση της σχολικής μονάδας το γνωστοποιεί στον οικείο Δήμο ή στη Σχολική Επιτροπή, σύμφωνα με τα οριζόμενα στο άρθρο 28 του ν. 5056/2023. Ο Δήμος ή η Σχολική Επιτροπή οφείλει να ζητήσει και να λάβει τρεις (3) προσφορές για την αποκατάσταση της ζημίας και να διαλέξει την πιο οικονομική, συντάσσοντας προς τούτο σχετικό πρακτικό. Αφού ολοκληρωθούν οι εργασίες στη σχολική μονάδα, τότε ο οικείος Δήμος ή η Σχολική Επιτροπή που επιβαρύνθηκε με τη σχετική δαπάνη καλείται να αποστείλει το αποδεικτικό εξόφλησης είτε στον/στην ενήλικο/η μαθητή/τρια ή στους γονείς/κηδεμόνες του/ της. Τους καλεί εντός προθεσμίας πέντε (5) ημερών να καταβάλουν το ποσό σε συγκεκριμένο λογαριασμό του Δήμου ή της Σχολικής Επιτροπής και γνωστοποιώντας τους, ταυτόχρονα, ότι σε περίπτωση μη καταβολής του θα υπάρξει σχετική βεβαίωση οφειλής από την αρμόδια οικονομική υπηρεσία του Δήμου και είσπραξή της, σύμφωνα με τα οριζόμενα στον ν. 4978/2022. Σε περίπτωση άρνησης, η σχετική δαπάνη βεβαιώνεται και ακολουθεί η διαδικασία είσπραξής της

3.3. Διάλειμμα

Κατά τη διάρκεια του διαλείμματος οι μαθητές/μαθήτριες βγαίνουν στο προαύλιο του σχολείου όπως έχει καθοριστεί από το Ωρολόγιο Πρόγραμμα. Σε περίπτωση κακοκαιρίας το διάλειμμα πραγματοποιείται εντός της αίθουσας. Το διάλειμμα είναι χρόνος παιχνιδιού και ανάπτυξης κοινωνικών σχέσεων όπου οι μαθητές και οι

μαθήτριες αλληλεπιδρούν, παίζουν αρμονικά και για οποιοδήποτε πρόβλημα ή δυσκολία αντιμετωπίζουν απευθύνονται στις εκπαιδευτικούς που βρίσκονται στο προαύλιο. Κατά τη διάρκεια του διαλείμματος δεν επιτρέπεται κανένας ανήλικος ή ενήλικος να παρακολουθεί, να συνομιλεί ή να δίνει αντικείμενα σε μαθητές και μαθήτριες του σχολείου από τα κάγκελα του προαυλίου χώρου.

3.4. Σχολικό πρόγραμμα

Η φοίτηση στο Νηπιαγωγείο αποτελεί το πιο σημαντικό βήμα στη ζωή του παιδιού για τη μάθηση, την προσωπική, συναισθηματική και κοινωνική ανάπτυξη του. Οι μαθητές και μαθήτριες παρακολουθούν και συμμετέχουν ενεργά στην καθημερινή εκπαιδευτική διαδικασία σεβόμενοι τους κανόνες του σχολείου, όπως διαμορφώνονται από τους ίδιους και τις εκπαιδευτικούς της τάξης, όπως και το δικαίωμα των συμμαθητών και συμμαθητριών τους για μάθηση.

Τα παιδιά μαθαίνουν να συνεργάζονται, να δημιουργούν, να αλληλεπιδρούν, να αυτενεργούν και να είναι υπεύθυνα. Η συνεργασία μεταξύ γονέων/κηδεμόνων και εκπαιδευτικών έχει κοινό στόχο την υγιή ανάπτυξη παιδιών με ολοκληρωμένη προσωπικότητα.

4. Συμπεριφορά - Δικαιώματα - Υποχρεώσεις

Η Προϊσταμένη

- Επιδιώκει τη δημιουργία ενός δημοκρατικού κλίματος εμπιστοσύνης, δικαιοσύνης, σεβασμού, ελεύθερης έκφρασης, συνεργασίας και θετικών στάσεων και είναι υπεύθυνη, σε συνεργασία με τους εκπαιδευτικούς, για την ομαλή λειτουργία του σχολείου. Σε περίπτωση προβλήματος συζητά και αναζητά λύσεις με όλους τους εμπλεκόμενους φορείς στη σχολική μονάδα.
- Ενημερώνει τα μέλη της εκπαιδευτικής κοινότητας για την εκπαιδευτική νομοθεσία, τις εγκυκλίους και τις αποφάσεις που αφορούν τη λειτουργία του Σχολείου και τις αρμοδιότητες του Συλλόγου Διδασκόντων.
- Λαμβάνει μέριμνα για την εξασφάλιση παιδαγωγικών μέσων και εργαλείων, την καλή χρήση τους στη σχολική τάξη σε συνεργασία με τους/τις εκπαιδευτικούς, τη λειτουργικότητα και την αντικατάστασή τους, σε περίπτωση φθοράς όταν οι συνθήκες το επιτρέπουν.

- Προτείνει, παροτρύνει και υποστηρίζει τις συναδέλφους για καινοτόμες δράσεις και προγράμματα αλλά και για ανταλλαγή καλών πρακτικών, οι οποίες προάγουν τη μάθηση και παρέχουν κίνητρα για τα παιδιά και τις εκπαιδευτικούς της σχολικής μονάδας. Αξιοποιεί όλες τις δυνατότητες του εκπαιδευτικού προσωπικού στο οποίο έχει γίνει καταμερισμός εργασιών και ευθυνών στην αρχή του σχολικού έτους.
- Συνεργάζεται με το Τμήμα Παιδείας του Δ. Ρεθύμνης για την επίλυση προβλημάτων που αφορούν την υλικοτεχνική υποδομή του σχολείου, τη συντήρησή του και θέματα ασφάλειας. Ιεραρχεί με δικαιοσύνη τις ανάγκες του σχολείου και προσπαθεί να τις ικανοποιήσει με τη βοήθεια του Δήμου και του Συλλόγου Γονέων και Κηδεμόνων.
- Είναι υπεύθυνη, μαζί με τους/τις εκπαιδευτικούς, για την καθαριότητα και αισθητική των χώρων του Νηπιαγωγείου, καθώς και για την προστασία της υγείας και ασφάλειας των μαθητών/μαθητριών.
- Έχει την ευθύνη για τη διαμόρφωση θετικού κλίματος στο σχολείο, για την ανάπτυξη αρμονικών σχέσεων ανάμεσα στα μέλη της σχολικής κοινότητας.

Οι εκπαιδευτικοί

- Εκπαιδεύουν τους μαθητές και τις μαθήτριες, σύμφωνα με τους σκοπούς και τους στόχους της προσχολικής εκπαίδευσης και μέσα στο πλαίσιο της εκπαιδευτικής πολιτικής και με την καθοδήγηση των Στελεχών της Εκπαίδευσης.
- Προετοιμάζουν καθημερινά και οργανώνουν την εκπαιδευτική διαδικασία, εφαρμόζοντας σύγχρονες και κατάλληλες μεθόδους διδασκαλίας και προσαρμόζοντας με βάση τις ανάγκες και ιδιαιτερότητες των μαθητών/μαθητριών.
- Συνεργάζονται με τους μαθητές/μαθήτριες, σέβονται την προσωπικότητά τους, καλλιεργούν και εμπνέουν σ' αυτούς, κυρίως με το παράδειγμά τους, δημοκρατική συμπεριφορά.
- Μεριμνούν για τη δημιουργία κλίματος αρμονικής συνεργασίας και συνεχούς και αμφίδρομης επικοινωνίας με τους γονείς/κηδεμόνες των μαθητών/μαθητριών, και τους ενημερώνουν για τη φοίτηση, τη συμπεριφορά και την εξέλιξη των παιδιών τους.
- Φροντίζουν για την πρόοδο όλων των μαθητών /μαθητριών τους και τους

προσφέρουν παιδεία διανοητική, ηθική και κοινωνική.

- Συμβάλλουν στην εμπέδωση ενός ήρεμου, θετικού, συνεργατικού, συμπεριληπτικού, εποικοδομητικού σχολικού κλίματος.
- Ενδιαφέρονται για τις συνθήκες ζωής των μαθητών/μαθητριών τους στην οικογένεια και στο ευρύτερο κοινωνικό περιβάλλον, λαμβάνουν υπόψη τους παράγοντες που επηρεάζουν την πρόοδο και συμπεριφορά των μαθητών/μαθητριών τους και υιοθετούν κατάλληλες παιδαγωγικές ενέργειες, ώστε να αντιμετωπιστούν πιθανά προβλήματα.
- Ενθαρρύνουν τους μαθητές/μαθήτριες να συμμετέχουν ενεργά στη διαμόρφωση και λήψη αποφάσεων για θέματα που αφορούν τους ίδιους και το σχολείο και καλλιεργούν τις αρχές και το πνεύμα αλληλεγγύης και συλλογικότητας.
- Συνεργάζονται με τους εκπαιδευτικούς ειδικής αγωγής προκειμένου να υποστηριχθούν οι μαθητές με ειδικές εκπαιδευτικές ανάγκες καθώς και οι οικογένειές τους.
- Συνεργάζονται με την Προϊσταμένη, τους γονείς και τα αρμόδια Στελέχη Εκπαίδευσης για την καλύτερη δυνατή παιδαγωγική αντιμετώπιση προβλημάτων συμπεριφοράς, σεβόμενοι την προσωπικότητα και τα δικαιώματα των μαθητών/μαθητριών.
- Ανανεώνουν και εμπλουτίζουν τις γνώσεις τους, σχετικά με τις επιστήμες της αγωγής τόσο μέσω των διαφόρων μορφών επιμόρφωσης, που παρέχονται θεσμικά από το σύστημα της οργανωμένης εκπαίδευσης, όσο και μέσω της ενδοσχολικής επιμόρφωσης ή και της αυτοεπιμόρφωσης.
- Συμμετέχουν στις συνεδριάσεις του Συλλόγου Διδασκόντων και στις παιδαγωγικές συναντήσεις, εκφράζοντας ελεύθερα την άποψη τους και σε όλες τις εκδηλώσεις του σχολείου.
- Τηρούν εχεμύθεια σε ό,τι αφορά τις αποφάσεις του Συλλόγου Διδασκόντων και τυχόν συζητήσεις μεταξύ των εκπαιδευτικών για την εν γένει πορεία κάποιων μαθητών/τριων και ιδιαίτερα για θέματα που θεωρούνται προσωπικά δεδομένα. Επικοινωνούν με τους γονείς όταν απουσιάζει ο μαθητής/τρια αυθημερόν, αν δεν έχουν ήδη ενημερωθεί για την αιτία της απουσίας και ενημερώνουν την Προϊσταμένη.
- Προσέρχονται στο σχολείο έγκαιρα, εφαρμόζουν το ωρολόγιο πρόγραμμα και

τηρούν την ώρα έναρξης και λήξης των μαθημάτων. Καταγράφουν καθημερινά τις απουσίες των μαθητών, ενημερώνουν την Προϊσταμένη και καταγράφουν σύντομα στο σχετικό ημερολόγιο-τετράδιο τις διάφορες δραστηριότητες που υλοποιούν. Λαμβάνουν μέρος σε όλα τα προγράμματα και στις εκδηλώσεις του σχολείου και αναλαμβάνουν πρωτοβουλίες και αρμοδιότητες για την εύρυθμη λειτουργία του σχολείου. Στα πλαίσια καλύτερης και αποτελεσματικότερης διαχείρισης γίνεται από την αρχή της χρονιάς καταμερισμός δραστηριοτήτων στο εκπαιδευτικό προσωπικό που καταγράφεται σε σχετικό πρακτικό.

- Φροντίζουν για την ασφάλεια των μαθητών επιτηρώντας τους κατά την είσοδο, τα διαλείμματα, την παραμονή και την αποχώρησή τους από το σχολείο. Επιμελούνται την καθαριότητα των σχολικών χώρων και ό,τι άλλο σχετίζεται με την υγιεινή και την ασφάλεια των μαθητών. Ενδιαφέρονται για την προστασία του σχολικού χώρου και τη σχολική περιουσία.

Οι μαθητές/μαθήτριες

- Επιδεικνύουν σεβασμό, με τη στάση τους, προς κάθε μέλος της σχολικής κοινότητας.
- Κατά τη διάρκεια των μαθημάτων τηρούν τους κανόνες της τάξης, συμμετέχουν ενεργά συνδιαμορφώνοντας την καθημερινή εκπαιδευτική διαδικασία.
- Απευθύνονται στους/στις εκπαιδευτικούς και στη Διεύθυνση του Σχολείου και ζητούν τη βοήθειά τους, για κάθε πρόβλημα που τους απασχολεί και τους δημιουργεί εμπόδιο στη σχολική ζωή.
- Προσέχουν ώστε να διατηρούν καθαρούς όλους τους χώρους και δείχνουν ενδιαφέρον για την υλική περιουσία του σχολείου.
- Αποφεύγουν ρητά την άσκηση οποιασδήποτε μορφής βίας (σωματική, λεκτική ή ψυχολογική). Προσπαθούν να λύνουν τις αντιθέσεις ή διαφωνίες με διάλογο. Σε περιπτώσεις που γίνονται αποδέκτες ή παρατηρητές βίαιης λεκτικής, ψυχολογικής ή και σωματικής συμπεριφοράς, ενεργούν άμεσα και ακολουθούν τα παραπάνω βήματα:
 - Συζητούν άμεσα και ειρηνικά με όποιον έχουν διαφορά.
 - Απευθύνονται στον υπεύθυνο εκπαιδευτικό τμήματος.
 - Απευθύνονται στην Προϊσταμένη του Νηπιαγωγείου.

- Ενθαρρύνονται να εξηγήσουν πως αισθάνονται και να περιγράψουν τι συνέβη
- Προτρέπονται να λύνουν τις συγκρουσιακές καταστάσεις που ανακύπτουν με αποδεκτούς τρόπους, ηρεμία και διάλογο.
- Συμβάλλουν στην υιοθέτηση αιεφόρων πρακτικών, όπως η ανακύκλωση υλικών.
- Στις σχολικές εκδηλώσεις και γιορτές αλλά και στις διδακτικές επισκέψεις εκτός Νηπιαγωγείου ακολουθούν τους συνοδούς εκπαιδευτικούς και συμπεριφέρονται με ευγένεια και ευπρέπεια.

Γονείς και κηδεμόνες

- Φροντίζουν ώστε το παιδί να έρχεται έγκαιρα και ανελλιπώς στο σχολείο και να ενημερώνουν σε περίπτωση απουσίας του.
 - Διαβάζουν προσεκτικά όλες τις ανακοινώσεις, έντυπες ή ηλεκτρονικές, ώστε να ενημερώνονται για θέματα λειτουργίας του Σχολείου.
 - Συνεργάζονται αρμονικά σε προσωπικό επίπεδο αλλά και μέσω του Συλλόγου Γονέων με τη Διεύθυνση και τον Σύλλογο των Διδασκόντων για θέματα που αφορούν τους μαθητές/μαθήτριες.
 - Ενημερώνονται από τους εκπαιδευτικούς του παιδιού τους σχετικά με την πορεία της φοίτησής του και πρόοδό του και οποιαδήποτε άλλα σημαντικά ζητήματα που αφορούν την ψυχική και κοινωνικοσυναισθηματική ανάπτυξή του.
 - Ενημερώνουν έγκαιρα και προσκομίζουν τα σχετικά έγγραφα, αν υπάρχουν, για κάθε ειδικό θέμα που αντιμετωπίζουν τα παιδιά τους όπως, θέματα υγείας, ειδικές εκπαιδευτικές ικανότητες ή ανάγκες, θέματα οικογενειακής και κοινωνικής κατάστασης, τα οποία μπορούν να επηρεάσουν την επίδοση, τη φοίτηση και συμπεριφορά του παιδιού και ζητούν τη συνδρομή του σχολείου.
- Διατάραξη της λειτουργίας υπηρεσίας νοσηλευτικών ιδρυμάτων και χώρων πρωτοβάθμιας ή δευτεροβάθμιας εκπαίδευσης - Προσθήκη παρ. 4 και 5 στο άρθρο 168 του Ποινικού Κώδικα**
- Στο άρθρο 168 του Ποινικού Κώδικα προστίθενται παρ. 4 και 5 ως εξής: «4. Όποιος εισέρχεται σε δομές παροχής υπηρεσιών υγείας, συμπεριλαμβανομένων των κινητών μονάδων παροχής υπηρεσιών υγείας ή προσεγγίζει κινητές μονάδες παροχής υγειονομικών υπηρεσιών άμεσης

βοήθειας και με οποιονδήποτε τρόπο, ιδίως με φωνασκίες, θόρυβο, ύβρεις ή απειλές κατά του ιατρικού και νοσηλευτικού προσωπικού, εργαζομένων, υπαλλήλων ή ασθενών διαταράσσει τη λειτουργία τους, τιμωρείται με ποινή φυλάκισης τουλάχιστον ενός (1) έτους και χρηματική ποινή και αν η πράξη συνδέεται με πρόκληση βιαιοπραγίας, με ποινή φυλάκισης τουλάχιστον δύο (2) ετών και χρηματική ποινή.

- Με τις ποινές της παρ. 4 τιμωρείται όποιος εισέρχεται σε χώρο πρωτοβάθμιας ή δευτεροβάθμιας εκπαίδευσης και με οποιονδήποτε τρόπο, ιδίως με φωνασκίες, θόρυβο, ύβρεις ή απειλές κατά του εκπαιδευτικού προσωπικού, εργαζομένων, υπαλλήλων ή μαθητών διαταράσσει τη λειτουργία του.»

5. Συμπεριφορά μαθητών/τριων-Παιδαγωγικός

Έλεγχος

Αποκλίσεις των μαθητών/τριών από τη δημοκρατική συμπεριφορά, τους κανόνες του σχολείου, τους όρους της ισότιμης συμμετοχής στη ζωή του σχολείου, από τον οφειλόμενο σεβασμό στον/στην εκπαιδευτικό, στον/ στην συμμαθητή/τρια, στη σχολική περιουσία, θεωρούνται σχολικά παραπτώματα. Τα σχολικά παραπτώματα αντιμετωπίζονται από το σχολείο σύμφωνα με την ισχύουσα νομοθεσία και με γνώμονα την αρχή ότι η κατασταλτική αντιμετώπιση αυτών των φαινομένων είναι η τελευταία επιλογή, χωρίς όμως να αποκλείεται η εφαρμογή των κάθε φορά ισχυόντων παιδαγωγικών μέτρων. Τα θέματα αποκλίνουσας συμπεριφοράς των μαθητών/τριών στο σχολείο αποτελούν αντικείμενο συνεργασίας του/της εκπαιδευτικού της τάξης με τον/τη Σύμβουλο Σχολικής Ζωής, αν πρόκειται για μαθητές/τριες που φοιτούν στη Δευτεροβάθμια Εκπαίδευση, τον/τη Διευθυντή/τρια-Προϊστάμενο/η της σχολικής μονάδας, τον Σύλλογο Διδασκόντων/ουσών και τον/τη Σύμβουλο Εκπαίδευσης Παιδαγωγικής Ευθύνης, προκειμένου να υπάρξει η καλύτερη δυνατή παιδαγωγική αντιμετώπισή τους. Σε κάθε περίπτωση και πριν από οποιαδήποτε απόφαση, λαμβάνεται υπόψη η βασική αρχή του σεβασμού της προσωπικότητας και των δικαιωμάτων των μαθητών/τριών.

Το σχολείο, ως φορέας αγωγής, έχει καθήκον να λειτουργεί έτσι ώστε οι μαθητές και μαθήτριες να συνειδητοποιήσουν ότι κάθε πράξη τους έχει συνέπειες, να μάθουν να αναλαμβάνουν την ευθύνη των επιλογών τους και να γίνουν υπεύθυνοι πολίτες. Αν η συμπεριφορά του μαθητή και της μαθήτριας δεν εναρμονίζεται με τα αποδεκτά πρότυπα το σχολείο ενημερώνει και συνεργάζεται με τους γονείς.

Αν εντούτοις δεν υπάρχουν τα αναμενόμενα αποτελέσματα και συνεχίζει ο μαθητής/μαθήτρια να αποκλίνει από την τήρηση του εσωτερικού κανονισμού του σχολείου, τότε, σύμφωνα με τις αρχές της ψυχολογίας και παιδαγωγικής που διέπουν την ηλικία του και το πνεύμα συνεργασίας προς όφελος του παιδιού, ενημερώνονται εκ νέου οι γονείς/κηδεμόνες από το Σχολείο για την όποια μη αποδεκτή συμπεριφορά του παιδιού τους. Συστήνονται στους γονείς/κηδεμόνες επιπλέον μέτρα στήριξης του παιδιού τους (π.χ ψυχολόγος, ΚΕΔΑΣΥ) και σε στενή πάντα συνεργασία του Συλλόγου διδασκόντων και της Συμβούλου Εκπαίδευσης. Η αλλαγή περιβάλλοντος του μαθητή είναι μέτρο παιδαγωγικού ελέγχου και μπορεί να γίνει με απόφαση του συλλόγου διδασκόντων, όταν πρόκειται για αλλαγή τμήματος ή με τη συναίνεση του γονέα, όταν πρόκειται για αλλαγή σχολείου.

5.1. Πρόληψη φαινομένων Βίας και Σχολικού εκφοβισμού

Η ανάπτυξη θετικού σχολικού κλίματος αποτελεί σημαντικό παράγοντα της διαδικασίας πρόληψης ή/και αντιμετώπισης φαινομένων βίας, παρενόχλησης, εξαναγκασμού και σχολικού εκφοβισμού. Χαρακτηριστικά του θετικού και υγιούς σχολικού κλίματος είναι ο αμοιβαίος σεβασμός, η αποδοχή της διαφορετικότητας, η προώθηση της συνεργασίας με φορείς, η συνεργασία του σχολείου με την οικογένεια.

Προκειμένου να καλλιεργηθεί ένα κλίμα συνεργασίας, ομαδικότητας, ασφάλειας, σεβασμού στη διαφορετικότητα και εμπιστοσύνης οι εκπαιδευτικοί της σχολικής μονάδας φροντίζουν ώστε από την έναρξη της σχολικής χρονιάς να αναπτύσσουν θεματικές μέσω των οποίων καλλιεργούνται οι θετικές συμπεριφορές, η ενσυναίσθηση, η αναγνώριση, ο έλεγχος και η αποδοχή όλων των συναισθημάτων και η ομαλή ένταξη των μαθητών στην ομάδα.

Σημαντικό ρόλο στην επίτευξη όλων των παραπάνω, κατέχει η συνεργασία με το Σύλλογο Γονέων και Κηδεμόνων αλλά και με τις οικογένειες των μαθητών σε

προσωπικό επίπεδο, όπου και όταν κρίνεται απαραίτητο, με φορείς που μπορούν να παρέχουν στήριξη στη σχολική μονάδα και τις οικογένειες των μαθητών (π.χ ψυχολόγοι, κοινωνικοί λειτουργοί κλπ)

Ακολουθώντας όλα τα παραπάνω και υλοποιώντας εκπαιδευτικά προγράμματα επιτυγχάνουμε την καλλιέργεια θετικού κλίματος στη σχολική μας μονάδα, γεγονός που μας επιτρέπει να προλαμβάνουμε πιθανά φαινόμενα βίας, παρενόχλησης, εξαναγκασμού και σχολικού εκφοβισμού.

6. Άλλα θέματα

6.1. Πολιτική προστασία Προσωπικών δεδομένων του σχολείου

Συντάσσεται στην αρχή της σχολικής χρονιάς πρακτικό από το σύλλογο Διδασκόντων σχετικά με την πολιτική προστασίας προσωπικών δεδομένων. Το πρακτικό αυτό συντάσσεται σύμφωνα με τον γενικό κανονισμό προστασίας δεδομένων της Ευρωπαϊκής ένωσης (GDPR) και αναφέρεται στα:

- αναγκαία μέτρα προστασίας των ψηφιακών μέσων που χρησιμοποιεί το σχολείο και το προσωπικό του στην οργάνωση διδακτικών δραστηριοτήτων,
- στον τρόπο χρήσης των κινητών συσκευών/τηλεφώνων, στην ασφαλή αποθήκευση και πρόσβαση στα δεδομένα/αρχεία.
- Στην λήψη, διατήρηση, διάθεση, απόρριψη και δημοσιοποίηση φωτογραφιών και λοιπών προσωπικών δεδομένων.
- Πληροφόρηση για τη διαδικτυακή ασφάλεια σε γονείς και μαθητές.
- Επιμόρφωση των εκπαιδευτικών.

Το πρακτικό αναρτάται στην ιστοσελίδα του σχολείου προς ενημέρωση όλων των μελών της σχολικής κοινότητας.

6.2 Σχολικές Εκδηλώσεις - Δραστηριότητες

Το σχολείο οργανώνει μία σειρά εκδηλώσεων/δραστηριοτήτων που στόχο έχουν τη σύνδεση σχολικής και κοινωνικής ζωής, τον εμπλουτισμό των υπάρχουσών γνώσεων των μαθητών/τριών, την απόκτηση δεξιοτήτων ζωής και την

ευαισθητοποίησή τους σε κοινωνικά θέματα. Οι ενδοσχολικές εκδηλώσεις, οι σχολικές δραστηριότητες και η συμμετοχή σε καινοτόμα σχολικά προγράμματα γίνονται με πρωτοβουλίες, ιδέες και ευθύνη των ίδιων των μαθητών/τριών, επειδή με τον τρόπο αυτό αισθάνονται υπεύθυνοι/ες, αναδεικνύουν τις ικανότητές τους, τις κλίσεις τους, τα ενδιαφέροντά τους και το ταλέντο τους.

Το νηπιαγωγείο μας συμμετέχει σε προγράμματα Σχολικών Δράσεων, e-twinning, Erasmus+ και σε πολλές εκπαιδευτικές δράσεις οι οποίες καταγράφονται αναλυτικά στους τριμηνιαίους προγραμματισμούς του σχολείου μας και γίνονται με πρωτοβουλίες και ιδέες των ίδιων των μαθητών/μαθητριών, διότι έτσι αυτοί/αυτές αισθάνονται υπεύθυνοι/υπεύθυνες, αναδεικνύουν τις ικανότητές τους, τις κλίσεις τους, τα ενδιαφέροντά τους και το ταλέντο τους. Κάθε σχολικό έτος οι εκπαιδευτικοί βάση των προϋπαρχουσών εμπειριών των παιδιών διερευνούν τις γνώσεις, ανάγκες και τα ενδιαφέροντα τους και προσαρμόζουν το πλαίσιο των καινοτόμων πρακτικών και δραστηριοτήτων που υλοποιούν κατά τη διάρκεια της σχολικής χρονιάς .

6.3. Εκπαιδευτικές εκδρομές/ επισκέψεις/ εκδηλώσεις

Ο σύλλογος διδασκόντων είναι υπεύθυνος για την οργάνωση και υλοποίηση των εκπαιδευτικών εκδρομών/ επισκέψεων/εκδηλώσεων. Σε περίπτωση που προϋπάρχει σύμφωνη γνώμη του κηδεμόνα/γονιού με υπεύθυνη δήλωση για τη συμμετοχή του παιδιού του στην εκπαιδευτική επίσκεψη/εκδρομή/ εκδήλωση το χρηματικό αντίτιμο για την εκπαιδευτική επίσκεψη /εκδρομή/ εκδήλωση, αν κάποιο παιδί για λόγους ανωτέρας βίας δεν συμμετάσχει στην εκδρομή, δε θα επιστρέφεται.

6.4 Βιβλιοθήκη

Το σχολείο μας διαθέτει μια ικανοποιητικά πλούσια βιβλιοθήκη η οποία καλύπτει τις εκπαιδευτικές και φιλαναγνωστικές ανάγκες των μαθητών/τριων. Οι εκπαιδευτικοί του σχολείου σε συνεργασία με το Σύλλογο Γονέων και Κηδεμόνων και διαφόρων δωρητών φροντίζουν για τον εμπλουτισμό της. Στο σχολείο μας για το σχολικό έτος 2024-25πραγματοποιείται δανειστική Βιβλιοθήκη μια φορά τη βδομάδα όπου το κάθε παιδί επιλέγει ένα βιβλίο του ενδιαφέροντος του και με υπευθυνότητα το επιστρέφει ξανά στο σχολείο .Σε περίπτωση καταστροφής ή απώλειας βιβλίου η οικογένεια οφείλει να το αντικαταστήσει. Η δράση αυτή στοχεύει στην καλλιέργεια της

φιλαναγνωσίας και της επαφής του παιδιού με διαφορετικά είδη λογοτεχνικών κειμένων καθώς και το να αναπτύξουν τα παιδιά υπεύθυνη στάση απέναντι σε κοινόχρηστα αντικείμενα.

6.5 Προετοιμασία γεύματος-Γεύμα

Το γεύμα των μαθητών/μαθητριών παρασκευάζεται στο σπίτι με ευθύνη των γονέων/κηδεμόνων τους. Η νηπιαγωγός στο ολοήμερο πρόγραμμα του νηπιαγωγείου, βοηθά και καθοδηγεί τους μαθητές και τις μαθήτριες ώστε να αποκτήσουν τις απαραίτητες δεξιότητες που αφορούν στη διαδικασία του γεύματος και να εξυπηρετούνται αυτόνομα. Σε κάθε περίπτωση δίνεται ιδιαίτερη προσοχή στους μαθητές μέχρι να αποκτήσουν τις απαραίτητες δεξιότητες αυτοεξυπηρέτησης. Σε ότι αφορά πιθανά κέρασμα λόγω εορτών και γενεθλίων τα παιδιά έχουν το κέρασμα στη τσάντα τους και το τρώνε στο σπίτι με την ευθύνη του γονέα και κηδεμόνα τους.

6.6 Κέρασματα

Ο Σύλλογος Διδασκόντων του νηπιαγωγείου μας αποφάσισε ότι οι γονείς μπορούν να φέρουν στο σχολείο : Ατομικό κέρασμα σε συσκευασία για κάθε παιδί που θα μοιράζεται στο σχολείο ή 1 δωράκι για την τάξη π.χ. βιβλίο, παζλ κ.τ.λ. σε συνεννόηση με την εκπαιδευτικό της τάξης. Επίσης επιτρέπεται η κοπή τούρτας στο σχολείο (σοκολάτα βανίλια, χωρίς ξηρούς καρπούς και φρούτα π.χ. φράουλες) μετά από συνεννόηση με τους εκπαιδευτικούς της τάξης).

6.7. Χρήση κινητών τηλεφώνων και ηλεκτρονικών συσκευών

Σύμφωνα με τη “Λειτουργία Νηπιαγωγείων για το σχολικό έτος 2024-2025” (Φ.7/99728/Δ1/4-9-24) οι μαθητές/τριες δεν επιτρέπεται να χρησιμοποιούν εντός των σχολικών χώρων – κτιρίων και υπαίθριων χώρων κινητό τηλέφωνο ή άλλη ηλεκτρονική συσκευή που διαθέτει σύστημα επεξεργασίας εικόνας και ήχου, για συνομιλία, βιντεοσκόπηση ή οποιαδήποτε άλλη χρήση. Στην παραπάνω απαγόρευση δεν εμπίπτει η χρήση ιατρικών εφαρμογών μέσω κινητού τηλεφώνου ή άλλων συσκευών, αποκλειστικά και μόνο κατόπιν σχετικής ιατρικής γνωμάτευσης. Ο μαθητής/τρια μπορεί να έχει το κινητό τηλέφωνο εκτός λειτουργίας και μέσα στην τσάντα του προκειμένου να το χρησιμοποιήσει μετά το πέρας των μαθημάτων. Στην περίπτωση που διαπιστωθεί η ύπαρξη εκτός τσάντας τέτοιου είδους συσκευών η

συσκευή παραδίδεται στη διεύθυνση του σχολείου, επιστρέφεται μετά το πέρας των μαθημάτων και ενημερώνονται σχετικά οι γονείς/κηδεμόνες. Επισημαίνεται ότι δεν επιτρέπεται η χρήση ή η λειτουργία καμερών ασφαλείας στους σχολικούς χώρους κατά τη διάρκεια λειτουργίας του σχολείου σύμφωνα με την με αρ. πρωτ. Φ.25/103373/Δ1/22-6-2018 εγκύκλιο του Υ.ΠΑΙ.Θ.Α και με την παρ. 8 του άρθρου 204 του ν.4610/2019 (Α' 70).

6.8 Εμβολιασμός μαθητών/τριών και Φαρμακευτική αγωγή μαθητών/τριών εντός σχολικού ωραρίου

Σε ό,τι αφορά στον εμβολιασμό των μαθητών/τριών ισχύει η υπό στοιχεία Φ.6/451/115136/Γ1/16-09-2010 εγκύκλιος του Υ.ΠΑΙ.Θ.Α..

Σχετικά με τη χορήγηση φαρμακευτικής αγωγής σε μαθητές/τριες, εντός του σχολικού ωραρίου, ισχύουντα όσα αναφέρονται στην υπό στοιχεία Φ.7/495/123484/Γ1/4-10-2010 εγκύκλιο του Υ.ΠΑΙ.Θ.Α..

7. Επικοινωνία και Συνεργασία Γονέων/Κηδεμόνων-Σχολείου

Ένα ανοιχτό στην κοινωνία, συνεργατικό και δημοκρατικό σχολείο έχει ανάγκη από τη σύμπραξη όλων των μελών της εκπαιδευτικής κοινότητας – μαθητών/μαθητριών, εκπαιδευτικών, Προϊσταμένης, Συλλόγου Γονέων και Κηδεμόνων, Σχολικής Επιτροπής, Τοπικής Αυτοδιοίκησης – προκειμένου να επιτύχει στην αποστολή του.

7.1. Σημασία της επικοινωνίας και της συνεργασίας σχολείου-οικογένειας

Το σχολείο βρίσκεται σε αगाστή συνεργασία με την οικογένεια του/της μαθητή/τριας, με τον Σύλλογο Γονέων/ Κηδεμόνων και φορείς, των οποίων όμως ο ρόλος είναι διακριτός. Κάθε φορά που δημιουργείται θέμα το οποίο σχετίζεται με συγκεκριμένο/η μαθητή/τρια, ο πρώτος που ενημερώνεται σχετικά είναι ο γονέας/κηδεμόνας/ ασκών την επιμέλεια, ο οποίος θα πρέπει να συνεργαστεί με το σχολείο.

7.2. Διαδικασίες ενημέρωσης και επικοινωνίας Σχολείου και γονέων/κηδεμόνων

Οι συναντήσεις για ενημέρωση των γονέων/κηδεμόνων με τους εκπαιδευτικούς προγραμματίζονται με απόφαση του Συλλόγου Διδασκόντων:

- ✓ Στην αρχή του διδακτικού έτους, όπου λαμβάνει χώρα ενημέρωση για ζητήματα που αφορούν στην εύρυθμη λειτουργία του σχολείου.
- ✓ Επίσης την τελευταία Παρασκευή κάθε μήνα και ύστερα από συνεννόηση, στις 12.00μ.μ για το τμήμα 1 και στις 13.00 για το τμήμα 2, και στις 16.00και για τα 2 τμήματα πραγματοποιούνται ατομικές συναντήσεις για να συζητηθούν οποιοδήποτε θέμα απασχολούν γονείς/κηδεμόνες και εκπαιδευτικούς. Η ενημέρωση των γονέων για την πρόοδο των μαθητών καθώς και για άλλα θέματα θα γίνεται αυτό το σχολικό έτος δια ζώσης ή με τηλεσυνάντηση .
- ✓ Κάθε φορά που ο/η εκπαιδευτικός της τάξης κρίνει αναγκαία μια έκτακτη συνάντηση.
- ✓ Κατά την ενημέρωση προόδου με το πέρας κάθε τριμήνου, όπου πραγματοποιείται παιδαγωγική συνάντηση της εκπαιδευτικού της τάξης με τους γονείς/κηδεμόνες των μαθητών/μαθητριών, προκειμένου να ενημερωθούν για την πρόοδο των παιδιών τους.

Η είσοδος των γονέων/κηδεμόνων στο σχολικό χώρο επιτρέπεται μόνο κατά περίπτωση, κατόπιν συνεννόησης και μεμονωμένα.

Οι γονείς-κηδεμόνες οφείλουν να επικαιροποιούν τα στοιχεία επικοινωνίας τους και να ενημερώνουν άμεσα τους εκπαιδευτικούς για κάθε αλλαγή, ώστε το Νηπιαγωγείο να έχει τα ισχύοντα τηλέφωνα τους και τις έγκυρες ηλεκτρονικές διευθύνσεις τους για την αποστολή ενημερωτικών σημειωμάτων ή/και υπεύθυνων δηλώσεων για την πραγματοποίηση εκπαιδευτικών επισκέψεων/δράσεων/εκδηλώσεων κ.λπ.. Επίσης, οι γονείς/κηδεμόνες θα πρέπει να αξιοποιούν κάθε πρόσφορο μέσο επικοινωνίας που παρέχεται από το Νηπιαγωγείο και να ενημερώνονται για τα θέματα του Νηπιαγωγείου. Τέλος, οι γονείς/κηδεμόνες σε έκτακτες περιπτώσεις θα πρέπει να έχουν φροντίσει είτε οι ίδιοι ή πρόσωπα που έχουν εξουσιοδοτήσει να είναι άμεσα διαθέσιμοι.

7.3. Σύλλογος Γονέων και Κηδεμόνων

Οι γονείς/κηδεμόνες των μαθητών και μαθητριών κάθε Σχολείου συγκροτούν τον Σύλλογο Γονέων & Κηδεμόνων, που φέρει την επωνυμία του σχολείου και συμμετέχουν αυτοδικαίως σε αυτόν. Ο Σύλλογος Γονέων & Κηδεμόνων είναι ένας σημαντικός θεσμός, αποτελεί αναπόσπαστο μέρος της Σχολικής Κοινότητας και για αυτό είναι σημαντική η συμμετοχή όλων των γονέων/κηδεμόνων. Βρίσκεται σε άμεση συνεργασία με την Προϊσταμένη, τον Σύλλογο Διδασκόντων του σχολείου, αλλά και με τον Πρόεδρο/την Πρόεδρο της Σχολικής Επιτροπής του οικείου Δήμου.

7.4. Σχολικό Συμβούλιο

Σε κάθε δημόσιο σχολείο λειτουργεί επταμελές σχολικό συμβούλιο, το οποίο αποτελείται από: α) Τον Διευθυντή ή Προϊστάμενο της σχολικής μονάδας, ο οποίος είναι ο Πρόεδρος του Σχολικού Συμβουλίου. Ο Διευθυντής αναπληρώνεται από τον Υποδιευθυντή της σχολικής μονάδας και, σε περίπτωση που δεν υπάρχει Υποδιευθυντής, από εκπαιδευτικό της σχολικής μονάδας που διαθέτει, κατά προτίμηση, δώδεκα (12) τουλάχιστον έτη προϋπηρεσίας. Ο εκπαιδευτικός που αναπληρώνει τον Διευθυντή ή τον Προϊστάμενο καθορίζεται με απόφαση του Διευθυντή ή Προϊσταμένου της σχολικής μονάδας. β) Δύο (2) εκπρόσωπους του οικείου Δήμου, οι οποίοι προτείνονται κατά πλειοψηφία από το Δημοτικό Συμβούλιο. Ο ένας εκ των δύο αυτών εκπροσώπων είναι μέλος της Σχολικής Επιτροπής και είναι ο Αντιπρόεδρος του Σχολικού Συμβουλίου. Ο έτερος εκπρόσωπος είναι υπάλληλος της Διεύθυνσης ή του Τμήματος Παιδείας του οικείου Δήμου. γ) Τρεις (3) εκπαιδευτικούς της σχολικής μονάδας με τους νόμιμους αναπληρωτές τους. Οι ως άνω εκπαιδευτικοί και οι αναπληρωτές τους ορίζονται κατά πλειοψηφία από τον Σύλλογο Διδασκόντων της σχολικής μονάδας. δ) Έναν (1) εκπρόσωπο του Συλλόγου Γονέων, με το νόμιμο αναπληρωτή του, ο οποίος προτείνονται κατά πλειοψηφία από το Διοικητικό Συμβούλιο του συλλόγου. Το Σχολικό Συμβούλιο συνεδριάζει νόμιμα με όσα μέλη του είναι παρόντα.

Το Σχολικό Συμβούλιο συνεδριάζει υποχρεωτικά τουλάχιστον μία φορά ανά δύο (2) μήνες και εκτάκτως όποτε κρίνεται απαραίτητο από τον Διευθυντή της σχολικής μονάδας και έχει τις ακόλουθες αρμοδιότητες: α) εισηγείται στον Διευθυντή ή στον Προϊστάμενο και στον Σύλλογο Διδασκόντων σχέδια δράσης της σχολικής μονάδας που αφορούν ενδεικτικώς στην οργάνωση και λειτουργία της, στην υποστήριξη του

εκπαιδευτικού έργου, στις συνθήκες υγιεινής, στην επικοινωνία μεταξύ των εκπαιδευτικών, των μαθητών και των γονέων/ κηδεμόνων τους, καθώς και κάθε άλλο θέμα αναφορικά με την ταυτότητα και τον προσανατολισμό της σχολικής μονάδας, β) εισηγείται στον Διευθυντή ή στον Προϊστάμενο και στον Σύλλογο Διδασκόντων συγκεκριμένο σχέδιο αντιμετώπισης των κρίσεων που εμφανίζονται εντός της σχολικής μονάδας και τους υποστηρίζουν κατά την υλοποίησή του, γ) συμβάλλει στη διοργάνωση εκπαιδευτικών επισκέψεων, εκδρομών και εκδηλώσεων κάθε είδους και συνεργάζεται με φορείς της τοπικής κοινωνίας για την υλοποίησή τους, δ) συνεργάζεται με τον Σύλλογο Γονέων της σχολικής μονάδας και με τους εκπροσώπους του Δήμου στη σχολική επιτροπή ιδίως στα θέματα που σχετίζονται με την υλικοτεχνική υποδομή της σχολικής μονάδας, τη χρηματοδότηση αυτής από άλλες πηγές, πλην της τακτικής κρατικής επιχορήγησης, καθώς και τη διοργάνωση και τον συντονισμό δραστηριοτήτων κάθε είδους στην τοπική κοινωνία, ε) συνεργάζεται με τον Σύλλογο Γονέων, τον Δήμο, τους εκπροσώπους των μαθητικών κοινοτήτων, καθώς και τους εκπροσώπους αποφοίτων της σχολικής μονάδας, εφόσον υπάρχει σύλλογος αποφοίτων, όσον αφορά στα θέματα που σχετίζονται με την προσφορά της σχολικής μονάδας στην τοπική κοινωνία.».

8. Πολιτική του σχολείου προστασίας από πιθανούς κινδύνους

8.1. Αντιμετώπιση έκτακτων αναγκών

Οι φυσικές καταστροφές παρουσιάζουν αυξητική τάση τα τελευταία χρόνια με ποικίλες συνέπειες στο ανθρωπογενές περιβάλλον. Οι σχολικές μονάδες, ως λειτουργικοί χώροι φιλοξενίας και δραστηριοποίησης ευάλωτης ομάδας του πληθυσμού, απαιτούν αυξημένο βαθμό ετοιμότητας έναντι των κινδύνων αυτών.

Η απρόβλεπτη ή περιστασιακή κρίση είναι αυτή που συνδέεται ευθέως με την ανάγκη εκπόνησης ενός σχεδίου διαχείρισής της. Τα κρίσιμα συμβάντα χρήζουν έγκαιρων και έγκυρων ενεργειών ανταπόκρισης. Η έγγραφη και οργανωμένη αποτύπωση αυτών, σε επίπεδο σχολικής μονάδας, συνιστά το πρωτόκολλο - σχέδιο διαχείρισης κρίσεων-μνημόνιο ενεργειών. Τα οφέλη ενός τέτοιου σχεδίου έγκεινται

στη διασφάλιση της σωματικής ακεραιότητας και της ψυχικής υγείας του ανθρώπινου δυναμικού του σχολείου:

Οι φάσεις του σχεδίου υλοποίησης της διαχείρισης κρίσεων είναι οι εξής:

1. Προσδιορισμός της κρίσης - γεγονότος (π.χ. πλημμύρα, πυρκαγιά).
2. Επίπεδο αντιμετώπισης.
3. Ειδοποίηση - ενημέρωση όσων εμπλέκονται στην αντιμετώπιση της κρίσης.
4. Επιλογή τρόπου και πλαισίου ενημέρωσης των εμπλεκόμενων υπηρεσιών και φορέων, των γονέων και κηδεμόνων.
5. Αξιολόγηση διαχείρισης της κρίσης.

Στην κατεύθυνση αυτή, πρέπει σε κάθε σχολική μονάδα να δημιουργηθεί μια Ομάδα Διαμόρφωσης Σχεδίου Αντιμετώπισης Κρίσεων, που συνήθως είναι ο Σύλλογος Διδασκόντων με επικεφαλής την Προϊσταμένη και αρχικώς να αναπτυχθεί ένα γενικό σχέδιο προετοιμασίας του σχολείου για την αντιμετώπιση κρίσεων.

Για την προστασία από σεισμούς και συνοδά φυσικά φαινόμενα επικαιροποιείται τακτικά το Σχέδιο Μνημονίου Ενεργειών για τη διαχείριση του Σεισμικού Κινδύνου στην αρχή της σχολικής χρονιάς και υλοποιούνται ασκήσεις ετοιμότητας κατά τη διάρκεια του σχολικού έτους (κάθε δύο μήνες).

Η Προϊσταμένη του Νηπιαγωγείου, στην αρχή του σχολικού έτους και σε συνεργασία με τον Σύλλογο Διδασκόντων, προβαίνει σε όλες τις απαιτούμενες ενέργειες που προβλέπονται για την αντιμετώπιση των έκτακτων αναγκών εντός του σχολικού χώρου (π.χ. συνεργασία με το δήμο για επισκευές, αναγόμωση πυροσβεστήρων, με τον σύλλογο γονέων και κηδεμόνων κ.λ.π.).

Επίσης, ενημερώνουν τους μαθητές/μαθήτριες για τους βασικούς κανόνες και τρόπους αντίδρασης κατά την εκδήλωση των φαινομένων αυτών. Διευκρινίζεται ότι σε περίπτωση κρίσης οι μαθητές/μαθήτριες παραδίδονται μόνο στους γονείς/κηδεμόνες τους ή στα πρόσωπα που οι γονείς/κηδεμόνες έχουν ορίσει γραπτώς για την παραλαβή των μαθητών/τριών από τη σχολική μονάδα.

Τέλος, σε καταστάσεις πανδημίας ή ακραίων-επικίνδυνων φαινομένων οι εκπαιδευτικοί, μαθητές/μαθήτριες, γονείς/κηδεμόνες, Διευθυντές/Διευθύντριες, Προϊστάμενοι/Προϊστάμενες οφείλουν να συμμορφώνονται και να ακολουθούν ρητά τις οδηγίες που εκδίδουν οι εκάστοτε αρμόδιοι φορείς/υπηρεσίες: π.χ. ΕΟΔΥ,

ΥΠΑΙΘ, Υπουργείο Πολιτικής Προστασίας, κ.λ.π. για την εύρυθμη λειτουργία της σχολικής μονάδας και την ασφάλεια των μελών της.

Χώρος συγκέντρωσης σε περίπτωση ανάγκης

Ο χώρος συγκέντρωσης σε περίπτωση ανάγκης που έχει οριστεί είναι στην μπροστινή μας αυλή .

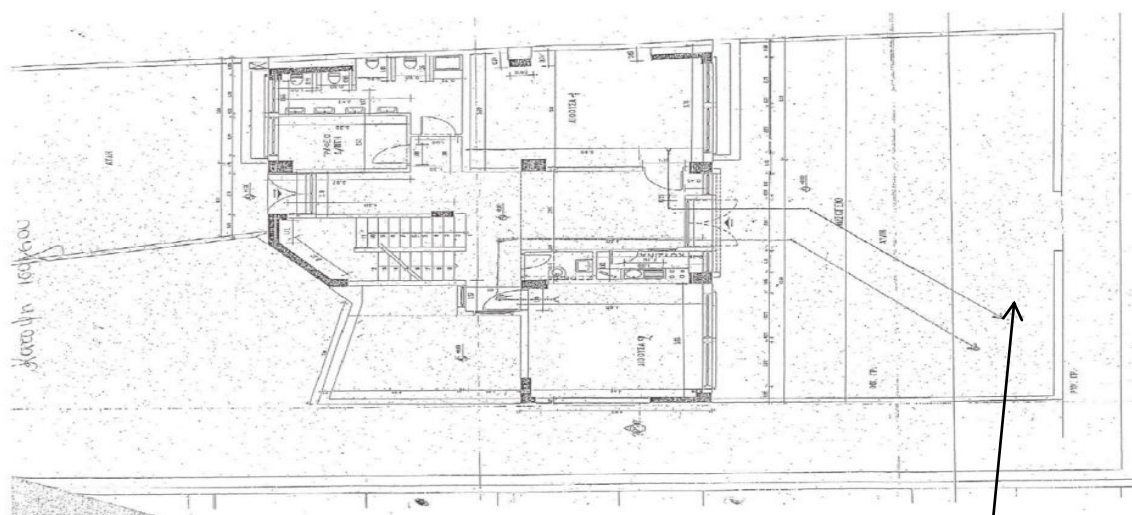

Σημείο συγκέντρωσης μαθητών/μαθητριών

- Ειδικό σχέδιο αποχώρησης λόγω έκτακτων συνθηκών

Σε περίπτωση έκτακτης ανάγκης, για την ασφάλεια των παιδιών έχει καταρτιστεί σχέδιο διαφυγής και πραγματοποιούνται ασκήσεις ετοιμότητας.

Στο πρώτο δεκαήμερο της έναρξης του σχολικού έτους, ο/η Διευθυντής/ντρια - Προϊστάμενος/η του Νηπιαγωγείου σε συνεργασία με τον Σύλλογο Διδασκόντων/ουσών:

α) Επικαιροποιούν το «Σχέδιο Μνημονίου Ενεργειών για τη Διαχείριση του Σεισμικού Κινδύνου στη σχολική μονάδα» που βρίσκεται στην ιστοσελίδα του Ο.Α.Σ.Π. και προβαίνουν σε όλες τις απαιτούμενες ενέργειες που προβλέπονται πριν από τον σεισμό καθώς και στον προγραμματισμό και υλοποίηση των απαραίτητων ασκήσεων ετοιμότητας κατά τη διάρκεια του σχολικού έτους.

β) Επικαιροποιούν τον «Εσωτερικό Κανονισμό Σχολικής Μονάδας (ΔΑΙ) και Μνημόνιο Ενεργειών για τη διαχείριση πυρκαγιών, ακραίων καιρικών φαινομένων, τεχνολογικών καταστροφών και ΧΒΡΠ περιστατικών», λαμβάνοντας υπόψη τις οδηγίες προστασίας για όλες τις μορφές φυσικών καταστροφών, ενημερώνουν τους/τις μαθητές/τριες και τους γονείς/κηδεμόνες για τους βασικούς κανόνες και τρόπους αντίδρασης κατά την εκδήλωση των φαινομένων.

9. Νέα Ψηφιακά Εργαλεία

Σύμφωνα με τη “Λειτουργία Νηπιαγωγείων για το σχολικό έτος 2024-2025” (Φ.7/99728/Δ1/4-9-24) προστίθενται στα Νηπιαγωγεία τα Νέα Ψηφιακά Εργαλεία. Συγκεκριμένα:

9.1. Ψηφιακή Βεβαίωση Φοίτησης

Οι γονείς/κηδεμόνες των μαθητών/τριών έχουν τη δυνατότητα έκδοσης Βεβαίωσης Φοίτησης των εξαρτώμενων τέκνων τους μέσω της Ενιαίας Ψηφιακής Πύλης της Δημόσιας Διοίκησης (<https://www.gov.gr/ipiresies/ekpaideuse/eggraphe-se-skholeio/attending-school>).

9.2. Ψηφιακή Πλατφόρμα για την αντιμετώπιση της ενδοσχολικής βίας και των φαινομένων εκφοβισμού

Για την αντιμετώπιση της ενδοσχολικής βίας και του εκφοβισμού έχει δημιουργηθεί ειδική ψηφιακή πλατφόρμα για υποβολή καταγγελιών (<https://stop-bullying.gov.gr/>). Στη συγκεκριμένη πλατφόρμα έχουν πρόσβαση μαθητές και γονείς, καθώς και όσοι έχουν την επιμέλεια μαθητών/τριών, οι οποίοι δύνανται να υποβάλουν αναφορές. Επίσης, ορίζεται συγκεκριμένο Πρωτόκολλο Διαχείρισης Ενδοσχολικής Βίας και Εκφοβισμού με σκοπό την εξέταση των αναφορών και την υποβολή προτάσεων για την αντιμετώπιση των περιστατικών σχολικής βίας (ν. 5029/2023 (Α' 55)). Αποδέκτες - υπεύθυνοι υποδοχείς σε επίπεδο σχολικής μονάδας των αναφορών για περιστατικά εκφοβισμού και ενδοσχολικής βίας που υποβάλλονται ψηφιακά είναι ο Διευθυντής ή ο Προϊστάμενος της σχολικής μονάδας και ένας (1) εκπαιδευτικός που

ορίζεται από εκείνον για τον σκοπό αυτό. Σε κάθε Διεύθυνση Εκπαίδευσης συνιστάται τετραμελής «Ομάδα Δράσης για την Πρόληψη και Αντιμετώπιση της Ενδοσχολικής Βίας και του Εκφοβισμού» η οποία αποτελείται από: α) τον Διευθυντή Εκπαίδευσης, ο οποίος αναπληρώνεται από τον Προϊστάμενο του Τμήματος Εκπαιδευτικών Θεμάτων της οικείας Διεύθυνσης Εκπαίδευσης, β) έναν (1) Σύμβουλο Εκπαίδευσης, με τον αναπληρωτή του, γ) έναν (1) ψυχολόγο σχολικής μονάδας ή Κέντρου Διεπιστημονικής Αξιολόγησης, Συμβουλευτικής και Υποστήριξης (ΚΕ.Δ.Α.Σ.Υ.) της Διεύθυνσης Εκπαίδευσης με τον αναπληρωτή του και δ) έναν (1) κοινωνικό λειτουργό σχολικής μονάδας ή ΚΕ.Δ.Α.Σ.Υ. της Διεύθυνσης Εκπαίδευσης με τον αναπληρωτή του. Οι αρμοδιότητες και τα καθήκοντα των υπευθύνων αποδεκτών αναφορών στη σχολική μονάδα και των τετραμελών ομάδων δράσης στις Διευθύνσεις Εκπαίδευσης ορίζονται στην υπ' αριθμ. 36421/ΓΔ4/8-4-2024 Υ.Α. (Β' 2177).

9.3. Ψηφιακή Ενημέρωση γονέων/κηδεμόνων

Δίνεται η δυνατότητα στους γονείς/κηδεμόνες να ενημερώνονται ηλεκτρονικά για τις απουσίες, καθώς και τη βαθμολογία των μαθητών/τριών μέσω της ηλεκτρονικής εφαρμογής «e-Parents» (<https://eschools.minedu.gov.gr/login>). Η πλατφόρμα θα δώσει στον/στην πολίτη-κηδεμόνα ένα ζωντανό και μόνιμο δίαυλο επικοινωνίας με το σχολείο, μέσω του οποίου ο/η κηδεμόνας θα αλληλοεπιδρά με την σχολική μονάδα. Οι διαθέσιμες υπηρεσίες που περιλαμβάνονται στην πρώτη έκδοση του υποσυστήματος «e-Parents» οργανωμένες ανά ρόλο χρήστη είναι οι εξής: Ανακοινώσεις και Ειδοποιήσεις Σχολικής Μονάδας, Απουσίες Μαθητή, Βαθμολογίες Μαθητή. Παρακαλούνται οι Διευθυντές/ντριες- Προϊστάμενοι/ες των σχολικών μονάδων να επικαιροποιήσουν τον Εσωτερικό Κανονισμό Λειτουργίας Σχολικής Μονάδας για τη δυνατότητα εφαρμογής των παραπάνω ψηφιακών εργαλείων.

9.4. Ψηφιακό Βιβλίο Πράξεων Συλλόγου Διδασκόντων

Με την υπ' αριθμ. 3446/2024 (Β' 2988) Υ.Α., δίνεται η δυνατότητα ψηφιακής σύνταξης και ψηφιακής υπογραφής πρακτικών του Συλλόγου Διδασκόντων/ουσών.

10. Ανατροφοδότηση – Προτάσεις βελτίωσης

Ο Εσωτερικός Κανονισμός Λειτουργίας επικαιροποιείται σε τακτά χρονικά διαστήματα, μέσω της προβλεπόμενης από τον νόμο συμμετοχικής διαδικασίας όλων των μελών της σχολικής κοινότητας, έτσι ώστε να συμπεριλαμβάνει νέες νομοθετικές ρυθμίσεις, να ανταποκρίνεται στις αλλαγές των συνθηκών λειτουργίας του σχολείου και τις, κατά καιρούς, αποφάσεις των αρμόδιων συλλογικών οργάνων του.

Ο Εσωτερικός Κανονισμός Λειτουργίας βασίζεται στην ισχύουσα νομοθεσία και στις σύγχρονες παιδαγωγικές και διδακτικές αρχές. Η τήρησή του από τους/τις μαθητές/τριες, τους/τις εκπαιδευτικούς και τους γονείς/κηδεμόνες/ασκούντες την επιμέλεια, με αμοιβαίο σεβασμό στον διακριτό θεσμικό ρόλο τους, ώστε να έχει πληρότητα, γενική αποδοχή και εφαρμογή, αποτελεί προϋπόθεση της εύρυθμης λειτουργίας του σχολείου. Είναι το θεμέλιο πάνω στο οποίο μπορεί το σχολείο να οικοδομήσει για να πετύχει τους στόχους και το όραμά του.

Θέματα που ανακύπτουν και δεν προβλέπονται από τον Εσωτερικό Κανονισμό Λειτουργίας, αντιμετωπίζονται κατά περίπτωση από τον/τη Διευθυντή/ντρια-Προϊστάμενο/η του σχολείου και τον Σύλλογο Διδασκόντων/ ουσών, καθώς και από τον/τη Σύμβουλο Εκπαίδευσης Παιδαγωγικής Ευθύνης, σύμφωνα με τις αρχές της παιδαγωγικής επιστήμης και την εκπαιδευτική νομοθεσία, σε πνεύμα συνεργασίας με όλα τα μέλη της σχολικής κοινότητας. Ο Εσωτερικός Κανονισμός κοινοποιείται στην οικεία Διεύθυνση Εκπαίδευσης πριν από την έγκρισή του και αφού εγκριθεί ισχύει μέχρι την έγκριση νεότερου.

Ρέθυμνο, 23/10/2024

Η Προϊσταμένη

Άννα Φανουργιάκη

Εγκρίνεται

Σύμβουλος Εκπαίδευσης Νηπιαγωγών 1ης
Ενότητας Ρεθύμνου

Σιματζή Δέλλα Ελευθερία

Διευθυντής Πρωτ/θμιας Εκπαίδευσης
Ν.Ρεθύμνης

Καρβούνης Λάμπρος

Ημερομηνία:

Ημερομηνία:

Πηγές

Νομοθετήματα

- ✓ Προεδρικό Διάταγμα 79/2017 : Οργάνωση και λειτουργία νηπιαγωγείων και δημοτικών σχολείων. (Προεδρικό Διάταγμα 79/2017 - ΦΕΚ 109/Α/1-8-2017)
- ✓ Εγκύκλιο για τη λειτουργία των Νηπιαγωγείων με Αρ. Πρωτ.:Φ7/99728/Δ1 4-9-2024για το σχολικό έτος2024-25
- ✓ ΦΕΚ Β΄ 5387/26-09-2024και Ν. 5029/2023 (ΦΕΚ Α 55 - 10.03.2023) «Ζούμε Αρμονικά Μαζί - Σπάμε τη Σιωπή»: Ρυθμίσεις για την πρόληψη και αντιμετώπιση της βίας και του εκφοβισμού στα σχολεία και άλλες διατάξεις.
- ✓ Δικαιώματα των παιδιών-μαθητών/μαθητριών στην Πρωτοβάθμια και Δευτεροβάθμια Εκπαίδευση, των οποίων οι γονείς βρίσκονται σε διάσταση ή είναι διαζευγμένοι και ο ένας από αυτούς δεν ασκεί την επιμέλεια τους : Φ7/517/127893/Γ1/13.10.2010 : file:///C:/Users/user/Downloads/F7_517_127893.pdf
- ✓ Ν.4692/2020, «Αναβάθμιση του Σχολείου και άλλες διατάξεις».
- ✓ Ενέργειες προγραμματισμού εκπαιδευτικού έργου των Νηπιαγωγείων για το σχολικό έτος 2024-25 με Αρ. Πρωτοκόλλου: Φ.7/50399/Δ1-16-5-2024
- ✓ Καθηκοντολόγιο Εκπαιδευτικών ([ΦΕΚ 1340/2002 - Φ.353.1/324/105657/Δ1/2002](#)).
- ✓ Καταστατικό Συλλόγου γονέων και κηδεμόνων μαθητών/μαθητριών του 13^{ου} Νηπιαγωγείου Ρεθύμνου.
- ✓ Ιστοσελίδα σχολείου :https://13nipiagogeioeth.weebly.com/καιBlog_Σχολείου
:<https://blogs.sch.gr/13nipreth/>

Ενδεικτική Βιβλιογραφία

Γιαννίκας, Α. & Αλεξόπουλος, Ν. (2016). Η ανάπτυξη πλαισίου σχεδιασμού διαχείρισης πιθανών κρίσεων, ως στρατηγική διοίκησης για την πρόληψη αλλά και την ορθολογική αντιμετώπιση των συγκρούσεων στο εκπαιδευτικό περιβάλλον, *Έρκυνα, Επιθεώρηση Εκπαιδευτικών-Επιστημονικών Θεμάτων*, 9, σελ. 44-53.

Διεθνής Σύμβαση για τα Δικαιώματα του Παιδιού (1989) - Συνήγορος του Παιδιού.

Κατσαρός, Ι. (2008).Οργάνωση και διοίκηση της Εκπαίδευσης. Παιδαγωγικό Ινστιτούτο. Αθήνα.

Σχολικός Οδηγός - Για τους γονείς και κηδεμόνες των μαθητών και μαθητριών των Δημόσιων Νηπιαγωγείων και Δημοτικών Σχολείων - Υπουργείο Παιδείας και

Θρησκευμάτων.

Stevenson, R.G. (1994). Schools and crises. In R.G. Stevenson, (ed.) *What will we do? Preparing a school community to cope with crises*. NY, Amityville: Baywood Publishing Company, Inc.