

2022-2023

**Εσωτερικός κανονισμός
λειτουργίας σχολικής μονάδας**

12^ο Νηπιαγωγείο Λιβαδειάς

ΤΑΥΤΟΤΗΤΑ ΤΟΥ ΣΧΟΛΕΙΟΥ

12 ^ο 2/θέσιο Νηπιαγωγείο Λιβαδειάς	Διεύθυνση Α΄θμιας Εκπ/σης Βοιωτίας
Κωδικός Σχολείου (ΥΠΙΑΘ)	9521123

ΣΤΟΙΧΕΙΑ

Έδρα του Σχολείου (διεύθυνση)	Αριστοφάνους και Χαιρωνείας
Τηλέφωνο:2261081042/ 2261351503	Fax:2261081042
e-mail:mail@12nip- livad.voi.sch.gr	Ιστοσελίδα: https://blogs.sch.gr/12nipliv/
Προϊσταμένη Σχολικής Μονάδας	Νίκα Νικολίτσα
Πρόεδρος Συλλόγου Γονέων/Κηδεμόνων	Καρράς Νικόλαος

Περιεχόμενα

Εσωτερικός Κανονισμός Λειτουργίας.....	5
Εισαγωγή	5
Σύνταξη, έγκριση και τήρηση του Κανονισμού	5
Ταυτότητα και όραμα του 12ου Νηπιαγωγείου Λιβαδειάς	6
1. Βασικές αρχές και στόχοι του Εσωτερικού Κανονισμού Λειτουργίας	7
2.Λειτουργία του Σχολείου	8
I. Διδακτικό ωράριο	8
II. Προσέλευση και αποχώρηση μαθητών/μαθητριών	9
III. Ωρολόγιο Πρόγραμμα του Σχολείου	10
3. Σχολική και Κοινωνική Ζωή.....	11
I. Φοίτηση	11
II. Σχολικοί χώροι	12
III. Διάλειμμα.....	13
IV. Σχολικό πρόγραμμα.....	13
V.Σχολικές εκδηλώσεις - Δραστηριότητες.....	14
4. Συμπεριφορά - Δικαιώματα – Υποχρεώσεις.....	14
I. Η Προϊσταμένη	14
II. Οι εκπαιδευτικοί	16
III. Εκπαιδευτικός του τμήματος ένταξης (Τ.Ε.):	17
IV. Οι μαθητές/μαθήτριες.....	19
V. Γονείς και κηδεμόνες.....	20
VI. Παιδαγωγικός έλεγχος.....	20
5. Πρόληψη φαινομένων Βίας και Σχολικού εκφοβισμού	21
I. οι εκπαιδευτικοί:	21
II. οι μαθητές/τριες:	21
6. Καινοτόμες πρακτικές που έχουν υιοθετηθεί στο Νηπιαγωγείο	22

7. Άλλα θέματα	22
I. Εμβολιασμός μαθητών/μαθητριών	22
II. Διαζευμένοι γονείς	22
III. Προετοιμασία γεύματος-Γεύμα	22
IV. Μέτρα κατά της εξάπλωσης της Covid-19	23
8. Επικοινωνία και Συνεργασία Γονέων/Κηδεμόνων-Σχολείου	23
I. Σημασία της επικοινωνίας και της συνεργασίας σχολείου-οικογένειας.....	23
II. Διαδικασίες ενημέρωσης και επικοινωνίας Σχολείου και γονέων/κηδεμόνων	24
III. Σύλλογος Γονέων και Κηδεμόνων	25
IV. Σχολικό Συμβούλιο	25
V. Η σημασία της συνέργειας όλων	26
9. Πολιτική του σχολείου προστασίας από πιθανούς κινδύνους	26
I. Αντιμετώπιση έκτακτων αναγκών	26
II. Χώρος συγκέντρωσης σε περίπτωση ανάγκης	27
III. Ειδικό σχέδιο αποχώρησης λόγω έκτακτων συνθηκών	27
Εσωτερικός ΚανονισμόςΛειτουργίας-Διαδικασίες διασφάλισης της εφαρμογής του	28
NOMΟΘΕΣΙΑ	29

Εσωτερικός Κανονισμός Λειτουργίας

Εισαγωγή

Ο Εσωτερικός Κανονισμός Λειτουργίας του Σχολείου (άρθρο 37, Ν.4692/2020) επιδιώκει να εξασφαλίσει τις προϋποθέσεις και τις συνθήκες που είναι απαραίτητες για να πραγματοποιείται όσο καλύτερα γίνεται το έργο του σχολείου και να επιτυγχάνονται όσο γίνεται καλύτερα οι στόχοι που θέτουμε κάθε φορά ως σχολική κοινότητα (μαθητές, εκπαιδευτικοί, βοηθητικό προσωπικό, γονείς/κηδεμόνες).

Ο Κανονισμός βασίζεται σε όσα προβλέπονται από την πολιτεία για την εκπαίδευση και τη λειτουργία των δημόσιων και ιδιωτικών Σχολείων, ενσωματώνει αποδεκτές παιδαγωγικές αρχές και είναι προσαρμοσμένος στις ιδιαίτερες συνθήκες λειτουργίας του 12^{ου} Νηπιαγωγείου Λιβαδειάς και τα χαρακτηριστικά της τοπικής σχολικής και ευρύτερης κοινότητας.

Σύνταξη, έγκριση και τήρηση του Κανονισμού

Ο Εσωτερικός Κανονισμός Λειτουργίας συντάσσεται ύστερα από εισήγηση της Προϊσταμένης του Νηπιαγωγείου Νίκα Νικολίτσας, με τη συμμετοχή όλων των μελών του Συλλόγου Διδασκόντων: Κώνστα Παρασκευής, Παπαϊωάννου Κωνσταντίνου, Δούκα Καλλιόπης, Καραγγέλη Ευαγγελίας και Τάγγα Ευγενίας, των μελών του Διοικητικού Συμβουλίου του Συλλόγου Γονέων και Κηδεμόνων με πρόεδρο την κ. Σωληναράου Βαρβάρα, καθώς και εκπροσώπου του Δήμου Λεβαδέων: Καράβα Χρυσοβαλάντου Βασιλικής.

Ο Εσωτερικός Κανονισμός Λειτουργίας κοινοποιείται σε όλους τους γονείς/κηδεμόνες και αναρτάται στον ιστότοπο του Νηπιαγωγείου, την πρώτη φορά εφαρμογής του αμέσως μετά την έγκριση αυτού, ενώ τα επόμενα έτη με την έναρξη του σχολικού έτους ΦΕΚ 491/9-2-2021.

Η ακριβής τήρησή του αποτελεί ευθύνη και υποχρέωση όλων των μελών της σχολικής κοινότητας: της Διεύθυνσης του Νηπιαγωγείου, των εκπαιδευτικών και του βοηθητικού προσωπικού, των μαθητών, των γονέων και κηδεμόνων.

Ο Κανονισμός, όταν κριθεί αναγκαίο, αναπροσαρμόζεται, μέσω της προβλεπόμενης από τον νόμο συμμετοχικής διαδικασίας όλων των μελών της σχολικής κοινότητας, έτσι ώστε να συμπεριλαμβάνει νέες νομοθετικές ρυθμίσεις, να ανταποκρίνεται στις αλλαγές των συνθηκών λειτουργίας του σχολείου και τις, κατά καιρούς, αποφάσεις των αρμόδιων συλλογικών οργάνων του.

Ταυτότητα και όραμα του 12ου Νηπιαγωγείου Λιβαδειάς

Το Νηπιαγωγείο μας λειτουργεί με δύο τμήματα Πρωινά, δύο τμήματα Προαιρετικά ολοήμερα, Πρωινή Ζώνη και Τμήμα Ένταξης.

Έχει ως σκοπό να στηρίζει την ολόπλευρη και ισόρροπη ανάπτυξη των νηπίων, σωματικά, νοητικά, συναισθηματικά και κοινωνικά και να εντάξει τα νήπια σε ένα περιβάλλον συνύπαρξης και αλληλεγγύης.

Με την καθοδήγηση και την υποστήριξη των εκπαιδευτικών, τα παιδιά καλ-λιεργούν κοινωνικές τους δεξιότητες, προάγουν το κλίμα της συνεργασίας και της ενσυναίσθησης και εξελίσσουν τις ικανότητες τους.

Προτεραιότητα για την ομαλή λειτουργία του Νηπιαγωγείου μας και του παιδαγωγικού κλίματος είναι η επικοινωνία και η εποικοδομητική συνεργασία με τους γονείς/κηδεμόνες των μαθητών/μαθητριών. Είναι αποδεδειγμένο ότι η εμπιστοσύνη του παιδιού στο σχολείο ενισχύεται από τη θετική στάση των γονέων/κηδεμόνων προς το Σχολείο και τον εκπαιδευτικό.

Το όραμα των εκπαιδευτικών του σχολείου μας είναι να παρέχουμε ένα δημιουργικό, δημοκρατικό και χαρούμενο περιβάλλον διδασκαλίας όπου τα παιδιά θα μαθαίνουν μέσα από το παιχνίδι, θα έχουν ανάλογες ευκαιρίες μάθησης προκειμένου να επιτύχουν την ισορροπημένη και ολόπλευρη ανάπτυξή τους.

Το τμήμα ένταξης λειτουργεί τη σχολική χρονιά 2022-23 με στόχο την ομαλή ενσωμάτωση των μαθητών με ειδικές μαθησιακές ανάγκες. Τα παιδιά που είναι εγγεγραμμένα στο τμήμα ένταξης φοιτούν κανονικά στο τμήμα τους και κατά την κρίση του εκπαιδευτικού του τμήματος ένταξης σε συνεργασία με την εκπαιδευτικό της τάξης λαμβάνουν εξατομικευμένης αγωγή στο τμήμα ένταξης.

1. Βασικές αρχές και στόχοι του Εσωτερικού Κανονισμού Λειτουργίας

Ο Κανονισμός, περιλαμβάνει όρους και κανόνες, κατανομή αρμοδιοτήτων και ευθυνών, δικαιωμάτων και υποχρεώσεων, για όλα τα μέλη της σχολικής κοινότητας, έτσι ώστε να διαμορφώνεται στο σχολείο ένα παιδαγωγικό και διδακτικό κλίμα που διευκολύνει την απρόσκοπτη, μεθοδική και αποτελεσματική λειτουργία του. Ταυτόχρονα οι δυσκολίες και τα προβλήματα που προκύπτουν αντιμετωπίζονται από τα μέλη της σχολικής κοινότητας ως προκλήσεις και ευκαιρίες βελτίωσης, ανάπτυξης και ενδυνάμωσης παιδαγωγικών, διδακτικών, και άλλων πρακτικών.

Βασικοί στόχοι του Κανονισμού είναι οι μαθητές/μαθήτριες να διαμορφώσουν την προσωπικότητά τους, να διαπαιδαγωγηθούν με τον καλύτερο δυνατό τρόπο αναπτύσσοντας δεξιότητες οι οποίες έχουν βασικό και κυρίαρχο ρόλο στη μαθησιακή διαδικασία και ταυτόχρονα αποτελούν δεξιότητες ζωής, όπως η δημιουργικότητα, ο αυτοέλεγχος, η συναίσθηση της ευθύνης, η συνεργασία, η ενσυναίσθηση, η αλληλεγγύη, ο αμοιβαίος σεβασμός, η αλληλοκατανόηση, η αποδοχή της διαφορετικότητας, ο σεβασμός όλων σε κοινούς συμφωνημένους κανόνες, η περιβαλλοντική συνείδηση, η προστασία της υγείας, καθώς και η εδραίωση της ισότητας, της αλληλεγγύης και της δημοκρατίας.

Μέσω των συμφωνημένων αρχών/κατευθύνσεων του Κανονισμού του Νηπιαγωγείου, επιδιώκεται:

- Να εξασφαλίζεται ένα υποστηρικτικό πλαίσιο για να πραγματοποιείται με επιτυχία το εκπαιδευτικό έργο και η απρόσκοπτη συμμετοχή όλων των μαθητών/μαθητριών στην εκπαιδευτική διαδικασία.
- Να αναπτύσσεται κατάλληλο κλίμα για την ανάπτυξη της προσωπικότητας του/της κάθε μαθητή/μαθήτριας αλλά και όλων των μελών της σχολικής κοινότητας.
- Να διασφαλίζεται η σωματική και ψυχική υγεία όλων των μελών της σχολικής κοινότητας.
- Να δημιουργούνται οι κατάλληλες ευκαιρίες αλληλεπίδρασης για την οικοδόμηση της γνώσης.
- Μέσα από το παιχνίδι προτείνεται να επιδιωχθούν οι μαθησιακοί στόχοι δεδομένου ότι προσφέρει δυνατότητες για εξέλιξη σχεδόν σε κάθε πτυχή της

ανάπτυξης του παιδιού προσωπική, γλωσσική, κινητική, δημιουργική και ενισχύει τη θετική στάση για μάθηση.

2.Λειτουργία του Σχολείου

I. Διδακτικό ωράριο

Η έναρξη, η λήξη, η διάρκεια μαθημάτων του βασικού υποχρεωτικού προγράμματος και του ολοήμερου νηπιαγωγείου, τα διαλείμματα, ο χρόνος διδασκαλίας ανά διδακτική ώρα καθώς και η έναρξη και λήξη του διδακτικού έτους καθορίζονται από τις κείμενες διατάξεις και αποφάσεις του ΥΠΑΙΘ. Ανακοινώνονται στους γονείς με την έναρξη του διδακτικού έτους με σχετικό έντυπο και παράλληλα αναρτώνται στην ιστοσελίδα του Νηπιαγωγείου.

Για το σχολικό έτος 2022-2023 το πρόγραμμα του σχολείου, διαμορφώνεται ως εξής:

Πρόωρη Υποδοχή (ισχύει μόνο για τους μαθητές/μαθήτριες που παρακολουθούν το ολοήμερο πρόγραμμα και είναι προαιρετικό)

- Προσέλευση των μαθητών/τριών: 7:45-8:00

Υποχρεωτικό πρόγραμμα

- Υποδοχή των μαθητών και των μαθητριών στο σχολείο: 8.15-8:30.
- Λήξη υποχρεωτικού προγράμματος-αποχώρηση μαθητών και μαθητριών: 13:00

Ολοήμερο πρόγραμμα

- Έναρξη λειτουργίας των δραστηριοτήτων Ολοήμερου προγράμματος: 13:00.
- Λήξη των δραστηριοτήτων Ολοήμερου προγράμματος: 16:00.

Πρόωρη αποχώρηση από το Ολοήμερο πρόγραμμα δεν προβλέπεται.

Προκειμένου να διευκολυνθεί, κατά την έναρξη της σχολικής χρονιάς, η ομαλή προσαρμογή των μαθητών/τριών που φοιτούν για πρώτη φορά δύναται να εφαρμόζεται ευέλικτο ωράριο παραμονής στο Νηπιαγωγείο κατά τις πρώτες δύο εβδομάδες λειτουργίας. Το ευέλικτο ωράριο καθορίζεται από την εκπαιδευτικό, σε συνεργασία με τους γονείς ή κηδεμόνες των μαθητών. Μετά την πάροδο δύο εβδομάδων, το σύνολο των προνηπίων/νηπίων ακολουθεί κοινό ωράριο, σύμφωνα με

την παρ.7, του άρθρου 2, του Π.Δ. 79/2017 (Α'109) όπως τροποποιήθηκε και ισχύει με το άρθρο 23, ν.4559/2018 (Α'142).

II. Προσέλευση και αποχώρηση μαθητών/μαθητριών

Η ώρα προσέλευσης των μαθητών και μαθητριών του Νηπιαγωγείου είναι 08:15 έως 08:30. Η ώρα προσέλευσης για την Πρωινή Υποδοχή στο Νηπιαγωγείο είναι 07:45 έως 08:00.

Η έγκαιρη προσέλευση και η καλά οργανωμένη και ελεγχόμενη αποχώρηση είναι απαραίτητες προϋποθέσεις για την πραγματοποίηση του διδακτικού έργου και την εύρυθμη λειτουργία του σχολείου γενικότερα και διασφαλίζει την ασφάλεια των μαθητών και μαθητριών και του προσωπικού του σχολείου. Για λόγους ασφαλείας των μαθητών/μαθητριών αλλά και για την ομαλή λειτουργία του προγράμματος η είσοδος του σχολείου κλείνει στις 8:30 ώστε να μην παρακωλύεται το παιδαγωγικό έργο του σχολείου.

Σε περίπτωση αργοπορημένης άφιξης το παιδί γίνεται δεκτό με την άδεια της Προϊσταμένης εφ'όσον έχει προηγηθεί τηλεφώνημα, που να επιβεβαιώνει ότι υπάρχει σοβαρός λόγος για την αργοπορία και μόνο αν αυτή η αργοπορία δεν αποτελεί μία καθημερινή συνήθεια.

Οι μαθητές και οι μαθήτριες σε καμία περίπτωση δεν αποχωρούν από το σχολείο πριν τη λήξη του ωραρίου. Αν παρουσιαστεί ανάγκη έκτακτης αποχώρησης κατά τη διάρκεια του σχολικού ωραρίου(π.χ. ασθένεια), ενημερώνεται ο γονέας/κηδεμόνας για να προσέλθει στο Σχολείο και να συνοδεύσει το παιδί στο σπίτι του, αφού προηγουμένως συμπληρώσει το σχετικό έντυπο (υπεύθυνη δήλωση). Εάν κάποιος γονέας/κηδεμόνας χρειαστεί, για ειδικό λόγο να πάρει το παιδί του πριν τη λήξη των μαθημάτων, χρειάζεται να ενημερώσει εγκαίρως τη Διεύθυνση του Σχολείου και να συμπληρώσει σχετικό έντυπο (υπεύθυνη δήλωση).

Σε περίπτωση ενούρησης υπάρχει αλλαξιά στην τσάντα του παιδιού (καθημερινά) και αλλάζει μόνο του. Αν αρνηθεί ή δεν μπορεί επικοινωνούμε με τον γονιό και έρχεται στον χώρο του σχολείου αλλάζει το παιδί και αποχωρεί.

Οι εκπαιδευτικοί υποδέχονται τους μαθητές και τις μαθήτριες στην είσοδο του Σχολείου και οι γονείς/κηδεμόνες-συνοδοί αποχωρούν. Κατά τη διάρκεια του χρόνου

προσέλευσης των μαθητών/μαθητριών δεν παρευρίσκεται χωρίς άδεια στον χώρο του σχολείου κανένας επισκέπτης.

Οι μαθητές/τριες αφήνουν τη τσάντα στις ειδικά διαμορφωμένες θέσεις που υπάρχουν στον διάδρομο, βάζουν μόνοι τους το φαγητό τους στο ψυγείο και μπαίνουν στην τάξη.

Οι γονείς/κηδεμόνες προσέρχονται έγκαιρα για την παραλαβή των μαθητών και των μαθητριών, παραμένουν έξω από την είσοδο του σχολείου, χωρίς να παρεμποδίζουν τη διαδικασία αποχώρησης. Κάθε καθυστέρηση στην προσέλευση των συνοδών δημιουργεί κινδύνους για την ασφάλεια των μαθητών/μαθητριών που παρακολουθούν το σχολικό πρόγραμμα και παρεμποδίζει τη λειτουργία της σχολικής μονάδας.

Σε περίπτωση επαναλαμβανόμενης μη έγκαιρης προσέλευσης πρώτα η νηπιαγωγός και στη συνέχεια η Προϊσταμένη του σχολείου ενημερώνει τον κηδεμόνα σχετικά με την επίπτωση αυτής της αργοπορίας στο παιδί του, όπως να μην προλαβαίνει να δουλέψει στις ελεύθερες γωνιές, στις πρωινές ρουτίνες κ.λπ. ή ανάλογους λόγους για την αποχώρηση και να δημιουργείται ένταση ή απογοήτευση στο παιδί του.

Εάν ο γονέας συνεχίζει να παραβιάζει το ωράριο του νηπιαγωγείου το θέμα διερευνά ο Σύλλογος Διδ/ντων, ο οποίος και αποφασίζει για τις περαιτέρω ενέργειες, όπως υλοποίηση βραχυπρόθεσμου προγράμματος, συνεργασία με αρμόδιους φορείς-ΚΕΔΑΣΥ, ΣΕΕ ΠΕ60 κ.λπ.

III. Ωρολόγιο Πρόγραμμα του Σχολείου

Το Νηπιαγωγείο εφαρμόζει το Ωρολόγιο Πρόγραμμα, όπως αυτό ορίζεται από τις εγκυκλίους του ΥΠΑΙΘ και εξειδικεύεται από τον Σύλλογο Διδασκόντων με ευθύνη της Προϊσταμένης του Νηπιαγωγείου και υποβάλλεται προς έγκριση στην Προϊσταμένη εκπαιδευτικών θεμάτων της οικείας Διεύθυνσης Πρωτοβάθμιας Εκπαίδευσης Βοιωτίας κ. Γερογιάννου Αλεξάνδρα.

Από τον Σεπτέμβριο του 2021 σύμφωνα με το άρθρο 52 του ν. 4807/2021 (Α'96) εισήχθη στο πρόγραμμα σπουδών και στο Εβδομαδιαίο Ωρολόγιο Πρόγραμμα όλων των τύπων σχολικών μονάδων υποχρεωτικής εκπαίδευσης η διδακτική ενότητα με τίτλο: Εργαστήρια Δεξιοτήτων.

Κατά την έναρξη του διδακτικού έτους και το αργότερο έως 30 Σεπτεμβρίου εκάστου έτους, στο πλαίσιο του ετήσιου προγραμματισμού της σχολικής μονάδας, πραγματοποιείται ειδική συνεδρίαση του Συλλόγου Διδασκόντων για τον καθορισμό του ετήσιου Σχεδίου Δράσης της σχολικής μονάδας αναφορικά με τα Εργαστήρια Δεξιοτήτων.

Οι υπεύθυνοι εκπαιδευτικοί για τη διδασκαλία των Εργαστηρίων Δεξιοτήτων σχεδιάζουν τα αντίστοιχα Προγράμματα Καλλιέργειας Δεξιοτήτων.

Επίσης, σύμφωνα με το άρθρο 53 του ν. 4807/2021(Α'96) εισάγεται στο πρωινό υποχρεωτικό πρόγραμμα των νηπιαγωγείων της χώρας για δύο διδακτικές ώρες σε κάθε τμήμα η αγγλική γλώσσα μέσω της οργάνωσης και υλοποίησης δραστηριοτήτων.

Οι μαθητές/τριες αλληλεπιδρούν με την εκπαιδευτικό κλάδου ΠΕ06 Αγγλικής Φιλολογίας παρουσία της νηπιαγωγού και σε πλαίσιο συνεργασίας.

3. Σχολική και Κοινωνική Ζωή

I. Φοίτηση

Η φοίτηση των μαθητών/μαθητριών στα Νηπιαγωγεία είναι υποχρεωτική και εποπτεύεται από τις εκπαιδευτικούς Νίκα Νικολίτσα του 1^{ου} τμήματος και Καραγγέλη Ευαγγελία του 2^{ου}, το προαιρετικό ολοήμερο Δούκα Καλλιόπη του 1^{ου} τμήματος και Κώνστα Παρασκευή του 2^{ου}, και Παπαϊωάννου Κωνσταντίνα του Τμήματος Ένταξης, οι οποίες καταγράφουν τις καθημερινές απουσίες και από την Προϊσταμένη Νίκα Νικολίτσα που τις καταχωρίζει στο πληροφοριακό σύστημα του ΥΠΑΙΘ. Η ελλιπής φοίτηση και μάλιστα χωρίς σοβαρό λόγο, δυσχεραίνει τόσο το σχολικό έργο όσο και την πρόοδο των μαθητών/μαθητριών.

Την ουσιαστική αλλά και την τυπική ευθύνη απέναντι στο σχολείο και την πολιτεία για τη φοίτηση των μαθητών, φέρουν κατά το νόμο οι γονείς/κηδεμόνες τους. Σε περίπτωση απουσίας μαθητή από το σχολείο θα πρέπει να ενημερώνεται τηλεφωνικά και έγκαιρα το σχολείο.

Όταν ένας μαθητής απουσιάζει συστηματικά και αδικαιολόγητα από το σχολείο η εκπαιδευτικός της τάξης ή (σε δεύτερη φάση) η Προϊσταμένη επικοινωνεί με τους γονείς/κηδεμόνες και τους ενημερώνει για τις απουσίες του (άρθρο 13 ΠΔ79/2017),

καθώς και για το: «Αν οι απουσίες του μαθητή του Νηπιαγωγείου υπερβαίνουν τις εκατό(100), ανά διδακτικό έτος, η βεβαίωση φοίτησης για την εγγραφή στην Α΄ Δημοτικού χορηγείται με απόφαση του Συλλόγου Διδασκόντων που εκδίδεται ύστερα από σύμφωνη γνώμη της Συντονίστριας Εκπαιδευτικού Έργου Νηπιαγωγών. Σε αντίθετη περίπτωση ο μαθητής επαναλαμβάνει τη φοίτηση στο Νηπιαγωγείο. Σε κάθε περίπτωση δε δύναται να επαναφοιτήσει στο Νηπιαγωγείο μαθητής που την 31^η Δεκεμβρίου του έτους εγγραφής ή επαναφοίτησης έχει συμπληρώσει την ηλικία των επτά (7) ετών» Ν.4619/2019.

Απαγορεύεται η χορήγηση φαρμάκων από τις νηπιαγωγούς, όπως ορίζει σχετική νομοθεσία. Επιτρέπεται όμως να προσέλθει ο γονέας στο χώρο του σχολείου, προκειμένου να χορηγήσει τη φαρμακευτική αγωγή.

Εναλλακτικά, ο γονέας/κηδεμόνας μπορεί να προσαρμόσει την ώρα χορήγησης της φαρμακευτικής αγωγής εκτός του σχολικού ωραρίου. Παρέχονται όμως οι πρώτες βοήθειες και ενημερώνονται τηλεφωνικά οι γονείς του παιδιού ή το ΕΚΑΒ (σε περίπτωση εξαιρετικού περιστατικού).

II. Σχολικοί χώροι

Κοινός στόχος όλων είναι ο σεβασμός του σχολικού χώρου. Ο σεβασμός στα περιουσιακά στοιχεία του Νηπιαγωγείου, τις υποδομές, τον εξοπλισμό αλλά και το φυσικό περιβάλλον του σχολείου αποτελεί βασική υποχρέωση όλων των μελών της σχολικής κοινότητας.

Με το ίδιο σκεπτικό υπάρχει φροντίδα για την τάξη και την καλαισθησία στις σχολικές αίθουσες, καθώς είναι ο ιδιαίτερος χώρος, όπου παραμένουν και εργάζονται μαθητές/μαθήτριες και εκπαιδευτικοί πολλές ώρες. Φροντίδα όλων είναι να διατηρούνται οι χώροι καθαροί. Τεράστια συμβολή σε αυτό έχει και η υπεύθυνη καθαριότητας του Νηπιαγωγείου κ. Κουτσοθανάση Ευθυμία που παρευρίσκεται καθημερινά για μία ώρα(11:00π.μ-12:00π.μ.) κατά τη διάρκεια λειτουργίας του νηπιαγωγείου και δύο ώρες στο τέλος του προγράμματος (16:15μ.μ-18:15μ.μ.).

III. Διάλειμμα

Κατά τη διάρκεια του διαλείμματος οι μαθητές/μαθήτριες βγαίνουν στον αύλειο χώρο, όπως έχει καθοριστεί από το Ωρολόγιο Πρόγραμμα 11:30π.μ-12:10μ.μ.Οι μαθητές/τριες του ολόημερου τμήματος προαυλίζονται 14:20μ.μ.-14:40μ.μ.μετά από παρατήρηση γειτόνων για την ώρα κοινής ησυχίας και έγκριση τροποποίησης ωρολογίου προγράμματος από την Υπεύθυνη Εκπαιδευτικών θεμάτων κ. Γερογιάννου Αλεξάνδρα (πρακτικό 7/23-09-2022).

Η κάθε εκπαιδευτικός φροντίζει για τον αερισμό και την καθαριότητα της τάξης της. Δεν επιτρέπεται η παραμονή των μαθητών στις αίθουσες. Σε περίπτωση κακοκαιρίας τα παιδιά παίζουν στην αίθουσα του πολυχώρου που έχει οριστεί και διαμορφωθεί από τις εκπαιδευτικούς.

Το διάλειμμα είναι χρόνος παιχνιδιού και ανάπτυξης κοινωνικών σχέσεων όπου οι μαθητές και οι μαθήτριες αλληλεπιδρούν, παίζουν αρμονικά και για οποιοδήποτε πρόβλημα ή δυσκολία αντιμετωπίζουν απευθύνονται στις εκπαιδευτικούς που βρίσκονται στο προαύλιο ή στην αίθουσα. Κατά τη διάρκεια του διαλείμματος δεν επιτρέπεται κανένας ανήλικος ή ενήλικος να παρακολουθεί, να συνομιλεί ή να δίνει αντικείμενα σε μαθητές και μαθήτριες του σχολείου από τα κάγκελα του προαυλίου χώρου.

IV. Σχολικό πρόγραμμα

Η φοίτηση στο Νηπιαγωγείο αποτελεί το πιο σημαντικό βήμα στη ζωή του παιδιού για τη μάθηση, την προσωπική ανάπτυξη και κοινωνικοποίησή του. Οι μαθητές και μαθήτριες παρακολουθούν και συμμετέχουν ενεργά στην καθημερινή εκπαιδευτική διαδικασία σεβόμενοι τους κανόνες του σχολείου, όπως διαμορφώνονται από τους ίδιους και τις εκπαιδευτικούς της τάξης, όπως και το δικαίωμα των συμμαθητών και συμμαθητριών τους για μάθηση.

Τα παιδιά μαθαίνουν να συνεργάζονται, να δημιουργούν, να αλληλεπιδρούν, να αυτενεργούν και να είναι υπεύθυνα. Η συνεργασία μεταξύ γονέων/κηδεμόνων και εκπαιδευτικών έχει κοινό στόχο την υγιή ανάπτυξη παιδιών με ολοκληρωμένη προσωπικότητα.

V.Σχολικές εκδηλώσεις - Δραστηριότητες

Οι σχολικές γιορτές, εθνικές, θρησκευτικές ή άλλου τύπου, καθώς και οι διδακτικές επισκέψεις αποτελούν μέρος της σχολικής ζωής και βοηθούν στην πραγματοποίηση του σχολικού έργου, γι' αυτό οι μαθητές καλό είναι να μην απουσιάζουν από αυτές αν δεν έχουν σοβαρό λόγο.

Στις «εορταστικές εκδηλώσεις», όπως στην §6 άρθρο 3 του ΠΔ79/2017 μετά τη λήξη της γιορτής αποχωρούν τα παιδιά και δεν λειτουργεί το Ολοήμερο.

Σε περίπτωση διδακτικής επίσκεψης τηρείται το ημερήσιο σχολικό διδακτικό ωράριο και οι γονείς παραλαμβάνουν κανονικά τους μαθητές από το νηπιαγωγείο ενώ θα υπάρχει έγκαιρη ενημέρωση προς τους γονείς και γραπτή έγκρισή τους.

Εκπαιδευτικοί περιπάτοι γίνονται μια με δυο φορές το χρόνο στη γύρω περιοχή και οι γονείς παραλαμβάνουν κανονικά τους μαθητές από το νηπιαγωγείο.

Εάν κάποιο παιδί θέλει, μπορεί να γιορτάσει τα γενέθλιά του ή την ονομαστική του εορτή στην τάξη, φέρνοντας συσκευασμένο κέρασμα, το οποίο μοιράζεται στους μαθητές με τη λήξη του ωραρίου, για να καταναλωθεί με ευθύνη των γονέων, προς αποφυγή έκτακτων περιστατικών λόγω αλλεργικών αντιδράσεων.

4. Συμπεριφορά - Δικαιώματα – Υποχρεώσεις

I. Η Προϊσταμένη

- Συμβάλλει στη δημιουργία κλίματος δημοκρατικής συμπεριφοράς των διδασκουσών και των μαθητών/μαθητριών και είναι υπεύθυνη, σε συνεργασία με τις εκπαιδευτικούς, για την ομαλή λειτουργία του σχολείου.
- Ενημερώνει τα μέλη της εκπαιδευτικής κοινότητας για την εκπαιδευτική νομοθεσία, τις εγκυκλίους και τις αποφάσεις που αφορούν τη λειτουργία του Σχολείου και τις αρμοδιότητες του Συλλόγου Διδασκόντων.
- Λαμβάνει μέριμνα για την εξασφάλιση παιδαγωγικών μέσων και εργαλείων, την καλή χρήση τους στη σχολική τάξη, τη λειτουργικότητα και την αντικατάστασή τους, σε περίπτωση φθοράς.

- Είναι υπεύθυνη, μαζί με τις εκπαιδευτικούς, για την καθαριότητα και αισθητική των χώρων του Νηπιαγωγείου, καθώς και για την προστασία της υγείας και ασφάλειας των μαθητών/μαθητριών.
- Έχει την ευθύνη για τη διαμόρφωση θετικού κλίματος στο σχολείο, για την ανάπτυξη αρμονικών σχέσεων ανάμεσα στα μέλη της σχολικής κοινότητας.
- Προσκαλεί σε συνεδρίαση τα μέλη του συλλόγου, (εκπαιδευτικούς, ειδικό εκπαιδευτικό προσωπικό) και διευκολύνει τη μεταξύ τους συνεργασία.
- Συνεργάζεται με το οικείο Κ.Ε.Δ.Α.Σ.Υ., καθώς και με άλλες υποστηρικτικές υπηρεσίες (Κοινοτικά Κέντρα Ψυχικής Υγείας Παιδιών και Εφήβων, Ιατροπαιδαγωγικά Κέντρα, ψυχοκοινωνικές υπηρεσίες οικείων ΟΤΑ, κ.ά.) για τη σχολική, κοινωνική και επαγγελματική ένταξη των μαθητών/τριών.
- Συνεργάζεται με τους γονείς και παρέχει σε αυτούς κάθε διευκόλυνση στη συνεργασία με το προσωπικό του σχολείου. Προγραμματίζει και οργανώνει ενημερωτικές συναντήσεις των γονέων με τις εκπαιδευτικούς, το ειδικό εκπαιδευτικό προσωπικό ή άλλους εμπλεκόμενους φορείς, σε θέματα κοινού ενδιαφέροντος.
- Είναι συνολικά υπεύθυνη για την υλοποίηση της εκπαιδευτικής πολιτικής, σε ό,τι αφορά τους μαθητές με ειδικές εκπαιδευτικές ανάγκες και την επικοινωνία του σχολείου με τους γονείς και τις αρμόδιες υπηρεσίες.
- Φροντίζει για τη συνεχή επιμόρφωση και ενημέρωση του προσωπικού σε νέες εκπαιδευτικές προσεγγίσεις και διδακτικές μεθόδους.
- Φροντίζει για τον εξοπλισμό και την κάλυψη των λειτουργικών αναγκών του Τ.Ε., ύστερα από εισήγηση της υπεύθυνης εκπαιδευτικού.
- Μεριμνά για την απρόσκοπτη λειτουργία του ΤΕ, δεν απασχολεί την εκπαιδευτικό αυτού σε άλλες δραστηριότητες και δεν αναστέλλει τη λειτουργία του, χωρίς την έγκριση της Διευθύντριας Εκπαίδευσης Βοιωτίας.
- Υποβάλλει: α) το εβδομαδιαίο ωρολόγιο πρόγραμμα λειτουργίας του σχολείου, σε τρία (3) αντίγραφα για έγκριση, στην Προϊσταμένη Εκπαιδευτικών θεμάτων της οικείας Διεύθυνσης Εκπαίδευσης και β) τις εκθέσεις προγραμματισμού και αποτίμησης του εκπαιδευτικού έργου της σχολικής μονάδας, σύμφωνα με την αριθμ. 1816/ΓΔ4/07-01-2019 (ΦΕΚ 16/τ.Β'/11-01-2019), στο οικείο ΠΕΚΕΣ

υπόψη του Συντονιστή Εκπαιδευτικού Έργου Ειδικής Αγωγής και Ενταξιακής Εκπαίδευσης.

II. Οι εκπαιδευτικοί

- Εκπαιδεύουν τους μαθητές και τις μαθήτριες, σύμφωνα με τους σκοπούς και τους στόχους της προσχολικής εκπαίδευσης και μέσα στο πλαίσιο της εκπαιδευτικής πολιτικής και με την καθοδήγηση των Στελεχών της Εκπαίδευσης.
- Προετοιμάζουν καθημερινά και οργανώνουν την εκπαιδευτική διαδικασία, εφαρμόζοντας σύγχρονες και κατάλληλες μεθόδους διδασκαλίας, με βάση τις ανάγκες και ιδιαιτερότητες των μαθητών/μαθητριών.
- Συνεργάζονται με τους μαθητές/μαθήτριες, σέβονται την προσωπικότητά τους, καλλιεργούν και εμπνέουν σ' αυτούς, κυρίως με το παράδειγμά τους, δημοκρατική συμπεριφορά.
- Μεριμνούν για τη δημιουργία κλίματος αρμονικής συνεργασίας και συνεχούς και αμφίδρομης επικοινωνίας με τους γονείς/κηδεμόνες των μαθητών/μαθητριών, και τους ενημερώνουν για τη φοίτηση, τη συμπεριφορά και την εξέλιξη των παιδιών τους.
- Φροντίζουν για την πρόοδο όλων των μαθητών /μαθητριών τους και τους προσφέρουν παιδεία διανοητική, ηθική και κοινωνική.
- Συμβάλλουν στην εμπέδωση ενός ήρεμου, θετικού, συνεργατικού, συμπεριληπτικού, εποικοδομητικού σχολικού κλίματος.
- Ενδιαφέρονται για τις συνθήκες ζωής των μαθητών/μαθητριών τους στην οικογένεια και στο ευρύτερο κοινωνικό περιβάλλον, λαμβάνουν υπόψη τους παράγοντες που επηρεάζουν την πρόοδο και συμπεριφορά των μαθητών/μαθητριών τους και υιοθετούν κατάλληλες παιδαγωγικές ενέργειες, ώστε να αντιμετωπισθούν πιθανά προβλήματα.
- Ενθαρρύνουν τους μαθητές/μαθήτριες να συμμετέχουν ενεργά στη διαμόρφωση και λήψη αποφάσεων για θέματα που αφορούν τους ίδιους και το σχολείο και καλλιεργούν τις αρχές και το πνεύμα αλληλεγγύης και συλλογικότητας.

- Συνεργάζονται με τις εκπαιδευτικούς της ΕΔΥ: κοινωνική λειτουργό και τον ψυχολόγο, προκειμένου να υποστηριχθούν οι μαθητές με ειδικές εκπαιδευτικές ανάγκες καθώς και οι οικογένειές τους.
- Συνεργάζονται με την Προϊσταμένη, τους γονείς και τα αρμόδια Στελέχη Εκπαίδευσης για την καλύτερη δυνατή παιδαγωγική αντιμετώπιση προβλημάτων συμπεριφοράς, σεβόμενοι την προσωπικότητα και τα δικαιώματα των μαθητών/μαθητριών.
- Ανανεώνουν και εμπλουτίζουν τις γνώσεις τους, σχετικά με τις επιστήμες της αγωγής τόσο μέσω των διάφορων μορφών επιμόρφωσης, που παρέχονται θεσμικά από το σύστημα της οργανωμένης εκπαίδευσης, όσο και μέσω της ενδοσχολικής επιμόρφωσης ή και της αυτοεπιμόρφωσης.

III. Εκπαιδευτικός του τμήματος ένταξης (Τ.Ε.):

Η εκπαιδευτικός του τμήματος ένταξης

- Αξιολογεί τους μαθητές για τη διερεύνηση των ειδικών εκπαιδευτικών αναγκών με βάση τις προτάσεις, οι οποίες έχουν υποβληθεί στο Σύλλογο Διδασκόντων από τις υπεύθυνες εκπαιδευτικούς των τάξεων. Προκειμένου να εντάξει τους μαθητές στο Τ.Ε., λαμβάνει υπόψη της:
 - ✓ τη σοβαρότητα των εκπαιδευτικών αναγκών,
 - ✓ την ανάγκη για εξειδικευμένο εκπαιδευτικό πρόγραμμα,
 - ✓ την ηλικία και το τμήμα στο οποίο φοιτούν οι προτεινόμενοι να παρακολουθήσουν το Τ.Ε.
 - ✓ τον αριθμό των μαθητών που έχει τη δυνατότητα να υποστηρίξει αποτελεσματικά και προτείνει αυτούς που θα υποστηριχθούν από το τμήμα ένταξης με τεκμηριωμένη εισήγηση.
- Ενημερώνει, σε συνεργασία με την προϊσταμένη του σχολείου, τους γονείς και κηδεμόνες του/της μαθητή/τριας σχετικά με τις διαδικασίες που είναι απαραίτητες να γίνουν για να φοιτήσει στο Τ.Ε. Μαθητές/τριες, οι οποίοι δε διαθέτουν αξιολογική έκθεση-γνωμάτευση από Κ.Ε.Δ.Α.Σ.Υ., για υποστήριξη από Τ.Ε., δύνανται με απόφαση του Συλλόγου Διδασκόντων ύστερα από :

α) εισήγηση της Ε.Δ.Ε.Α.Υ. ή της Ομάδας Εκπαιδευτικής Υποστήριξης μαθητών/τριών, εφόσον η υποστήριξη αυτή συμπεριλαμβάνεται στο σχεδιασμό του βραχυχρόνιου προγράμματος παρέμβασης,

β) σχετικό αίτημα των γονέων ή κηδεμόνων και

γ) σύμφωνη γνώμη του Συντονιστή Ειδικής Αγωγής και Ενταξιακής Εκπαίδευσης ή της Συντονίστριας Εκπαιδευτικού Έργου παιδαγωγικής ευθύνης του σχολείου (ΑΡΙΘΜ 48275/Δ3/ΦΕΚ1088/2-4-2019).

- Συνεργάζεται με την εκπαιδευτικό της τάξης, ώστε να υπάρχει σύνδεση μεταξύ του κοινού και του εξειδικευμένου προγράμματος ως προς το περιεχόμενο και τον τρόπο υλοποίησής του (π.χ. συνδιδασκαλία). Στόχος παραμένει η πλήρης ένταξη στο σχολικό περιβάλλον.
- Ενισχύει τη γενικότερη προσαρμογή των μαθητών/τριών του Τ.Ε. στο κοινό σχολικό περιβάλλον, με τη συμμετοχή τους σε ομάδες εργασίας, παιχνιδιών και άλλων δραστηριοτήτων της σχολικής ζωής.
- Μεριμνά για την τακτική ενημέρωση του ατομικού φακέλου του/της κάθε μαθητή/τριας, ο οποίος φυλάσσεται σε ασφαλή χώρο με ευθύνη της προϊσταμένης του σχολείου.

Ενδεικτικά ο φάκελος μπορεί να περιέχει:

- ✓ συνοπτικό οικογενειακό και κοινωνικό ιστορικό του/της μαθητή/τριας,
- ✓ γνωματεύσεις και αξιολογήσεις που αφορούν στις εκπαιδευτικές ανάγκες και δυνατότητες του/της μαθητή/τριας,
- ✓ εισηγήσεις για την κατάρτιση του εξατομικευμένου εκπαιδευτικού προγράμματος.

Σε περίπτωση αλλαγής σχολικού περιβάλλοντος (μετεγγραφή ή εγγραφή) ενημερώνεται η διεύθυνση της νέας σχολικής μονάδας.

- Ενημερώνει και υποστηρίζει τα μέλη της σχολικής κοινότητας για θέματα ειδικής αγωγής και ενταξιακής εκπαίδευσης σε συνεργασία με το προσωπικό του ΚΕΣΥ Βοιωτίας.
- Συντάσσει :

α) το εβδομαδιαίο ωρολόγιο πρόγραμμα λειτουργίας του Τ. Ε., το οποίο υποβάλλεται δια της Προϊσταμένης του σχολείου, μαζί με το ωρολόγιο πρόγραμμα της σχολικής μονάδας, για θεώρηση στην Προϊσταμένη Εκπαιδευτικών Θεμάτων της Π.Ε. Βοιωτίας και

β) την ετήσια αξιολογική έκθεση λειτουργίας του Τ.Ε., στο πλαίσιο της διαδικασίας αποτίμησης του εκπαιδευτικού έργου της Σχολικής Μονάδας, σύμφωνα με την αριθμ.

1816/ΓΔ4/07-01-2019(ΦΕΚ 16/τ.Β'/11-01-2019), η οποία υποβάλλεται δια της Προϊσταμένης του σχολείου στο ΠΕΚΕΣ ΣΤΕΡΕΑΣ ΕΛΛΑΔΑΣ, υπόψη του Συντονιστή Εκπαιδευτικού Έργου Ειδικής Αγωγής και Ενταξιακής εκπαίδευσης.

IV. Οι μαθητές/μαθήτριες

- Επιδεικνύουν σεβασμό, με τη στάση τους, προς κάθε μέλος της σχολικής κοινότητας. Θα πρέπει να συμπεριφέρονται ευγενικά και κόσμια στους/στις συμμαθητές/τριες τους, να συμπεριφέρονται φιλικά σε όλους και όλες, να βοηθούν τους/τις συμμαθητές/τριες τους.
- Κατά τη διάρκεια των μαθημάτων τηρούν τους κανόνες της τάξης, συμμετέχουν ενεργά συνδιαμορφώνοντας την καθημερινή εκπαιδευτική διαδικασία.
- Απευθύνονται στις εκπαιδευτικούς και στη Διεύθυνση του Σχολείου και ζητούν τη βοήθειά τους, για κάθε πρόβλημα που τους απασχολεί και τους δημιουργεί εμπόδιο στη σχολική ζωή.
- Προσέχουν ώστε να διατηρούν καθαρούς όλους τους χώρους και δείχνουν ενδιαφέρον για την υλική περιουσία του σχολείου. Οφείλουν να προσέχουν τα έπιπλα και τις εγκαταστάσεις του σχολείου.
- Δεν πρέπει να προσβάλλουν τους/τις συμμαθητές/τριες τους για λόγους σωματικούς (π.χ. για το ύψος ή το βάρος τους), εθνικούς (π.χ. για την καταγωγή τους από άλλη χώρα), θρησκευτικούς (π.χ. τους μουσουλμάνους) ή φυλετικούς (π.χ. χρώμα δέρματος, μαλλιών)...
- Αποφεύγουν ρητά την άσκηση οποιασδήποτε μορφής βίας (σωματική, λεκτική ή ψυχολογική). Παίζουν χωρίς να τσακώνονται ή να χειροδικούν ή να ασκούν οποιουδήποτε είδους βία προς τους/τις συμμαθητές/τριες τους. Η βία απαγορεύεται κάτω από οποιοσδήποτε συνθήκες.
- Προσπαθούν να λύνουν τις αντιθέσεις ή διαφωνίες με διάλογο. Σε περιπτώσεις που γίνονται αποδέκτες ή παρατηρητές βίαιης λεκτικής, ψυχολογικής ή και σωματικής συμπεριφοράς, ενεργούνάμεσα και ακολουθούν τα παραπάνω βήματα:

- 1.Συζητούν άμεσα και ειρηνικά με όποιον έχουν διαφορά.
- 2.Απευθύνονται στην υπεύθυνη εκπαιδευτικό τμήματος.
- 3.Απευθύνονται στην Προϊσταμένη του Νηπιαγωγείου.
- Δεν επιτρέπεται να φέρνουν στο σχολείο πολύτιμα ή επικίνδυνα αντικείμενα (χρυσές αλυσίδες ή κοσμήματα, αιχμηρά αντικείμενα κ.λπ.).
- Θα πρέπει να συμπεριφέρονται ευγενικά και κόσμια προς τις νηπιαγωγούς.

V. Γονείς και κηδεμόνες

- ✓ Φροντίζουν ώστε το παιδί να έρχεται έγκαιρα και ανελλιπώς στο σχολείο και να ενημερώνουν σε περίπτωση απουσίας του.
- ✓ Διαβάζουν προσεκτικά όλες τις ανακοινώσεις, έντυπες ή ηλεκτρονικές, ώστε να ενημερώνονται για θέματα λειτουργίας του Σχολείου.
- ✓ Συνεργάζονται αρμονικά σε προσωπικό επίπεδο αλλά και μέσω του Συλλόγου Γονέων με τη Διεύθυνση και τον Σύλλογο των Διδασκόντων για θέματα που αφορούν τους μαθητές/μαθήτριες.
- ✓ Ενημερώνουν έγκαιρα και προσκομίζουν τα σχετικά έγγραφα, αν υπάρχουν, για κάθε ειδικό θέμα που αντιμετωπίζουν τα παιδιά τους-θέματα υγείας, ειδικές εκπαιδευτικές ικανότητες ή ανάγκες, θέματα οικογενειακής και κοινωνικής κατάστασης -τα οποία μπορούν να επηρεάσουν την επίδοση, τη φοίτηση και συμπεριφορά του παιδιού και ζητούν τη συνδρομή του σχολείου.

VI. Παιδαγωγικός έλεγχος

Τα ζητήματα μη αποδεκτής συμπεριφοράς στο σχολείο αποτελούν αντικείμενο συνεργασίας των γονέων/κηδεμόνων με την εκπαιδευτικό υπεύθυνο της τάξης, την Προϊσταμένη της σχολικής μονάδας, το Σύλλογο Διδασκόντων και τη Συντονίστρια Εκπαιδευτικού Έργου κ. Σολάκη Κυριακή, προκειμένου να υπάρξει η καλύτερη δυνατή παιδαγωγική αντιμετώπιση του θέματος. Σε κάθε περίπτωση και πριν από οποιαδήποτε απόφαση, λαμβάνεται υπόψη η βασική αρχή του σεβασμού της προσωπικότητας και των δικαιωμάτων του παιδιού. Οι σωματικές ποινές δεν επιτρέπονται.

Το σχολείο, ως φορέας αγωγής, έχει καθήκον να λειτουργεί έτσι ώστε οι μαθητές και μαθήτριες να συνειδητοποιήσουν ότι κάθε πράξη τους έχει συνέπειες, να μάθουν να αναλαμβάνουν την ευθύνη των επιλογών τους και να γίνουν υπεύθυνοι πολίτες.

5. Πρόληψη φαινομένων Βίας και Σχολικού εκφοβισμού

Για την πρόληψη φαινομένων βίας και σχολικού εκφοβισμού στο σχολείο

I. οι εκπαιδευτικοί:

- Συζητούν με τους/τις μαθητές/τριες για τα δικαιώματά τους, τους κανόνες συμπεριφοράς, στο σχολείο και τους τρόπους αντιμετώπισης του εκφοβισμού και της βίας στο σχολείο.
- Παρέχουν στους/στις μαθητές/τριες κατάλληλους τρόπους έκφρασης της επιθετικότητας (π.χ. σάκος του θυμού, ασκήσεις ηρεμίας) και ανάλογες ευκαιρίες για επιτεύματα και καταξίωση.
- Ενισχύουν τη φιλία μεταξύ των μαθητών και αναδεικνύουν την αλληλεγγύη της παρέας των φίλων.
- Δείχνουν ιδιαίτερο ενδιαφέρον για την ένταξη στη σχολική μονάδα των νεοφερμένων μαθητών ή των μαθητών με ειδικές εκπαιδευτικές ανάγκες.
- Καλλιεργούν δεξιότητες στους/στις μαθητές/τριες για ειρηνική διευθέτηση συγκρουσιακών καταστάσεων.

II. οι μαθητές/τριες:

- Εκφράζουν τις επιθυμίες τους και τα θέλω τους με τρόπο ειρηνικό μέσα από τον διάλογο. Ακούνε προσεκτικά τον συνομιλητή τους, δεν τον διακόπτουν και παίρνουν το λόγο όταν τους δοθεί.
- Εργάζονται σαν μια ομάδα, τηρούν τους κανόνες συμπεριφοράς και αν παρατηρήσουν φαινόμενα βίας μιλάνε με την εκπαιδευτικό της τάξης.

Οι περιπτώσεις παραβίασης των κανόνων γίνονται αντικείμενο ευρύτερης συζήτησης στην τάξη (ανάλυση του προβλήματος, ανακάλυψη των κινήτρων, εντοπισμός και εξεύρεση εναλλακτικών τρόπων θετικής προσέγγισης του ζητήματος).

Οι γονείς/κηδεμόνες ενημερώνονται από το σχολείο για την όποια μη αποδεκτή συμπεριφορά των παιδιών τους. Η στενή συνεργασία σχολείου γονέων/κηδεμόνων είναι πάντα αναγκαία και επιβεβλημένη.

6. Καινοτόμες πρακτικές που έχουν υιοθετηθεί στο Νηπιαγωγείο

Δράσεις – Προγράμματα εκπονούνται κατά τη διάρκεια της χρονιάς βασιζόμενοι πάντα στις κλίσεις και τα ενδιαφέροντα των παιδιών.

7. Άλλα θέματα

I. Εμβολιασμός μαθητών/μαθητριών

Σύμφωνα με την γνωμοδότηση της Εθνικής Επιτροπής Εμβολιασμών υποχρεωτικά είναι όλα εκείνα τα εμβόλια που είναι ενταγμένα στο Εθνικό Πρόγραμμα Εμβολιασμών. Ένα από τα δικαιολογητικά εγγραφής, αποτελεί και η επίδειξη του Βιβλιαρίου Υγείας ή άλλο στοιχείο από το οποίο αποδεικνύεται ότι έγιναν τα προβλεπόμενα εμβόλια.

II. Διαζευμένοι γονείς

Σε περίπτωση διαζυγίου ή διάστασης των γονέων θα πρέπει ο γονέας που έχει αναλάβει την κηδεμονία ή την επιμέλεια του παιδιού να προσκομίσει στο σχολείο τη σχετική απόφαση του δικαστηρίου.

III. Προετοιμασία γεύματος-Γεύμα

Το γεύμα των μαθητών/μαθητριών παρασκευάζεται στο σπίτι με ευθύνη των γονέων/κηδεμόνων τους.

Κάθε παιδί θα πρέπει, από την αρχή της σχολικής χρονιάς να έχει μαζί του μία σχολική τσάντα νηπιαγωγείου (με εύχρηστο κούμπωμα), μέσα στην οποία θα φέρνει καθημερινά το πρόγευμα και το ελαφρύ γεύμα του (ολοήμερο τμήμα). Θα πρέπει επίσης να έχει μία μικρή υφασμάτινη πετσέτα την οποία θα στρώνει επάνω στο

τραπέζι, το μπολ του φαγητού του, κουτάλι / πιρούνι και το παγουρίνο / μπουκάλι του.

Στο πλαίσιο της υγιεινής διατροφής που υποστηρίζει και προωθεί το νηπιαγωγείο είναι αναγκαίο να δίνονται στο παιδί όσο το δυνατόν συχνότερα υγιεινές τροφές και να αποφεύγονται τα γαριδάκια, τσιπς, σοκολάτες, κρουασάν τυποποιημένα κ.α. Επίσης να αποφεύγονται ξηροί καρποί, τσίχλες, ή καραμέλες, για λόγους ασφάλειας τόσο του ίδιου, όσο και των άλλων παιδιών. Η νηπιαγωγός στο ολοήμερο πρόγραμμα του νηπιαγωγείου, βοηθά και καθοδηγεί τους μαθητές και τις μαθήτριες ώστε να αποκτήσουν τις απαραίτητες δεξιότητες που αφορούν στη διαδικασία του γεύματος και να εξυπηρετούνται αυτόνομα. Σε κάθε περίπτωση δίνεται ιδιαίτερη προσοχή στους μαθητές μέχρι να αποκτήσουν τις απαραίτητες δεξιότητες αυτοεξυπηρέτησης.

Το κάθε τμήμα παίρνει το γεύμα μέσα στην τάξη του και ακολουθεί η χαλάρωση-ύπνος στην κάθε τάξη χωριστά. Το κάθε παιδί έχει το δικό του στρωματάκι και στρώνει ατομικά σεντονάκια και μαξιλαράκι που φέρνει από το σπίτι του. Όποιος δεν θέλει να κοιμηθεί χαλαρώνει με νανουρίσματα που ακούει και παραμυθάκια.

Τα προσωπικά τους είδη (σεντονάκια, μαξιλάρι) κάθε εβδομάδα δίνονται στον γονέα για πλύσιμο.

IV. Μέτρα κατά της εξάπλωσης της Covid-19

Η χρήση προστατευτικής μάσκας (απλής χειρουργικής ή υφασμάτινης με κατάλληλες προδιαγραφές) είναι προαιρετική για τους/τις μαθητές/τριες, τις εκπαιδευτικούς και το λοιπό προσωπικό.

8. Επικοινωνία και Συνεργασία Γονέων/Κηδεμόνων-Σχολείου

I. Σημασία της επικοινωνίας και της συνεργασίας σχολείου-οικογένειας

Πολύ σημαντική παράμετρος της συνολικής λειτουργίας του 12^{ου} Νηπιαγωγείου Λιβαδειάς και του κλίματος που δημιουργείται είναι η επικοινωνία και η εποικοδομητική συνεργασία με τους γονείς/κηδεμόνες των μαθητών/μαθητριών και με τον Σύλλογο Γονέων/Κηδεμόνων μέσω τηλεφώνου ή e-mail ή και προσωπικής επικοινωνίας κατά την προσέλευση των μαθητών/τριών στο χώρο του σχολείου.

Η εμπιστοσύνη του παιδιού στο σχολείο ενισχύεται από τη θετική στάση των γονέων/κηδεμόνων προς το Σχολείο και την εκπαιδευτικό.

Για οποιοδήποτε αίτημά τους, οι γονείς/κηδεμόνες απευθύνονται στην εκπαιδευτικό της τάξης. Σε περίπτωση που δεν υπάρξει κοινά αποδεκτή λύση ή συνεννόηση, απευθύνονται στην Προϊσταμένη του Νηπιαγωγείου.

II. Διαδικασίες ενημέρωσης και επικοινωνίας Σχολείου και γονέων/κηδεμόνων

Οι συναντήσεις για ενημέρωση των γονέων/κηδεμόνων με τις εκπαιδευτικούς προγραμματίζονται με απόφαση του Συλλόγου Διδασκόντων:

- Στην αρχή του διδακτικού έτους, όπου λαμβάνει χώρα ενημέρωση για ζητήματα που αφορούν στην εύρυθμη λειτουργία του σχολείου.
- Κάθε φορά που η εκπαιδευτικός της τάξης κρίνει αναγκαία μια έκτακτη συνάντηση.
- Κάθε τελευταία Τετάρτη του μήνα 11:50π.μ.-12:10μ.μ., σύμφωνα με τη §4β άρθρο14ΠΔ79/2017.
- Κατά την ενημέρωση προόδου με το πέρας κάθε τριμήνου, όπου πραγματοποιείται παιδαγωγική συνάντηση της εκπαιδευτικού της τάξης με τους γονείς/κηδεμόνες των μαθητών/μαθητριών, προκειμένου να ενημερωθούν για την πρόοδο των παιδιών τους.

Η είσοδος των γονέων/κηδεμόνων στο σχολικό χώρο επιτρέπεται μόνο κατά τις προβλεπόμενες ώρες συναντήσεων με τις εκπαιδευτικούς των τάξεων.

Οι γονείς-κηδεμόνες οφείλουν να επικαιροποιούν τα στοιχεία επικοινωνίας τους και να ενημερώνουν άμεσα τις εκπαιδευτικούς για κάθε αλλαγή, ώστε το Νηπιαγωγείο να έχει τα ισχύοντα τηλέφωνα τους και τις έγκυρες ηλεκτρονικές διευθύνσεις τους για την αποστολή ενημερωτικών σημειωμάτων ή/και υπεύθυνων δηλώσεων για την πραγματοποίηση εκπαιδευτικών επισκέψεων/δράσεων/εκδηλώσεων κ.λπ..

Επίσης, οι γονείς/κηδεμόνες θα πρέπει τακτικά να επισκέπτονται την ιστοσελίδα του Νηπιαγωγείου, ή να αξιοποιούν κάθε πρόσφορο μέσο επικοινωνίας που παρέχεται από το Νηπιαγωγείο και να ενημερώνονται για τα θέματα του Νηπιαγωγείου. Τέλος, οι γονείς/κηδεμόνες σε έκτακτες περιπτώσεις θα πρέπει να έχουν φροντίσει είτε οι

ίδιοι ή πρόσωπα που έχουν εξουσιοδοτήσει να είναι άμεσα διαθέσιμοι (ενήλικα άτομα).

III. Σύλλογος Γονέων και Κηδεμόνων

Οι γονείς/κηδεμόνες των μαθητών και μαθητριών κάθε Σχολείου συγκροτούν τον Σύλλογο Γονέων & Κηδεμόνων, που φέρει την επωνυμία του σχολείου και συμμετέχουν αυτοδικαίως σε αυτόν.

Ο Σύλλογος Γονέων & Κηδεμόνων είναι ένας σημαντικός θεσμός, αποτελεί αναπόσπαστο μέρος της Σχολικής Κοινότητας και για αυτό είναι σημαντική η συμμετοχή όλων των γονέων/κηδεμόνων. Βρίσκεται σε άμεση συνεργασία με την Προϊστάμενη, τον Σύλλογο Διδασκόντων του σχολείου, αλλά και με την Πρόεδρο της Σχολικής Επιτροπής του Δήμου Λεβαδέων κ. Καράβα Χρυσοβαλάντου - Βασιλική.

IV. Σχολικό Συμβούλιο

Στο Σχολικό Συμβούλιο συμμετέχουν ο Σύλλογος Διδασκόντων, το Διοικητικό Συμβούλιο του Συλλόγου Γονέων & Κηδεμόνων και δυο εκπρόσωποι της τοπικής αυτοδιοίκησης. Έργο του Σχολικού Συμβουλίου είναι η συμβολή του στη διασφάλιση της εύρυθμης λειτουργίας της σχολικής μονάδας.

Το Σχολικό Συμβούλιο λειτουργεί συνεργατικά και προτείνει παρεμβάσεις για την επίλυση θεμάτων που αφορούν στην υγιεινή, στην ασφάλεια και στην πρόληψη ατυχημάτων στον σχολικό χώρο καθώς και σε ζητήματα βελτίωσης της υλικοτεχνικής υποδομής του Νηπιαγωγείου.

- Διαμόρφωση του αύλειου χώρου του σχολείου.(τσουλήθρα, παιχνίδια αυλής, αντικατάσταση του χαλικιού που είναι στρωμένη η αυλή με υλικό που να μην έχει σκόνη).
- Ντουλάπια στον διάδρομο για αποθηκευτικό χώρο
- Παράθυρα στις αίθουσες ώστε να υπάρχει σωστός εξαερισμός του χώρου. Οι φεγγίτες που υπάρχουν δεν είναι καθόλου εύχρηστοι.
- Κοπή βασιλόπιττας για όλα τα παιδιά του σχολείου ανά τάξη και διανομή δώρων στους μαθητές που κερδίζουν το φλουρί.
- Αναμνηστικά σε όλους τους μαθητές/τριες στο τέλος του σχολικού έτους.

- Αγορά βιβλίων για τον εμπλουτισμό της δανειστικής βιβλιοθήκης του σχολείου.

V. Η σημασία της συνέργειας όλων

Το 12^ο Νηπιαγωγείο Λιβαδειάς είναι ένα ανοιχτό στην κοινωνία, συνεργατικό και δημοκρατικό σχολείο και μεριμνά συστηματικά για τη σύμπραξη όλων των μελών της εκπαιδευτικής κοινότητας (μαθητών/μαθητριών, εκπαιδευτικών, Γονέων και Κηδεμόνων, Σχολικής Επιτροπής, Τοπικής Αυτοδιοίκησης) προκειμένου να επιτύχει στην αποστολή του.

9. Πολιτική του σχολείου προστασίας από πιθανούς κινδύνους

I. Αντιμετώπιση έκτακτων αναγκών

Οι φυσικές καταστροφές παρουσιάζουν αυξητική τάση τα τελευταία χρόνια με ποικίλες συνέπειες στο ανθρωπογενές περιβάλλον. Οι σχολικές μονάδες, ως λειτουργικοί χώροι φιλοξενίας και δραστηριοποίησης ευάλωτης ομάδας του πληθυσμού, απαιτούν αυξημένο βαθμό ετοιμότητας έναντι των κινδύνων αυτών.

Η Προϊσταμένη του Νηπιαγωγείου, στην αρχή του σχολικού έτους και σε συνεργασία με τον Σύλλογο Διδασκόντων, έχει προβεί σε όλες τις απαιτούμενες ενέργειες που προβλέπονται για την αντιμετώπιση των έκτακτων αναγκών εντός του σχολικού χώρου. Επίσης, ενημερώνουν τους μαθητές/μαθήτριες για τους βασικούς κανόνες και τρόπους αντίδρασης κατά την εκδήλωση των φαινομένων αυτών.

Σύμφωνα με τον Αρ.Πρ.9-23/09/2022 του 12^{ου} Νηπιαγωγείου Λιβαδειάς έχει συνταχθεί «Σχέδιο αντιμετώπισης έκτακτων καταστάσεων, (πυρκαγιών, ακραίων καιρικών φαινομένων, τεχνολογικών καταστροφών, σεισμού)».

Σύμφωνα με τον Αρ.Πρ.8-23/09/2022 του 12^{ου} Νηπιαγωγείου Λιβαδειάς έχει οριστεί «Σχέδιο έκτακτης ανάγκης σε περίπτωση τραυματισμού».

Διευκρινίζεται ότι στις παραπάνω περιπτώσεις οι μαθητές/μαθήτριες παραδίδονται μόνο στους γονείς/κηδεμόνες τους ή στα πρόσωπα που οι γονείς/κηδεμόνες έχουν ορίσει γραπτώς για την παραλαβή των μαθητών/τριών από τη σχολική μονάδα.

Τέλος,σε καταστάσεις πανδημίας ή ακραίων-επικίνδυνων φαινομένων οι εκπαιδευτικοί, μαθητές/μαθήτριες, γονείς/κηδεμόνες, Διευθυντές/Διευθύντριες,

Προϊστάμενοι/Προϊστάμενες οφείλουν να συμμορφώνονται και να ακολουθούν ρητά τις οδηγίες που εκδίδουν οι εκάστοτε αρμόδιοι φορείς/υπηρεσίες: π.χ. ΕΟΔΥ, ΥΠΑΙΘ, Υπουργείο Πολιτικής Προστασίας, κ.λ.π. για την εύρυθμη λειτουργία της σχολικής μονάδας και την ασφάλεια των μελών της.

II. Χώρος συγκέντρωσης σε περίπτωση ανάγκης

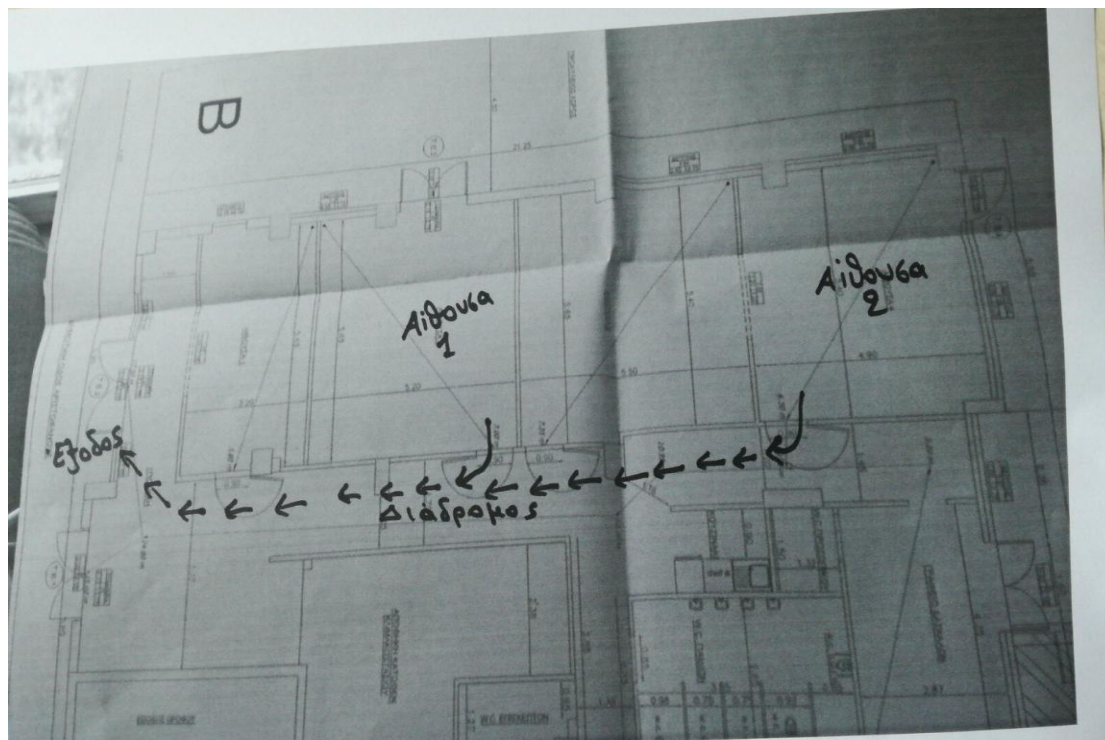

III. Ειδικό σχέδιο αποχώρησης λόγω έκτακτων συνθηκών

Σε περίπτωση έκτακτης ανάγκης, για την ασφάλεια των παιδιών έχει καταρτιστεί σχέδιο διαφυγής και πραγματοποιούνται ασκήσεις ετοιμότητας.

Τα παιδιά από κάθε τάξη βγαίνουν στο διάδρομο του σχολείου κάνοντας τρενάκι και διατηρώντας τη σειρά και ακολουθώντας τις οδηγίες των εκπαιδευτικών βγαίνουν από την έξοδο και συγκεντρώνονται στο απέναντι οικόπεδο που είναι ανοιχτός χώρος χωρίς κτίρια και δέντρα.

Εσωτερικός Κανονισμός Λειτουργίας-Διαδικασίες διασφάλισης της εφαρμογής του

Ο κοινά συμφωνημένος Κανονισμός βασίζεται στην ισχύουσα νομοθεσία και στις σύγχρονες παιδαγωγικές και διδακτικές αρχές. Η τήρησή του από όλους τους παράγοντες του σχολείου (μαθητές/μαθήτριες, εκπαιδευτικούς, γονείς/κηδεμόνες, βοηθητικό προσωπικό) με αμοιβαίο σεβασμό στον διακριτό θεσμικό ρόλο τους αποτελεί προϋπόθεση της εύρυθμης λειτουργίας του Νηπιαγωγείου. Είναι το θεμέλιο πάνω στο οποίο μπορεί το σχολείο να οικοδομήσει για να πετύχει τους στόχους και το όραμά του.

Θέματα που ανακύπτουν στην εκπαιδευτική καθημερινότητα και δεν προβλέπονται από τον Κανονισμό, αντιμετωπίζονται κατά περίπτωση από την Προϊσταμένη και το Σύλλογο Διδασκόντων, σύμφωνα με τις αρχές της

παιδαγωγικής επιστήμης και την κείμενη εκπαιδευτική νομοθεσία, σε πνεύμα συνεργασίας με όλα τα μέλη της σχολικής κοινότητας.

Οι γονείς/κηδεμόνες των μαθητών και μαθητριών ενημερώνονται με κάθε πρόσφορο μέσο, έντυπο ή ηλεκτρονικό, σχετικά με τον κανονισμό του Νηπιαγωγείου.

Λιβαδειά, 23 Σεπτεμβρίου 2022

Η Προϊσταμένη του Νηπιαγωγείου



Νίκα Νικολίτσα



Εγκρίνεται

<p>Συντονίστρια Εκπαιδευτικού Έργου(έχει την παιδαγωγική ευθύνη του σχολείου)</p>  <p>ΚΥΡΙΑΚΗ ΣΟΛΑΚΗ Ημερομηνία:19-10-2022</p>	<p>Η Διευθύντρια Α/θμιας Εκπαίδευσης Βοιωτίας</p> <p>..... Ημερομηνία:.....</p>
--	--

ΝΟΜΟΘΕΣΙΑ

- ΦΕΚ 491/9-2-2021, Αριθμ.13423/ΓΔ4 - “Εσωτερικός Κανονισμός Λειτουργίας σχολικών μονάδων Πρωτοβάθμιας και Δευτεροβάθμιας Εκπαίδευσης”
- Προεδρικό Διάταγμα 79/1-08-2017 (ΦΕΚ Α 109) - ‘Οργάνωση και λειτουργία νηπιαγωγείων και δημοτικών σχολείων”
- Τροποποίηση παρ.5, άρθρου 13 του ΠΔ (ΦΕΚ Α 109) με την παρ.1 ε), του άρθρου 204, του ν.4610 (ΦΕΚ Α 70/7-05-2019) - “Θέματα Πρωτοβάθμιας και Δευτεροβάθμιας Εκπαίδευσης”
- Εγκύκλιος Αρ.Πρωτ.Φ.7/118216/Δ1/09-09-2020/ΥΠΑΙΘ - “Οργάνωση και Λειτουργία Νηπιαγωγείων”
- Κοινή Υπουργική Απόφαση 50025/2018 - ΦΕΚ 4217/Β/2018 - “ Μεταφορά μαθητών δημόσιων σχολείων από τις Περιφέρειες”
- ΦΕΚ 5614/13-12-2018, τεύχος Β - “Ενιαίος Κανονισμός Λειτουργίας των Κέντρων Εκπαιδευτικής και Συμβουλευτικής Υποστήριξης (Κ.Ε.Σ.Υ.) και ειδικότερα καθήκοντα και αρμοδιότητες του προσωπικού τους”
- ΝΟΜΟΣ ΥΠ’ ΑΡΙΘΜ. 4547/12-06-2018 (ΦΕΚ Α 102) - “Αναδιοργάνωση των δομών υποστήριξης και άλλες διατάξεις”
- Υπουργική Απόφαση Δ4/662/1998 - ΦΕΚ 1331/Β/31-12-1998 -”Συγκρότηση και λειτουργία οργανώσεων γονέων των μαθητών των σχολείων Πρωτοβάθμιας και Δευτεροβάθμιας Εκπαίδευσης”
- Τροποποίηση της παρ. 3, του άρθρου 3 του ν. 1566/1985 με το άρθρο 33 του Νόμου Υπ’ Αριθμ. 4521/2-03-2018 (ΦΕΚ Α 38) - “Υποχρεωτικότητα φοίτησης στο Νηπιαγωγείο”
- Αντικατάσταση της παρ. 4 του άρθρου 3 του ν. 1566/1985 (Α’ 167) με το άρθρο 34, ΝΟΜΟΣ Υπ’ Αριθμ. 4704/14-7-2020 (ΦΕΚ Α 133) - “Ρύθμιση θεμάτων προσχολικής εκπαίδευσης”
- ΦΕΚ 449/03-04-2007, τεύχος Γ - “Καθορισμός των ιδιαίτερων καθηκόντων και αρμοδιοτήτων. α) Του εκπαιδευτικού προσωπικού, που υπηρετεί σε σχολικές μονάδες ειδικής αγωγής (ΣΜΕΑ) της πρωτοβάθμιας και δευτεροβάθμιας εκπαίδευσης (ειδικά σχολεία, τμήματα ένταξης), και σε προγράμματα ειδικής αγωγής (παράλληλη στήριξη και παροχή διδασκαλίας στο σπίτι)”
- ΦΕΚ 2038/ 5-06-2018, τεύχος Β - “Καθήκοντα και αρμοδιότητες των κλάδων ΠΕ25 Σχολικών Νοσηλευτών και του κλάδου ΔΕ01 Ειδικού Βοηθητικού Προσωπικού στα σχολεία Πρωτοβάθμιας και Δευτεροβάθμιας Γενικής και Επαγγελματικής εκπαίδευσης”

- ΦΕΚ 3032/ 4-09-2017, τεύχος Β - “Καθήκοντα και αρμοδιότητες των κλάδων ΠΕ23 Ψυχολόγων και ΠΕ30 Κοινωνικών Λειτουργών στα σχολεία Πρωτοβάθμιας και Δευτεροβάθμιας Γενικής και Επαγγελματικής εκπαίδευσης”
- Απόφαση Φ.7/495/123484 /Γ1 - 4 - 10 -2010, “Φαρμακευτική αγωγή μαθητών εντός σχολικού ωραρίου”
- ΝΟΜΟΣ 4610/2019 - ΦΕΚ 70/7-5-2019, τεύχος Α
- ΚΕΦΑΛΑΙΟ Α΄ - ΔΙΑΤΑΞΕΙΣ ΠΡΩΤΟΒΑΘΜΙΑΣ ΚΑΙ ΔΕΥΤΕΡΟΒΑΘΜΙΑΣ ΕΚΠΑΙΔΕΥΣΗΣ
- Άρθρο 204 - “Θέματα Πρωτοβάθμιας και Δευτεροβάθμιας εκπαίδευσης”
- Υ.Α. 132328/Γ2/7-12-2006 και Υ.Α. 100553/Γ2/4-9-2012 «Χρήση Ηλεκτρονικών Συσκευών»
- Νόμος 24 (Ι)/2017, «Ο περί Προστασίας της Υγείας (Έλεγχος του Καπνίσματος)»
- ΦΕΚ 1340/2002 – Φ.353.1/324/105657/Δ1/2002 «καθορισμός των ειδικότερων καθηκόντων και αρμοδιοτήτων των..... και των συλλόγων διδασκόντων»