

**Εσωτερικός Κανονισμός**  
**Λειτουργία Σχολικής Μονάδας**  
**10<sup>ο</sup> Γυμνάσιο Αχαρνών**  
**Σχολικό έτος 2023-2024**

## Στοιχεία Σχολικής Μονάδας

	
<b>10ο Γυμνάσιο Αχαρνών</b>	Διεύθυνση Δευτεροβάθμιας Εκπαίδευσης Ανατολικής Αττικής
Κωδικός Σχολείου(ΥΠΑΙΘ):	0502091

	
Εδρα Σχολικής Μονάδας(διεύθυνση):	Σωκράτους236,Αχαρνές
Τηλέφωνο:	2102463993
Τηλέφωνο:	2128098274
e-mail:	mail@10gym-acharn.att.sch.gr
Ιστοσελίδα:	<a href="http://blogs.sch.gr/10gymach/">http://blogs.sch.gr/10gymach/</a>
Διευθύντρια Σχολικής Μονάδας:	Μακρίδου Μαρία
Υποδιευθυντές:	Μουζακίτου Χρυσάνθη Καργάκου Έλενα
Πρόεδρος Συλλόγου Γονέων/Κηδεμόνων:	Ράλλη Αγνή
Προεδρείο Δεκαπενταμελούς Μαθητικού Συμβουλίου:	Λαζαρίδης Βασίλης Κατσανδρής Μαρίνος

## Περιεχόμενα

Εισαγωγή .....	5
Σύνταξη, έγκριση και τήρηση του Κανονισμού. ....	5
Βασικές αρχές και στόχοι του Εσωτερικού Κανονισμού Λειτουργίας.....	6
Λειτουργία του Σχολείου .....	6
Διδακτικό ωράριο.....	6
Προσέλευση στο σχολείο .....	6
Παραμονή στο σχολείο.....	7
Αποχώρηση από το σχολείο .....	7
Ωρολόγιο Πρόγραμμα του Σχολείου .....	8
Απουσίες μαθητών .....	9
Ελλιπής Φοίτηση.....	9
Κατοχή και χρήση κινητών τηλεφώνων .....	9
Διαδικασίες ενημέρωσης μαθητών, γονέων και κηδεμόνων.....	10
Σχολική και Κοινωνική Ζωή.....	10
Φοίτηση:.....	10
Ενημέρωση σχετικά με τις απουσίες: .....	10
Σχολικοί χώροι.....	11
Διάλειμμα .....	11
Πρόληψη φαινομένων Βίας και Σχολικού Εκφοβισμού.....	11
Εμφάνιση .....	12
Συμπεριφορά - Δικαιώματα –Υποχρεώσεις .....	12
Η Διευθύντρια.....	12
Άλλα θέματα .....	15
Παιδαγωγικός έλεγχος .....	15
Σχολικές Δραστηριότητες .....	15
Απώλεια χρημάτων ή αντικειμένων αξίας.....	16
Επικοινωνία και Συνεργασία Γονέων/Κηδεμόνων-Σχολείου.....	16
Σημασία της επικοινωνίας και της συνεργασίας Σχολείου-οικογένειας.....	16
Σύλλογος Γονέων και Κηδεμόνων .....	16
Σχολικό Συμβούλιο .....	17
Οι μαθητικές κοινότητες και η συμβολή τους στην αντιμετώπιση των προβλημάτων.....	17
Η σημασία της σύμπραξης όλων.....	17
Προστασία της σχολικής περουσίας.....	17

Πολιτική του Σχολείου για την προστασία από πιθανούς κινδύνους.....	18
Αντιμετώπιση έκτακτων αναγκών.....	18
Χώρος συγκέντρωσης σε περίπτωση ανάγκης .....	18
Ειδικό σχέδιο αποχώρησης λόγω έκτακτων συνθηκών .....	18
Εσωτερικός Κανονισμός Λειτουργίας- Διαδικασίες διασφάλισης της εφαρμογής του.....	19
Πηγές .....	19

## **Εισαγωγή**

Με τον όρο «Εσωτερικός Κανονισμός Λειτουργίας του Σχολείου» εννοούμε το σύνολο των όρων και των κανόνων που αποτελούν προϋποθέσεις, για να πραγματοποιείται ανενόχλητα, μεθοδικά και αποτελεσματικά το έργο του Σχολείου. Επιπλέον, ο Εσωτερικός Κανονισμός Λειτουργίας του Σχολείου αποτελεί σημαντικό παιδαγωγικό μέσο που βοηθά στην ομαλή σχολική ζωή, στη συνεργασία, στην αλληλεγγύη, στον δημοκρατικό διάλογο και στην αποδοχή της διαφορετικότητας. Σκοπός του Εσωτερικού Κανονισμού Λειτουργίας του Σχολείου είναι η θεμελίωση ενός πλαισίου που υποστηρίζει το εκπαιδευτικό έργο και την απρόσκοπτη συμμετοχή όλων στην εκπαιδευτική διαδικασία, η διαμόρφωση κλίματος που στηρίζει την ολόπλευρη ανάπτυξη της προσωπικότητας των μαθητών/μαθητριών, η εξασφάλιση της σωματικής ασφάλειας και της συναισθηματικής πλήρωσης όλων των μελών της σχολικής κοινότητας, κ.ά. (Άρθρο 37Ν.4692,Απόφ. Αριθμός. 13423/ΓΔ4).

Σκοπός του σχολείου είναι να συμβάλει στην ολόπλευρη, αρμονική και ισόρροπη ανάπτυξη των διανοητικών και ψυχοσωματικών δυνάμεων των μαθητών, ώστε, ανεξάρτητα από φύλο και καταγωγή να έχουν τη δυνατότητα να εξελιχθούν σε ολοκληρωμένες προσωπικότητες και να ζήσουν δημιουργικά. Να βοηθήσει τους μαθητές να αναπτύξουν δημιουργική και κριτική σκέψη, αίσθημα ελευθερίας, υπευθυνότητας, δημοκρατική συνείδηση, αντίληψη συλλογικής προσπάθειας και συνεργασίας( Ν. 1566/1985).

## **Σύνταξη, έγκριση και τήρηση του Κανονισμού.**

Ο Εσωτερικός Κανονισμός Λειτουργίας συντάχθηκε ύστερα από εισήγηση της Διευθύντριας του Σχολείου, με τη συμμετοχή όλων των μελών του Συλλόγου Διδασκόντων/ουσών, των μελών του Διοικητικού Συμβουλίου του Συλλόγου Γονέων και Κηδεμόνων, του προεδρείου του δεκαπενταμελούς μαθητικού συμβουλίου του Σχολείου και του εκπροσώπου του Δήμου. Επιπλέον, έχει εγκριθεί από τον Συντονιστή Εκπαιδευτικού Έργου που έχει την παιδαγωγική ευθύνη του Σχολείου μας, καθώς και από τον/την Διευθυντή/ρια Εκπαίδευσης (άρθρο 37, Ν.4692/2020).

Ο Εσωτερικός Κανονισμός Λειτουργίας με την έναρξη του σχολικού έτους κοινοποιείται σε όλους του γονείς/κηδεμόνες και αναρτάται στον ιστότοπο του Σχολείου. Μια συνοπτική μορφή του διανέμεται και συζητείται διεξοδικά με όλους τους/τις μαθητές/ριες του Σχολείου.

Η ακριβής τήρησή του αποτελεί ευθύνη και υποχρέωση της διεύθυνσης του Σχολείου, των εκπαιδευτικών, των μαθητών και των γονέων/ κηδεμόνων.

Ο Κανονισμός επικαιροποιείται σε τακτά χρονικά διαστήματα, μέσω της προβλεπόμενης από τον νόμο συμμετοχικής διαδικασίας όλων των μελών της σχολικής κοινότητας, έτσι ώστε να συμπεριλαμβάνει νέες νομοθετικές ρυθμίσεις, να ανταποκρίνεται στις αλλαγές των συνθηκών λειτουργίας του Σχολείου και τις κατά καιρούς, αποφάσεις των αρμόδιων συλλογικών οργάνων του.

Ο Εσωτερικός Κανονισμός Λειτουργίας του Σχολείου (άρθρο 37, Ν.4692/2020) βασίζεται σε όσα

προβλέπονται από την πολιτεία για την εκπαίδευση και τη λειτουργία των δημόσιων και ιδιωτικών Σχολείων και βασίζεται στις αποδεκτές παιδαγωγικές αρχές, λαμβάνοντας υπόψη τις ιδιαίτερες συνθήκες λειτουργίας του Σχολείου και τα χαρακτηριστικά της τοπικής σχολικής και ευρύτερης κοινότητας.

Η συμμετοχή οποιουδήποτε ατόμου στη σχολική ζωή σημαίνει αυτόματα την ανεπιφύλακτη αποδοχή και σχολαστική τήρηση του σχολικού κανονισμού, στο σύνολό του.

### **Βασικές αρχές και στόχοι του Εσωτερικού Κανονισμού Λειτουργίας**

Το Σχολείο αποτελεί μια δημοκρατικά οργανωμένη κοινότητα που διασφαλίζει τη συνεργασία των μελών του χωρίς εντάσεις και συγκρούσεις αλλά με αμοιβαίο σεβασμό και αποδοχή της προσωπικότητας κάθε μέλους της σχολικής κοινότητας.

Ο Κανονισμός, περιλαμβάνει όρους και κανόνες, κατανομή αρμοδιοτήτων και ευθυνών, δικαιωμάτων και υποχρεώσεων, για όλα τα μέλη της σχολικής κοινότητας, οι οποίοι αφενός εμπεδώνουν τη δημοκρατική λειτουργία του σχολείου και αφετέρου διαμορφώνουν ένα παιδαγωγικό και διδακτικό κλίμα που διευκολύνει την απρόσκοπτη, μεθοδική και αποτελεσματική λειτουργία του.

Μέσω των συμφωνημένων όρων και κανόνων του Κανονισμού του Σχολείου επιδιώκεται:

- Η εξασφάλιση της σωματικής και συναισθηματικής ασφάλειας όλων των μελών της σχολικής κοινότητας.
- Η διαμόρφωση προσωπικοτήτων που λειτουργούν υπεύθυνα, σέβονται τις ελευθερίες των άλλων και συνεργάζονται αρμονικά μεταξύ τους.
- Η θεμελίωση ενός πλαισίου που υποστηρίζει το εκπαιδευτικό έργο και την απρόσκοπτη συμμετοχή όλων στην εκπαιδευτική διαδικασία.
- Η διαμόρφωση κλίματος που στηρίζει την ολόπλευρη ανάπτυξη της προσωπικότητας του/της κάθε μαθητή/ριας, αλλά και όλων των μελών της σχολικής κοινότητας.
- Η δημιουργία εύρυθμων, ευχάριστων και αποδοτικών συνθηκών διδασκαλίας, μάθησης και εργασίας.

### **Λειτουργία του Σχολείου**

#### **Διδακτικό ωράριο**

Η έναρξη, η λήξη, η διάρκεια μαθημάτων του υποχρεωτικού προγράμματος και τα διαλείμματα καθορίζονται από σχετική απόφαση του Υ.ΠΑΙ.Θ και ανακοινώνεται στην ιστοσελίδα του Σχολείου. Το διδακτικό έτος ορίζεται από την 1η Σεπτεμβρίου κάθε έτους και λήγει την 30<sup>η</sup> Ιουνίου του επόμενου έτους.

#### **Προσέλευση στο σχολείο**

Η λειτουργία του σχολείου ξεκινάει στις 8.15 π. μ. και λήγει στις 14.00μ.μ.

Οι μαθητές/τριες **οφείλουν να προσέρχονται στο σχολείο έγκαιρα** και να παραμένουν στον προαύλιο χώρο του σχολείου με τους όρους που έχουν καθοριστεί, μέχρι να χτυπήσει το κουδούνι

για την είσοδο στο σχολικό κτήριο.

Απαγορεύεται να συνωστίζονται οι μαθητές/τριες έξω από την είσοδο του σχολείου και να θέτουν σε κίνδυνο την ασφάλειά τους.

Μετά την πρωινή συγκέντρωση η εξώπορτα του σχολείου κλείνει. Όσοι προσέρχονται με καθυστέρηση, για να μην δημιουργείται αναστάτωση στη διδακτική/μαθησιακή διαδικασία, παρουσιάζονται πρώτα στο γραφείο της Διεύθυνσης. Η είσοδος στην αίθουσα διδασκαλίας μαθητή/τριας που έχει καθυστερήσει, γίνεται κατόπιν γραπτής άδειας της Διευθύντριας ή των Υποδιευθυντών. Σε κάθε περίπτωση τον τελικό λόγο έχει ο Διδάσκων της 1<sup>ης</sup> ώρας.

Κατόπιν, παραμένουν σε κατάλληλο χώρο του Σχολείου υπό την εποπτεία εκπαιδευτικού και εισέρχονται στην τάξη τους μετά την ολοκλήρωση της τρέχουσας διδακτικής ώρας. Οι γονείς/κηδεμόνες ενημερώνονται από τη Διεύθυνση του σχολείου ή τον/την Υπεύθυνο/η Εκπαιδευτικό του τμήματος για την καθυστέρηση του μαθητή/τριας.

### **Παραμονή στο σχολείο**

Οι μαθητές πρέπει να εισέρχονται στην τάξη αμέσως μόλις χτυπήσει το κουδούνι.

Εφόσον εισέλθει ο διδάσκων στην αίθουσα διδασκαλίας δεν επιτρέπεται η είσοδος σε κανέναν μαθητή. Καθυστέρηση εισόδου στην αίθουσα χωρίς άδεια είναι αδικαιολόγητη και ελέγχεται πειθαρχικά.

Οι θέσεις των μαθητών μέσα στην αίθουσα διδασκαλίας καθορίζονται σε συνεργασία με τον υπεύθυνο καθηγητή του τμήματος. Αλλαγή θέσης επιτρέπεται μετά από συνεννόηση με τον διδάσκοντα καθηγητή.

Κατά τη διάρκεια των μαθημάτων κανένας μαθητής, από τους προσελθόντες στο σχολείο, δεν επιτρέπεται να απουσιάζει αδικαιολόγητα από την αίθουσα διδασκαλίας.

Δεν επιτρέπεται η κατανάλωση φαγητού, καφέ και αναψυκτικού στην αίθουσα διδασκαλίας.

Η είσοδος και η έξοδος από το κτήριο γίνεται από την καθορισμένη για το Τμήμα είσοδο, όπως και η χρήση του αντίστοιχου κλιμακοστασίου για την άνοδο και κάθοδο στον όροφο.

Η παραμονή μαθητή/τριας εκτός της αίθουσας διδασκαλίας κατά τη διάρκεια του μαθήματος χωρίς άδεια, είναι σοβαρό παράπτωμα και ελέγχεται πειθαρχικά.

Κατά τη διάρκεια του διαλείμματος οι αίθουσες εκκενώνονται και κλειδώνονται και οι μαθητές/τριες οφείλουν να βγαίνουν στον αύλειο χώρο. Όποιος/α χρειάζεται άδεια παραμονής στην αίθουσα εξαιτίας ασθένειας, παραμένει, κατόπιν συνεννόησης με τον/την εφημερεύοντα εκπαιδευτικό.

Δεν επιτρέπεται η είσοδος των μαθητών/τριών στο Γραφείο Διδασκόντων και στο Γραφείο της Διεύθυνσης χωρίς να έχει προηγηθεί συνεννόηση με εκπαιδευτικό.

### **Αποχώρηση από το σχολείο**

Οι μαθητές/ριες σε καμία περίπτωση δεν φεύγουν από το Σχολείο πριν τη λήξη των μαθημάτων χωρίς άδεια. Αν παρουσιαστεί ανάγκη έκτακτης αποχώρησης κατά τη διάρκεια του σχολικού ωραρίου (π.χ. ασθένεια), ενημερώνεται ο γονέας/κηδεμόνας για να προσέλθει στο Σχολείο και να παραλάβει το παιδί του. Εάν κάποιος γονέας/κηδεμόνας χρειαστεί, για ειδικό λόγο να πάρει το παιδί του πριν τη λήξη των μαθημάτων, χρειάζεται να ενημερώσει τη Διεύθυνση του Σχολείου.

Με τη λήξη του ωραρίου τους οι μαθητές/τριες φροντίζουν για την έγκαιρη αποχώρησή τους από το σχολείο.

Σε περίπτωση έκτακτης αναδιαμόρφωσης του προγράμματος του τμήματος, οι μαθητές/τριες αποχωρούν νωρίτερα καθώς οι γονείς έχουν συναινέσει ενυπόγραφα από την αρχή της σχολικής χρονιάς . Εάν κάποιος μαθητής /τριας επιθυμεί να ενημερώσει τον κηδεμόνα του μπορεί να χρησιμοποιήσει το τηλέφωνο του σχολείου.

### **Ωρολόγιο Πρόγραμμα του Σχολείου**

Το Σχολείο μας εφαρμόζει το Ωρολόγιο Πρόγραμμα, όπως αυτό ορίζεται από τις εγκυκλίους του ΥΠΑΙΘ. Οι γονείς/κηδεμόνες ενημερώνονται έγκαιρα για προγραμματισμένες ή έκτακτες (γνωστές όμως εκ των προτέρων) αλλαγές που προκύπτουν στο Ωρολόγιο Πρόγραμμα, κατά της διάρκεια του σχολικού έτους, όπως επίσης και αλλαγές που σχετίζονται με αλλαγή διδασκόντων/ουσών ως προς τα γνωστικά αντικείμενα. Το ωράριο λειτουργίας του σχολείου παρατίθεται παρακάτω:

#### **ΩΡΑΡΙΟ ΛΕΙΤΟΥΡΓΙΑΣ ΣΧΟΛΕΙΟΥ**

1η ώρα 8:15-9:00

2η ώρα 9:00-9:45

#### **Α΄ διάλειμμα 9:45-9:55**

3η ώρα 9:55-10:40

#### **Β΄ διάλειμμα 9:40-9:50**

4η ώρα 10:50-11:35

#### **Γ΄ διάλειμμα 11:35-11:45**

5η ώρα 11:45-12:30

#### **Δ΄ διάλειμμα 12:30-12:40**

6η ώρα 12:40-13:20

7η ώρα 13:20-14:00

#### **ΩΡΑΡΙΟ ΤΗΛΕΚΠΑΙΔΕΥΣΗΣ**

1η ώρα 8:30-9:10

2η ώρα 9:20-10:00

3η ώρα 10:10-10:50

4η ώρα 11:00-11:40

5η ώρα 11:50-12:30

6η ώρα 12:40-13:20

7η ώρα 13:30-14:10



### **Απουσίες μαθητών**

Για την τακτική παρακολούθηση της φοίτησης των μαθητών/ριών ευθύνονται εξ ολοκλήρου οι κηδεμόνες τους. Οι γονείς/κηδεμόνες οφείλουν να ενημερώνουν το Σχολείο για την απουσία των παιδιών τους.

Ο Σύλλογος Διδασκόντων/ουσών έχει την παιδαγωγική ευθύνη να προβαίνει σε ενέργειες και να εφαρμόζει πρακτικές για τη δημιουργία του σχολικού κλίματος που απαιτείται για την υλοποίηση των στόχων της εκπαίδευσης και για τη διαπαιδαγώγηση των μαθητών/τριών έτσι, ώστε να σέβονται τους διαφορετικούς ρόλους και να αναγνωρίζουν την ανάγκη τήρησης των κανόνων. Για τον σκοπό αυτό έχει τη δυνατότητα να χρησιμοποιεί όλους τους διαθέσιμους τρόπους(π.χ. συμβουλευτικές συναντήσεις με τις υποστηρικτικές εκπαιδευτικές δομές, διαδικασία διαμεσολάβησης) για την αντιμετώπιση κάθε παρεκκλίνουσας συμπεριφοράς.

Στις περιπτώσεις των μαθητών/τριών που δεν βελτιώνουν τη συμπεριφορά τους, ο Σύλλογος Διδασκόντων/ουσών προβαίνει στη λήψη μέτρων, τα οποία είναι:

- α) προφορική παρατήρηση,
- β) επίπληξη,
- γ) αποβολή από τα μαθήματα μίας (1) ημέρας,
- δ)αποβολή από τα μαθήματα δύο (2)ημερών,
- ε) αλλαγή σχολικού περιβάλλοντος.

Εάν μαθητής/τρια παρακωλύει τη διεξαγωγή του μαθήματος, είναι δυνατόν να του/της επιβληθεί προφορική παρατήρηση και να απομακρυνθεί από την αίθουσα διδασκαλίας, οπότε απασχολείται με την ευθύνη της Διεύθυνσης του σχολείου, λαμβάνοντας απουσία (μίας) 1 ώρας. Σε περίπτωση επαναλαμβανόμενων ωριαίων απομακρύνσεων και μετά από τρεις απομακρύνσεις από τον/την ίδιο/α διδάσκοντα/ουσα ή πέντε συνολικά, ο Σύλλογος Διδασκόντων επιβάλλει ποινή ημερήσιας αποβολής.

### **Ελλιπής Φοίτηση**

Η φοίτηση χαρακτηρίζεται ελλιπής/ ανεπαρκής όταν οι απουσίες υπερβαίνουν τις 114. Η δικαιολόγηση των απουσιών συγκλίνει με τις εκάστοτε νομοθεσίες (εποχική γρίπη, Covid κλπ)

### **Κατοχή και χρήση κινητών τηλεφώνων**

Σύμφωνα με το Π.Δ 28/15 (34Α΄) «Κωδικοποίηση διατάξεων για την πρόσβαση σε δημόσια έγγραφα και στοιχεία», το ν. 2472/1997 (50Α΄) «Περί προστασίας του ατόμου από την επεξεργασία δεδομένων προσωπικού χαρακτήρα» καθώς και την με αριθμό πρωτοκόλλου 14/21-04-2016 Πράξη του Δ.Σ του Ινστιτούτου Εκπαιδευτικής Πολιτικής, ισχύουν τα εξής:

- Οι μαθητές δεν επιτρέπεται να έχουν στην κατοχή τους κινητά τηλέφωνα εντός του σχολικού χώρου.

- Οι μαθητές δεν επιτρέπεται να έχουν στην κατοχή τους εκτός από κινητά τηλέφωνα και οποιαδήποτε άλλη ηλεκτρονική συσκευή ή παιχνίδι που διαθέτει σύστημα επεξεργασίας εικόνας και ήχου εντός του σχολικού χώρου.
- Σε περίπτωση κατοχής και χρήσης αυτού από μαθητή ή μαθήτρια η προβλεπόμενη ποινή είναι μια ημέρα αποβολή με απόφαση του συλλόγου διδασκόντων

Επισημαίνεται ότι θα πρέπει να αποφεύγεται η ανάρτηση φωτογραφιών και βίντεο με μαθητές στους δικτυακούς τόπους των σχολικών μονάδων. Οι φωτογραφίες αποτελούν δεδομένα προσωπικού χαρακτήρα, σύμφωνα με τα οριζόμενα στη διάταξη του άρθρου 2 στοιχείο Α' του ν.2472/1997, στο μέτρο που από αυτές δύναται να προσδιοριστούν, άμεσα ή έμμεσα, τα υποκείμενα των δεδομένων. Σύμφωνα με το άρθρο 5 του ίδιου νόμου, η επεξεργασία και κατά συνέπεια η ανάρτηση, η αποθήκευση σε ψηφιακά μέσα (πχ αναμνηστικού τύπου φωτογραφίες, βίντεο και δραστηριότητες της σχολικής ζωής) δεδομένων προσωπικού χαρακτήρα επιτρέπεται μόνον όταν το υποκείμενο των δεδομένων (οι κηδεμόνες των μαθητριών-μαθητών) έχει δώσει τη συγκατάθεσή του. Όλες οι ποινές καταγράφονται στην ηλεκτρονική καρτέλα του μαθητή/της μαθήτριας. Για να χαρακτηριστεί η φοίτηση του μαθητή/της μαθήτριας επαρκής πρέπει το σύνολο των απουσιών να μην υπερβαίνει τις 114 (ΦΕΚ2005/31-5-2019,ΥΑ79942/ΓΔ4άρθρο 28).

### **Διαδικασίες ενημέρωσης μαθητών, γονέων και κηδεμόνων**

Η ενημέρωση μαθητών, γονέων και κηδεμόνων γίνεται μέσω των ακόλουθων τρόπων:

- Ιστοσελίδας του Σχολείου.
- Ενημερωτικών σημειωμάτων ή/και βεβαιώσεων για την πραγματοποίηση εκπαιδευτικών εκδρομών, για την παρακολούθηση εκπαιδευτικών θεαμάτων κ.λπ.
- Τηλεφωνικά, σε έκτακτες περιπτώσεις.
- Μέσω της επίσκεψής τους στο σχολείο για την παρακολούθηση της επίδοσης και της συμπεριφοράς των παιδιών τους.

### **Σχολική και Κοινωνική Ζωή**

#### **Φοίτηση:**

Η φοίτηση των μαθητών/ριών, σύμφωνα με την ισχύουσα νομοθεσία, είναι καθήκον και υποχρέωση τους. Η συμμετοχή τους οφείλει να είναι τακτική, ενεργός και συστηματική. Η ελλιπής φοίτησή τους, και μάλιστα χωρίς σοβαρό λόγο, δυσχεραίνει τόσο το σχολικό έργο όσο και την πρόδοό τους.

#### **Ενημέρωση σχετικά με τις απουσίες:**

Όταν οι μαθητές/τριες απουσιάζουν από το σχολείο οι γονείς/κηδεμόνες οφείλουν να ενημερώνουν το σχολείο σχετικά. Εάν η απουσία υπάγεται σε αυτές που σύμφωνα με την κείμενη νομοθεσία δεν υπολογίζονται για την έκδοση των αποτελεσμάτων, οι γονείς/κηδεμόνες προσκομίζουν έγκαιρα στο σχολείο τα απαραίτητα δικαιολογητικά.

Ο/Η Υπεύθυνος/η Εκπαιδευτικός του Τμήματος ενημερώνει τακτικά τους γονείς/κηδεμόνες για τις

απουσίες του μαθητή/της μαθήτριας με κάθε πρόσφορο μέσο. Σε τακτά χρονικά διαστήματα ο γονέας/κηδεμόνας λαμβάνει από το σχολείο ενημέρωση για τις απουσίες, μέσω της ψηφιακής πλατφόρμας myschool, στο email επικοινωνίας που προσκόμισε στο σχολείο κατά την εγγραφή του παιδιού του.

### **Σχολικοί χώροι**

Η συνεργασία όλων είναι απαραίτητη, για να διατηρηθεί ένα καθαρό και ευχάριστο σχολικό περιβάλλον, κατάλληλο για μάθηση. Για την επιτυχία αυτού του σκοπού οι μαθητές:

- Σέβονται την κινητή και ακίνητη περιουσία του Σχολείου καθώς και το φυσικό περιβάλλον της αυλής του Σχολείου.
- Δεν ρυπαίνουν τον σχολικό χώρο, δεν γράφουν σε θρανία και τοίχους, χρησιμοποιούν τα καλάθια απορριμμάτων.
- Διατηρούν το θρανίο τους καθαρό, σε άριστη κατάσταση. .

Επισημαίνεται ότι, μαθητής που προκαλεί φθορά στην περιουσία του Σχολείου, ελέγχεται για τη συμπεριφορά αυτή και η δαπάνη αποκατάστασης βαρύνει τον κηδεμόνα του.

### **Διάλειμμα**

Κατά τη διάρκεια του διαλείμματος οι μαθητές/ριες οφείλουν να βγαίνουν στον αύλειο χώρο, ώστε να αποφεύγεται ο συνωστισμός στις αίθουσες διδασκαλίας και στους διαδρόμους και να μειώνεται η πιθανότητα ατυχημάτων. Με την ολοκλήρωση κάθε διδακτικής ώρας, ο/η εκπαιδευτικός εξέρχεται τελευταίος/α, αφού κλειδώσει την αίθουσα.

Σε περίπτωση κακοκαιρίας ορίζονται από το Σύλλογο Διδασκόντων/ουσών οι πλέον κατάλληλοι χώροι για την παραμονή των μαθητών/ριών.

Το διάλειμμα είναι χρόνος παιχνιδιού, ανάπτυξης κοινωνικών σχέσεων αλλά και χρόνος ικανοποίησης σωματικών αναγκών (φαγητό, νερό, τουαλέτα). Οι μαθητές/ριες αλληλεπιδρούν, παίζουν αρμονικά και για οποιοδήποτε πρόβλημα ή δυσκολία αντιμετωπίζουν, απευθύνονται στον εφημερεύοντα εκπαιδευτικό που βρίσκεται εκεί.

### **Πρόληψη φαινομένων Βίας και Σχολικού Εκφοβισμού**

Το σχολείο δεν επιτρέπει συμπεριφορές μεταξύ των μαθητών/τριών όπως:

Ταπείνωση, υποτίμηση, κοινωνική απομόνωση-περιθωριοποίηση, διάδοση φημών, εκβιασμούς, απειλητικά τηλεφωνήματα και μηνύματα, σωματική βία ( επιθέσεις με κτυπήματα, κλοτσιές, σπρωξιές, κλπ.). Είναι καταστάσεις που επιφέρουν στον/στην αποδέκτη άγχος, ανασφάλεια, κατάθλιψη, σωματικό πόνο και μείωση των ακαδημαϊκών του επιδόσεων. Επίσης σε αυτόν/αυτή που προκαλεί ανάλογα επεισόδια δημιουργούν λανθασμένη αίσθηση σχετικά με τη χρήση της δύναμης.

Στην περίπτωση που μαθητές/τριες προβούν σε αντίστοιχες πράξεις, η Διεύθυνση του σχολείου σε συνεργασία με την Υπεύθυνη Παιδαγωγική Ομάδα ενεργεί άμεσα και δραστικά και ενημερώνει τους κηδεμόνες των εμπλεκόμενων μαθητών κάνοντας χωριστές συναντήσεις.

Προκειμένου να αποφεύγονται τέτοια περιστατικά το σχολείο προωθεί την συνεργασία με την οικογένεια και με Φορείς που λειτουργούν υποστηρικτικά ως προς την ψυχοκοινωνική ανάπτυξη των μαθητών/τριών.

## **Εμφάνιση**

Η εμφάνιση των μαθητών/τριών ανήκει στην προσωπική ευθύνη των ίδιων των μαθητριών και των μαθητών. Η μαθητική κοινότητα έχει το δικαίωμα να επεμβαίνει, όταν παρατηρούνται ακρότητες ή εκκεντρισμοί και να συστήνει συμμόρφωση σε ότι θεωρείται αντικειμενικά ευπρεπές και είναι πλατιάς κοινωνικής αποδοχής. Τα οποιαδήποτε προβλήματα όμως σχετικά με την εμφάνιση των μαθητών ή των μαθητριών αντιμετωπίζονται με πνεύμα διαλόγου, καλής θέλησης και με συνεννόηση των μαθητικών κοινοτήτων με τη διεύθυνση του σχολείου, το σύλλογο των καθηγητών και το σύλλογο γονέων και κηδεμόνων. Αν ανάλογο θέμα αμφίεσης προκύψει, παραπέμπεται για συζήτηση και απόφαση στο σύλλογο των καθηγητών. Η όποια τελική απόφαση στη συζήτηση του συλλόγου καθηγητών λαμβάνονται υπόψη και παραβρίσκονται, με δικαίωμα λόγου, ο πρόεδρος της μαθητικής κοινότητας στην οποία ανήκει η μαθήτρια ή ο μαθητής που κρίνεται καθώς και το τριμελές προεδρείο του μαθητικού συμβουλίου του σχολείου. Εν κατακλείδι η εμφάνιση των μαθητών/τριών οφείλει να χαρακτηρίζεται από ευπρέπεια. Θα πρέπει να αποφεύγονται φαινόμενα επίδειξης. Οι υπερβολές δεν συνάδουν με τη μαθητική ιδιότητα.

## **Συμπεριφορά - Δικαιώματα –Υποχρεώσεις**

### **Η Διευθύντρια**

- Είναι υπεύθυνη, μαζί με τους εκπαιδευτικούς, για την καθαριότητα και αισθητική των χώρων του σχολείου, καθώς και για την προστασία της υγείας και ασφάλειας των μαθητών.
- Ενημερώνει τον Σύλλογο των Διδασκόντων/ουσών για την εκπαιδευτική νομοθεσία, τις εγκυκλίους και τις αποφάσεις που αφορούν τη λειτουργία του Σχολείου και την εφαρμογή των προγραμμάτων εκπαίδευσης.
- Συμβάλλει στη δημιουργία κλίματος δημοκρατικής συμπεριφοράς των διδασκόντων/ουσών και των μαθητών και είναι υπεύθυνη, σε συνεργασία με τους διδάσκοντες, για την τήρηση της πειθαρχίας.
- Απευθύνει στους διδάσκοντες, όταν είναι απαραίτητο, συστάσεις σε πνεύμα συναδελφικής αλληλεγγύης.
- Λαμβάνει μέριμνα για την εξασφάλιση παιδαγωγικών μέσων και εργαλείων, την καλή χρήση τους στη σχολική τάξη, τη λειτουργικότητα και την αντικατάστασή τους, σε περίπτωση φθοράς.

### **Οι εκπαιδευτικοί**

Οι εκπαιδευτικοί επιτελούν έργο υψηλής κοινωνικής ευθύνης. Στο έργο τους περιλαμβάνεται η εκπαίδευση – διδασκαλία, μάθηση και διαπαιδαγώγηση των μαθητών. Η πρόοδος, η οικονομική ανάπτυξη, ο πολιτισμός και η συνοχή της κοινωνίας εξαρτώνται σε μεγάλο βαθμό από την ποιότητα της εκπαίδευσης και κατ' επέκταση από τη συμβολή και την προσπάθεια των εκπαιδευτικών. Τα καθήκοντα και οι αρμοδιότητες των εκπαιδευτικών οφείλουν να εναρμονίζονται με τους στόχους αυτούς. Ειδικότερα οι εκπαιδευτικοί οφείλουν να:

- Διασφαλίζουν την ασφάλεια και την υγεία των μαθητών εντός του σχολείου, καθώς και κατά τις σχολικές εκδηλώσεις και εκδρομές.
- Αντιμετωπίζουν τους μαθητές με ευγένεια, κατανόηση και σεβασμό προς την προσωπικότητα τους.
- Συμβάλουν στην διαμόρφωση ενός σχολικού κλίματος που δημιουργεί στους μαθητές αισθήματα ασφάλειας, εμπιστοσύνης και άνεσης να απευθύνονται στους εκπαιδευτικούς για βοήθεια όταν αντιμετωπίζουν τυχόν πρόβλημα.

Αντιμετωπίζουν τους μαθητές με δημοκρατικό πνεύμα, ισότιμα και δίκαια και να μην κάνουν διακρίσεις υπέρ ή σε βάρος ορισμένων μαθητών.

- Καλλιεργούν και εμπνέουν σ' αυτούς, κυρίως με το παράδειγμά τους, δημοκρατική συμπεριφορά.
- Διδάσκουν στους μαθητές τα διάφορα γνωστικά αντικείμενα σύμφωνα με το ισχύον πρόγραμμα σπουδών και να διαπαιδαγωγούν και εκπαιδεύουν τους μαθητές σύμφωνα με τους σκοπούς και τους στόχους του εκπαιδευτικού μας συστήματος, με την καθοδήγηση των ΣΕΕ και των Στελεχών της διοίκησης της εκπαίδευσης
- Προετοιμάζουν το μάθημα της ημέρας έτσι ώστε να κινεί το ενδιαφέρον των μαθητών και να εφαρμόζουν σύγχρονες και κατάλληλες μεθόδους διδασκαλίας, με βάση τις ανάγκες των μαθητών και τις ιδιαιτερότητες των γνωστικών αντικειμένων.
- Αξιολογούν αντικειμενικά την πρόοδο και την επίδοση των μαθητών και ενημερώνουν σχετικά τους γονείς ή κηδεμόνες καθώς και τους ίδιους τους μαθητές.
- Ενδιαφέρονται για τις συνθήκες ζωής των μαθητών τους στην οικογένεια και στο ευρύτερο κοινωνικό περιβάλλον, λαμβάνουν υπόψη τους παράγοντες που επηρεάζουν την πρόοδο και τη συμπεριφορά των μαθητών τους και υιοθετούν κατάλληλες παιδαγωγικές ενέργειες, ώστε να αντιμετωπισθούν πιθανά προβλήματα.
- Ενθαρρύνουν τους μαθητές να συμμετέχουν ενεργά στη διαμόρφωση και λήψη αποφάσεων για θέματα που αφορούν τους ίδιους και το σχολείο και καλλιεργούν τις αρχές και το πνεύμα αλληλεγγύης και συλλογικότητας.
- Είναι συνεπείς στην προσέλευσή τους στο σχολείο και στην ώρα έναρξης και λήξης των μαθημάτων.
- Συνεργάζονται με τον/τη Διευθυντή/ρια, τους γονείς και τους αρμόδιους ΣΕΕ για την καλύτερη δυνατή παιδαγωγική αντιμετώπιση προβλημάτων συμπεριφοράς, σεβόμενοι την προσωπικότητα και τα δικαιώματα των μαθητών.
- Συμβάλλουν στην επιτυχία όλων των εκδηλώσεων που οργανώνονται από την τάξη και το Σχολείο.
- Ανανεώνουν και εμπλουτίζουν τις γνώσεις τους, σχετικά με τα διάφορα γνωστικά αντικείμενα και τις επιστήμες της αγωγής τόσο μέσω των διάφορων μορφών επιμόρφωσης και επιστημονικής παιδαγωγικής καθοδήγησης, που παρέχονται θεσμικά από το σύστημα της οργανωμένης εκπαίδευσης, όσο και με την αυτοεπιμόρφωση.
- Μεριμνούν για τη δημιουργία κλίματος αρμονικής συνεργασίας, συνεχούς και αμφίδρομης επικοινωνίας με τους γονείς και κηδεμόνες των μαθητών και τους ενημερώνουν για τη φοίτηση, τη διαγωγή και την επίδοση των παιδιών τους.

Τα ανωτέρω κρίνονται απαραίτητα, διότι οι ανάγκες της κοινωνίας μεταβάλλονται με γρήγορους ρυθμούς. Για να μπορεί η εκπαίδευση να ανταποκριθεί σ' αυτούς τους ρυθμούς, πρέπει ο εκπαιδευτικός να παρακολουθεί τις εξελίξεις με διαρκή και έγκυρη επιμόρφωση.

## Οι μαθητές/μαθήτριες

Η συμπεριφορά των μαθητών πρέπει να διέπεται από δημοκρατικό ήθος, σεβασμό στο εκπαιδευτικό, διοικητικό και βοηθητικό προσωπικό, στους συμμαθητές τους, στη σχολική περιουσία, καθώς και στην δική τους προσωπικότητα. Απαγορεύεται κάθε είδος βίας, λεκτικής, σωματικής, ψυχολογικής ή άλλης μορφής. Οι μαθητές θα πρέπει να:

- Αποδίδουν σεβασμό, με τα λόγια και τις πράξεις τους, προς κάθε μέλος της σχολικής κοινότητας.
- Αποδέχονται πως κάθε μάθημα έχει τη δική του ιδιαίτερη παιδευτική αξία και αποδίδουν στο καθένα την απαιτούμενη προσοχή.
- Υποστηρίζουν και διεκδικούν τη δημοκρατική συμμετοχή τους στις διαδικασίες λήψης αποφάσεων στο πλαίσιο των αρμοδιοτήτων που τους δίνει η νομοθεσία, συμβάλλοντας στην εφαρμογή αυτών των αποφάσεων.
- Συμβάλλουν στην εμπέδωση ενός ήρεμου, θετικού, συνεργατικού, συμπεριληπτικού, εποικοδομητικού σχολικού κλίματος.
- Προσέχουν και διατηρούν καθαρούς όλους τους χώρους του Σχολείου.
- Η προστασία του σχολικού κτηρίου και της περιουσίας του είναι υπόθεση όλων. Αν προκαλέσουν κάποια βλάβη-ζημιά, αυτή πρέπει να αποκατασταθεί από τον/την υπαίτιο/α.
- Επιδιώκουν και συμβάλλουν στην υιοθέτηση αειφορικών πρακτικών, όπως η εξοικονόμηση ενέργειας, η ανακύκλωση υλικών και η συνετή χρήση των εκπαιδευτικών μέσων.
- Προσπαθούν να λύνουν τις αντιθέσεις ή διαφωνίες με διάλογο, ακολουθώντας διαδοχικά τα παρακάτω βήματα:
  1. Συζητούν άμεσα και ειρηνικά με αυτόν που έχουν τη διαφορά.
  2. Απευθύνονται στον υπεύθυνο εκπαιδευτικό τμήματος ή στον Σύμβουλο Σχολικής Ζωής.
  3. Απευθύνονται στον/στη Διευθυντή/Διευθύντρια.
- Σε περιπτώσεις που γίνονται αποδέκτες ή παρατηρητές βίαιης λεκτικής, ψυχολογικής ή και σωματικής συμπεριφοράς, αντιδρούν άμεσα και ακολουθούν τα παραπάνω βήματα.
- Κατά τη διάρκεια των μαθημάτων τηρούν τους κανόνες της τάξης. Συμμετέχουν ενεργά στην καθημερινή παιδευτική διδακτική διαδικασία και δεν παρακωλύουν το μάθημα, σεβόμενοι το δικαίωμα των συμμαθητών/ριών για μάθηση.
- Απευθύνονται στους/στις καθηγητές/ριες και στη Διεύθυνση του Σχολείου και ζητούν τη βοήθειά τους, για κάθε πρόβλημα που τους απασχολεί και τους δημιουργεί εμπόδιο στην ήρεμη, αποδοτική σχολική ζωή και πρόοδό τους.
- Όταν υπάρχει ανάγκη, μπορούν να επικοινωνούν με τους γονείς τους, μέσω των τηλεφώνων του Σχολείου, αφού ζητήσουν άδεια.
- Στις σχολικές εκδηλώσεις και γιορτές αλλά και στις διδακτικές επισκέψεις εκτός Σχολείου ακολουθούν τους συνοδούς εκπαιδευτικούς και συμπεριφέρονται με ευγένεια και ευπρέπεια.
- Τα σχολικά βιβλία είναι πνευματικό δημιούργημα, παρέχεται δωρεάν από την πολιτεία και δεν πρέπει να καταστρέφεται.

## **Άλλα θέματα**

Επισημαίνεται ότι το κάπνισμα, η λήψη αλκοόλ και η χρήση άλλων εξαρτησιογόνων ουσιών είναι καταστροφικές για την πνευματική και τη σωματική υγεία των μαθητών. Για τον λόγο αυτό απαγορεύονται. Η παρέκκλιση από τους κανόνες αυτούς συνεπάγεται την άμεση αξιοποίηση αυστηρών παιδαγωγικών μέτρων.

## **Παιδαγωγικός έλεγχος**

Η ανάπτυξη θετικού σχολικού κλίματος είναι ένας σημαντικός παράγοντας της διαδικασίας αντιμετώπισης της παραβατικότητας στον σχολικό χώρο. Τα χαρακτηριστικά του θετικού και υγιούς σχολικού κλίματος είναι τα ακόλουθα:

- προαγωγή ατμόσφαιρας αμοιβαίου σεβασμού, ενθάρρυνσης και υποστήριξης
- απαγόρευση της βίας
- δημιουργία προστατευτικού περιβάλλοντος που να αποτρέπει τον εκφοβισμό
- καλλιέργεια του σεβασμού της διαφορετικότητας
- προώθηση της συνεργατικής μάθησης
- σύνδεση του Σχολείου με την οικογενειακή ζωή
- προαγωγή της ισότητας και της συμμετοχής όλων.

Αρκετές όμως είναι οι περιπτώσεις που οι μαθητές/ριες προβαίνουν σε μη αποδεκτές συμπεριφορές σε σχέση με τον κανονισμό λειτουργίας. Τα θέματα μη αποδεκτής συμπεριφοράς των μαθητών/ριών στο Σχολείο αποτελούν αντικείμενο συνεργασίας των γονέων/κηδεμόνων με τον/την εκπαιδευτικό της τάξης, τον/τη Σύμβουλο Σχολικής ζωής, τον/τη Διευθυντή/ρια της σχολικής μονάδας, τον Σύλλογο Διδασκόντων/ουσών και τον/τη Συντονιστή/ρια Εκπαιδευτικού Έργου, προκειμένου να υπάρξει η καλύτερη δυνατή παιδαγωγική αντιμετώπιση του θέματος. Σε κάθε περίπτωση και πριν από οποιαδήποτε απόφαση, λαμβάνεται υπόψη η βασική αρχή του σεβασμού της προσωπικότητας και των δικαιωμάτων του παιδιού. Οι σωματικές ποινές δεν επιτρέπονται.

Το Σχολείο, ως φορέας αγωγής, έχει καθήκον να λειτουργεί έτσι ώστε οι μαθητές/ριες να συνειδητοποιήσουν ότι κάθε πράξη τους έχει συνέπειες, να μάθουν να αναλαμβάνουν την ευθύνη των επιλογών τους και να γίνουν υπεύθυνοι πολίτες. Αν η συμπεριφορά του μαθητή και της μαθήτριας δεν εναρμονίζεται με την ιδιότητά του και αποκλίνει από την τήρηση του εσωτερικού κανονισμού του Σχολείου, τότε αντιμετωπίζει τον παιδαγωγικό έλεγχο, σύμφωνα με τις αρχές της ψυχολογίας και παιδαγωγικής που διέπουν την ηλικία του.

Τα θέματα παραβατικής συμπεριφοράς των μαθητών/ριών στο Σχολείο αντιμετωπίζονται με βάση την κείμενη νομοθεσία.

## **Σχολικές Δραστηριότητες**

Το Σχολείο οργανώνει μια σειρά δραστηριοτήτων, εντός και εκτός Σχολείου που στόχο έχουν τη σύνδεση σχολικής και κοινωνικής ζωής, και γι' αυτό είναι αναγκαίο να υπάρχει στην αρχή του σχολικού έτους σχεδιασμός που θα λαμβάνει υπόψη παιδαγωγικά κριτήρια. Μέσα από αυτές τις δραστηριότητες τα παιδιά εμπλουτίζουν τις ήδη υπάρχουσες γνώσεις, τις συνδέουν με την

καθημερινή ζωή, αποκτούν δεξιότητες ζωής, ευαισθητοποιούνται σε διάφορα κοινωνικά θέματα, διευρύνουν τους ορίζοντες τους και κάνουν πράξη όσα μαθαίνουν στα Προγράμματα Σχολικών Δραστηριοτήτων και στα Εργαστήρια Δεξιοτήτων. Το Σχολείο επιδιώκει την ευαισθητοποίηση των γονέων/κηδεμόνων και τη συμμετοχή όλων των μαθητών/ριών στις επετειακές, μορφωτικές, πολιτιστικές, αθλητικές εκδηλώσεις.

### **Απώλεια χρημάτων ή αντικειμένων αξίας**

Το Σχολείο δεν φέρει ευθύνη σε περίπτωση απώλειας χρημάτων ή αντικειμένων αξίας που οι μαθητές φέρουν τυχόν μαζί τους.

## **Επικοινωνία και Συνεργασία Γονέων/Κηδεμόνων-Σχολείου**

### **Σημασία της επικοινωνίας και της συνεργασίας Σχολείου-οικογένειας**

Πολύ σημαντική παράμετρος της συνολικής λειτουργίας του Σχολείου και του κλίματος που δημιουργείται είναι η επικοινωνία και η εποικοδομητική συνεργασία με τους γονείς/κηδεμόνες των μαθητών/ριών και με τον Σύλλογο Γονέων. Η εμπιστοσύνη του παιδιού στο Σχολείο ενισχύεται από τη θετική στάση των γονέων/κηδεμόνων προς το Σχολείο και τον εκπαιδευτικό.

Οι γονείς/κηδεμόνες είναι σημαντικό να συνεργάζονται στενά με το Σχολείο, προκειμένου να παρακολουθούν την αγωγή και την επίδοση των παιδιών τους σε τακτική βάση, συμμετέχοντας στις ενημερωτικές συναντήσεις που οργανώνονται από το Σχολείο. Θεωρείται αυτονόητη η στενή συνεργασία και επικοινωνία των γονέων/κηδεμόνων με τους εκπαιδευτικούς και τον/τη Διευθυντή/ρια του Σχολείου στην επίλυση ζητημάτων που τυχόν προκύψουν.

Οι γονείς/ κηδεμόνες μπορούν να επικοινωνούν τηλεφωνικά με το σχολείο στον αριθμό τηλεφώνου **210 2463993** ή με ηλεκτρονικό μήνυμα στο email του σχολείου: [mail@10gym-acharn.att.sch.gr](mailto:mail@10gym-acharn.att.sch.gr).

Μέσω των ανακοινώσεων στην ιστοσελίδα του σχολείου μπορούν να ενημερώνονται για θέματα σχετικά με τη λειτουργία του. Σύνδεσμος ιστοσελίδας: <http://blogs.sch.gr/10gymach>.

Ενημέρωση σχετικά με την επίδοση και τη διαγωγή του παιδιού τους από τους εκπαιδευτικούς θα γίνεται με τρόπο και σε χρόνο που θα καθορισθεί από το σχολείο και θα ανακοινωθεί.

### **Σύλλογος Γονέων και Κηδεμόνων**

Οι γονείς/κηδεμόνες των μαθητών/ριών κάθε Σχολείου συγκροτούν τον Σύλλογο Γονέων/Κηδεμόνων, που φέρει την επωνυμία του Σχολείου και συμμετέχουν αυτοδικαίως σε αυτόν. Η διοίκηση του Συλλόγου Γονέων και Κηδεμόνων εκλέγεται με βάση την κείμενη νομοθεσία (Ν.1566/1985). Ο Σύλλογος Γονέων/Κηδεμόνων βρίσκεται σε άμεση συνεργασία με τον/τη Διευθυντή/ρια, τον Σύλλογο Διδασκόντων/ουσών του Σχολείου, αλλά και με τον/την Πρόεδρο της Σχολικής Επιτροπής του Δήμου. Η συμβολή του στην εύρυθμη λειτουργία του σχολείου και την επίλυση των προβλημάτων είναι καθοριστική. Η συμμετοχή όλων των γονέων στο Σύλλογο Γονέων και Κηδεμόνων είναι σημαντική και τον καθιστά δυνατό συλλογικό όργανο.



## **Σχολικό Συμβούλιο**

Σε κάθε σχολική μονάδα λειτουργεί το Σχολικό Συμβούλιο, στο οποίο συμμετέχουν ο Σύλλογος Διδασκόντων/ουσών, το Διοικητικό Συμβούλιο του Συλλόγου Γονέων/Κηδεμόνων, ο εκπρόσωπος της Τοπικής Αυτοδιοίκησης και τρεις εκπρόσωποι των μαθητικών κοινοτήτων, που ορίζονται με απόφαση του Συμβουλίου τους.

Έργο του Σχολικού Συμβουλίου είναι η εξασφάλιση της ομαλής λειτουργίας του Σχολείου με κάθε πρόσφορο τρόπο, η καθιέρωση τρόπων επικοινωνίας διδασκόντων/ουσών και οικογενειών των μαθητών και του σχολικού περιβάλλοντος.

### **Οι μαθητικές κοινότητες και η συμβολή τους στην αντιμετώπιση των προβλημάτων.**

Οι μαθητικές κοινότητες συμβάλλουν, μαζί με τους άλλους φορείς του σχολείου, στην άνοδο του επιπέδου των σπουδών και στην καλλιέργεια των δημοκρατικών κλίσεων, της πρωτοβουλίας και της υπευθυνότητας των μαθητών.

Αποτελούν τη μαθητική έκφραση στα σχολικά θέματα και πρωτοστατούν στην κατοχύρωση της συνεργασίας εκπαιδευτικών-γονέων-μαθητών, για την ανάπτυξη του διαλόγου στη σχολική ζωή και την από κοινού αντιμετώπιση των θεμάτων που την αφορούν(ΦΕΚ619/25-9-1986).

### **Η σημασία της σύμπραξης όλων**

Ένα ανοιχτό, συνεργατικό, συμπεριληπτικό και δημοκρατικό Σχολείο έχει ανάγκη από τη σύμπραξη όλων –μαθητών/ριών, εκπαιδευτικών, Διευθυντή/ριας, Συλλόγου Γονέων και Κηδεμόνων, Σχολικής Επιτροπής, Τοπικής Αυτοδιοίκησης, για να επιτύχει στην αποστολή του.

### **Προστασία της σχολικής παρουσίας**

Ένας από τους στόχους του σχολείου είναι και η καλλιέργεια της αίσθησης της ευθύνης στους μαθητές/στις μαθήτριες σε ότι αφορά την ποιότητα του σχολικού χώρου. Καθαροί και συντηρημένοι χώροι αιθουσών, εργαστηρίων, του εξωτερικού χώρου, της σχολικής παρουσίας, κ.λπ., διαμορφώνουν τον περιβάλλοντα χώρο μέσα στον οποίο είναι δυνατόν να καλλιεργηθεί η ψυχή του παιδιού.

Φθορές, ζημιές και κακή χρήση της παρουσίας του Σχολείου αποδυναμώνουν τις εκπαιδευτικές δυνατότητες και παιδαγωγικά εθίζουν το μαθητή / τη μαθήτρια στην αντίληψη της απαξίωσης της δημόσιας παρουσίας

Μαθητής/τρια που προκαλεί φθορά στην παρουσία του Σχολείου, ελέγχεται για τη συμπεριφορά αυτή και η δαπάνη αποκατάστασης βαρύνει τον κηδεμόνα του ή τον ίδιο (ΦΕΚ491/9-2-21,Αριθμ. Απόφ.13423/ΓΔ4) .

## Πολιτική του Σχολείου για την προστασία από πιθανούς κινδύνους

### Αντιμετώπιση έκτακτων αναγκών

Ο/Η Διευθυντής/ρια του Σχολείου, στην αρχή του σχολικού έτους σε συνεργασία με τον Σύλλογο Διδασκόντων/ουσών του Σχολείου, προβαίνει σε όλες τις απαιτούμενες ενέργειες που προβλέπονται για την αντιμετώπιση των έκτακτων αναγκών εντός του σχολικού χώρου.

Στις περιπτώσεις έκτακτης ανάγκης, κανένα παιδί δεν αποχωρεί από το Σχολείο μόνο του. Τα παιδιά παραδίδονται στους γονείς/κηδεμόνες τους. Όσον αφορά την προστασία από σεισμούς και φυσικά φαινόμενα, επικαιροποιείται τακτικά το Σχέδιο Μνημονίου Ενεργειών για τη Διαχείριση του Σεισμικού Κινδύνου του Σχολείου, με την υλοποίηση ασκήσεων ετοιμότητας κατά τη διάρκεια του σχολικού έτους. Επίσης, ο/η Διευθυντής/ρια ενημερώνει τους/τις μαθητές/τριες, καθώς και τους γονείς/κηδεμόνες, για τους βασικούς κανόνες και τρόπους αντίδρασης κατά την εκδήλωση των φαινομένων αυτών.

Τέλος, σε καταστάσεις πανδημίας ή ακραίων-επικίνδυνων φαινομένων οι εκπαιδευτικοί, μαθητές/μαθήτριες, γονείς/κηδεμόνες, Διευθυντές/Διευθύντριες, Προϊστάμενοι/Προϊστάμενες οφείλουν να συμμορφώνονται και να ακολουθούν ρητά τις οδηγίες που εκδίδουν οι εκάστοτε αρμόδιοι φορείς/υπηρεσίες: π.χ. ΕΟΔΥ, ΥΠΑΙΘ, Υπουργείο Πολιτικής Προστασίας, κ.λ.π. για την εύρυθμη λειτουργία της σχολικής μονάδας και την ασφάλεια των μελών της.

### Χώρος συγκέντρωσης σε περίπτωση ανάγκης

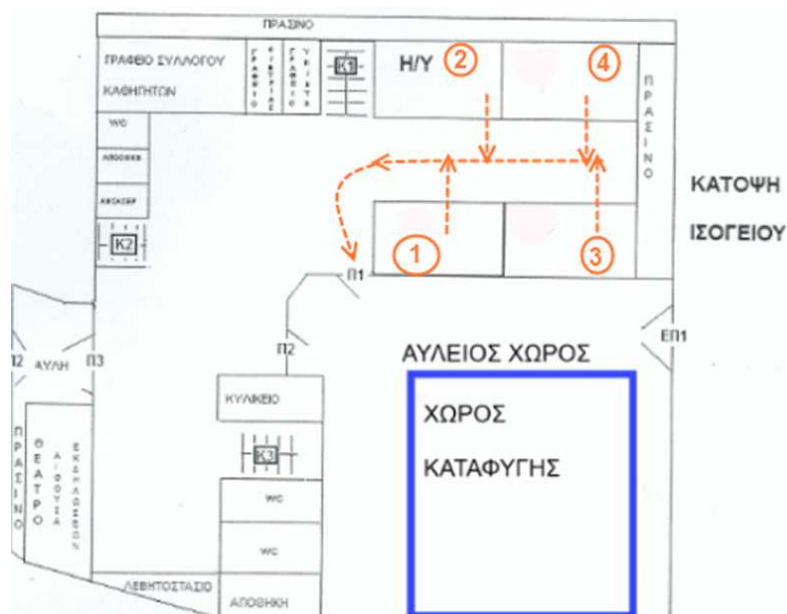

### Ειδικό σχέδιο αποχώρησης λόγω έκτακτων συνθηκών

Σε περίπτωση έκτακτης ανάγκης, για την ασφάλεια των παιδιών έχει καταρτιστεί σχέδιο διαφυγής και προς τούτο πραγματοποιούνται τακτικά ασκήσεις ετοιμότητας.

## Εσωτερικός Κανονισμός Λειτουργίας- Διαδικασίες διασφάλισης της εφαρμογής του

Ο κοινά συμφωνημένος Κανονισμός βασίζεται στην ισχύουσα νομοθεσία και στις σύγχρονες παιδαγωγικές και διδακτικές αρχές. Η τήρηση του από τους/τις μαθητές/ριες, τους εκπαιδευτικούς και τους γονείς/κηδεμόνες με αμοιβαίο σεβασμό στον διακριτό θεσμικό ρόλο τους, ώστε να έχει πληρότητα, γενική αποδοχή και εφαρμογή, αποτελεί προϋπόθεση της εύρυθμης λειτουργίας του σχολείου. Είναι το θεμέλιο πάνω στο οποίο μπορεί το Σχολείο να οικοδομήσει για να πετύχει τους στόχους και το όραμά του.

Θέματα που ανακύπτουν και δεν προβλέπονται από τον Κανονισμό, αντιμετωπίζονται κατά περίπτωση από τον/τη Διευθυντή/ρια και τον Σύλλογο Διδασκόντων/ουσών, σύμφωνα με τις αρχές της παιδαγωγικής επιστήμης και την εκπαιδευτική νομοθεσία, σε πνεύμα συνεργασίας με όλα τα μέλη της σχολικής κοινότητας.

Ο κανονισμός κοινοποιείται σε όλους τους γονείς/κηδεμόνες των μαθητών/ριών προς ενημέρωσή τους.

### Πηγές

- Ν. 4692/2020, «Αναβάθμιση του Σχολείου και άλλες διατάξεις» (ΦΕΚ 111/Α/12-6-2020)
- Ν. 1566/1985 (ΦΕΚ 167/Α/30-9-1985)
- Αριθμ. 79942/ΓΔ4/31-5-2019 «Εγγραφές, μετεγγραφές, φοίτηση και θέματα οργάνωσης της σχολικής ζωής στα σχολεία της δευτεροβάθμιας εκπαίδευσης» (ΦΕΚ 2005/Β/31-5-2019)
- Φ.353.1/324/105657/Δ1/16-10-2002 (ΦΕΚ 1340/Β/16-10-2002)

Εγκρίνεται	
Ο Σύμβουλος Εκπαίδευσης Παιδαγωγικής Ευθύνης ΑΝΤ. ΧΡΙΣΤΟΔΟΥΛΟΣ  .....  Ημερομηνία: .....	Ο Διευθυντής Εκπαίδευσης. της ΔΙΔΕ Ανατ. Αττικής ΑΝΔΡΕΑΣ ΜΑΡΙΝΟΣ  .....  Ημερομηνία: .....